

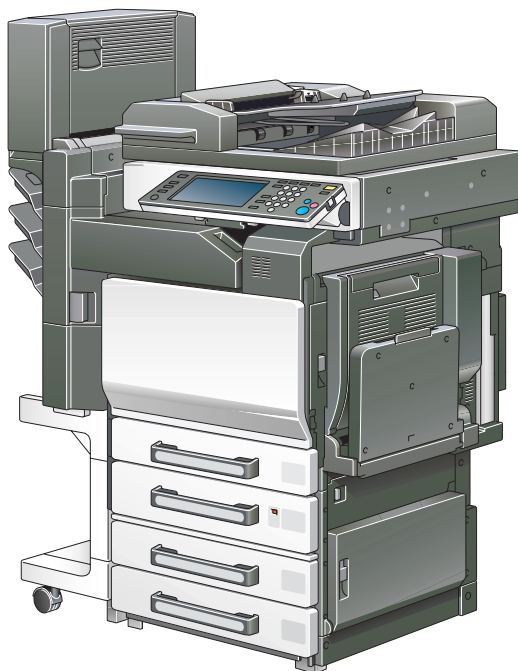

KONICA MINOLTA

bizhub C352

Nyomtatási műveletek

The essentials of imaging

Tartalomjegyzék

1 Bevezetés

1.1	Üdvözet	1-3
	Védjegyek és szerzői jogok	1-3
	Licenc információ	1-4
	OpenSSL Statement	1-5
	Copyright	1-7
1.2	Szoftver licencszerződés	1-8
1.3	A kezelési útmutatóról	1-10
	C352 Kezelési útmutató	1-10
	Jelölések	1-10
	A Kezelési útmutatóban található képernyő-képek	1-10
1.4	A kézikönyvben használt jelölések magyarázata	1-11
	Biztonsági tanácsok	1-11
	Intézkedések sorrendje	1-11
	Tippek	1-12
	Különleges szövegjelölések	1-12

2 Áttekintés

2.1	Nyomtatásvezérlő	2-3
	A nyomtatásvezérlő szerepe	2-3
	Rendelkezésre álló nyomtatásvezérlő funkciók	2-3
	A készülék üzemmódjai	2-4
	A nyomtatási folyamat	2-5
	A számítógépes faxműveletek folyamata	2-7
2.2	Műveletek környezete	2-8
	Kompatibilis számítógépek és operációs rendszerek	2-8
	Kompatibilis illesztők	2-9
	Csatlakoztatási vázlat	2-10
2.3	A rendszer beállítása	2-11
	A nyomtatási rendszer beállítása	2-11

3 A nyomtató illesztő telepítése

- 3.1 Nyomtatóillesztők és támogatott operációs rendszerek3-3
- 3.2 Windows alatt történő használat esetén3-4
 - A nyomtatóillesztő telepítése az Nyomtató hozzáadása varázsló használatával3-5
 - A nyomtatóillesztő telepítése Plug and Play alkalmazásával3-5

4 A hálózati nyomtatás beállítása

- 4.1 A hálózati funkciók áttekintése4-3
 - Hálózati funkciók4-3
 - Hálózati funkciók4-4
 - Az egyes Windows operációs rendszerekben kiválasztható hálózati csatlakozási módszerek4-6
 - Hálózati nyomtatás Windows operációs rendszerből4-6
 - Hálózati nyomtatás NetWare környezetben4-8
- 4.2 A készülék IP-címének beállítása4-9
 - Az IP-cím beállítása4-9
- 4.3 Belépés a PageScope Web Connection programba4-12
 - Belépés a PageScope Web Connection programba4-12
- 4.4 SMB nyomtatás4-13
 - A készüléken végzett műveletek4-13
 - A nyomtatóillesztő beállításai4-15
 - Windows 98/Me4-15
 - Windows 2000/XP/Server 20034-15
- 4.5 LPR nyomtatás4-16
 - A készüléken végzett műveletek4-16
 - A nyomtatóillesztő beállításai4-16
 - Windows 2000/XP/Server 20034-16
 - Windows NT 4.04-18
- 4.6 Port 9100 nyomtatás (Windows 98 SE/Me/2000/XP/Server 2003)4-19
 - A készüléken végzett műveletek4-19
 - A nyomtató-illesztőprogram beállításai (Windows 2000/XP/Server 2003)4-20
 - A Peer to Peer Printing Tool telepítése Port 9100-zal történő csatlakoztatással (Windows 98SE/Me)4-21
 - A nyomtatóillesztő beállításai a Peer to Peer Printing Tool telepítésekor Port 9100-zal történő csatlakoztatással (Windows 98SE/Me)4-22

4.7	IPP nyomtatás (Windows 2000/XP/Server 2003)	4-23
	A készüléken végzett műveletek	4-23
	A nyomtatóillesztő telepítése	4-25
4.8	Nyomtatás NetWare alatt	4-27
	Hálózati nyomtatás NetWare környezetben	4-27
	Távoli nyomtató mód NetWare 4.x bindery emulációval	4-27
	Nyomtatószerver mód NetWare 4.x bindery emulációval	4-30
	NetWare 4.x távoli nyomtató mód (NDS)	4-33
	NetWare 4.x/5.x/6 nyomtatószerver módhoz (NDS)	4-36
	NetWare 5.x/6 Novell elosztott nyomtatási szolgáltatáshoz (NDPS)	4-39
	Egy kliens (Windows) beállítása NetWare szerver használatára esetén	4-41
4.9	Nyomtatás Macintosh alatt	4-42
	A készüléken végzett műveletek	4-42
	AppleTalk beállítások megadása	4-42
	Bonjour beállítások megadása	4-44
	A Macintosh számítógép beállítása	4-46
	Mac OS X	4-46
	Mac OS 9.2	4-47

5 Különbéle nyomtatási módszerek

5.1	Nyomtatási műveletek	5-3
	Windows esetén	5-3
	Tesztnyomtatás	5-5
	Macintosh esetén	5-6
	Mac OS X	5-6
	Mac OS 9.2	5-7
5.2	A nyomtatási funkciók beállítása	5-8
	Funkciólista	5-8
	Funkciók áttekintése	5-11
	Tájolás	5-11
	Eredeti méret és kimeneti méret	5-12
	Zoom (nagyítás és kicsinyítés)	5-13
	Bemeneti tálca (Papírforrás)	5-14
	Papírtípus	5-15
	Nyomtatás típusa (Duplex nyomtatás/Füzet nyomtatás)	5-16
	Több oldalt nyomtat egyetlen lapra	5-17
	Tűzés és lyukasztás	5-18
	Kimeneti eljárás (feladatkezelés)	5-19
	Rendezés (Leválogatás) és szétosztás (eltolás)	5-20
	Üres oldalak kihagyása (papírtakarékosság)	5-21
	Elülső borítólappal, Hátsó borítólappal és fólia kíséreléssel	5-22
	Laponkénti beállítás	5-23

Fejezet	5-24
Átfedés	5-25
Vízjel	5-26
Másolásvédelem	5-27
Minőség beállítás	5-28
Nyomtató betűkészlet használata (Betűkészlet helyettesítés)	5-29
Felhasználói hitelesítés	5-30
Számlakövetés	5-31
5.3 Adja meg a nyomtatóillesztő alapbeállításait	5-32
Windows esetén	5-32
Mac OS X	5-35
Mac OS 9.x	5-36

6 A PCL illesztőprogram beállítása

6.1 Beállítások	6-3
Általános beállítások	6-3
Beállítás fül	6-5
Laponkénti beállítás fül	6-5
Átfedés fül	6-5
Vízjel fül	6-5
Minőség fül	6-6
Betűkészlet fül	6-6
Fax fül	6-6
Verzió fül	6-6
Opció fül	6-7
6.2 A Beállítás fül beállítása	6-8
Nyomtatás a papírformátumhoz illeszkedve	6-8
Egyedi formátum tárolása	6-10
A papírforrás kiválasztása	6-11
A papírtípus forrásának beállítása	6-12
Kétoldalas/füzet nyomtatás beállítása	6-14
Több oldal nyomtatása egy oldalra (1-re N)	6-15
Az iratmargó beállítása	6-16
Tűzés	6-17
Lyukasztás	6-18
Hajtás & Tűzés	6-19
A kimeneti eljárás kiválasztása	6-20
Felhasználói boxba ment	6-22
Levonat és nyomtatás	6-23
Felhasználó hitelesítés beállításai	6-24
A Számlakövetés beállítása	6-26

6.3	A Laponkénti beállítás fül beállítása	6-28
	Dokumentumok nyomtatása elülső/hátsó borítólapal	6-28
	Többoldalas nyomtatás	6-29
	Fejezet	6-29
	Laponkénti beállítás	6-30
6.4	Az Átfedés fül beállítása	6-31
	Különböző eredeti dokumentumok együtt történő nyomtatása (átfedésben)	6-31
	Úrlapok szerkesztése	6-33
6.5	A Vízjel fül beállítása	6-35
	Vízjel nyomtatása	6-35
	Vízjel szerkesztése	6-36
	A dokumentum sorszámának nyomtatása	6-37
	Másolásvédelem	6-38
6.6	A Minőség fül beállításainak elvégzése	6-40
	Beállítások megadása	6-41
6.7	A Betűkészlet fül beállítása	6-43
	Beállítások megadása	6-43
6.8	A Fax fül beállítása	6-44
	Fax küldése	6-44
	Borítólap létrehozása	6-50
	Címzettek felvétele a telefonkönyvbe	6-54
	Címzett információ regisztrálása	6-54
	Csoport regisztrálása	6-57
6.9	Az Opció fül beállításainak megadása	6-59
	Beállítások megadása	6-60
6.10	Az illesztőprogram beállításainak tárolása	6-62
	Az illesztőprogram beállításainak tárolása	6-62
	A beállítások visszaállítása	6-64
	A beállítások törlése	6-65

7 A PostScript illesztőprogram beállítása (Windows)

7.1	Beállítások	7-3
	Általános beállítások	7-3
	Beállítás fül	7-5
	Elrendezés fül	7-5
	Old. ként beállít. fül	7-6
	Vízjel fül	7-6
	Minőség fül	7-6
	Általános fül	7-7
	Eszközbeállítás fül	7-7

	Opció fül	7-8
	Beállít. fül	7-8
7.2	A Beállítás fül beállításainak elvégzése	7-9
	Nyomatás a papírfórmátumhoz illeszkedve	7-9
	Egyedi formátum tárolása	7-11
	A kimeneti eljárás kiválasztása	7-12
	Biztonságos nyomtatás	7-13
	Mentés felhasználói fiókba	7-14
	Levonat és nyomtatás	7-15
	Felhasználóhitelesítés beállításai	7-16
	A Számlakövetés beállítása	7-18
7.3	Az Elrendezés fül beállításainak elvégzése	7-20
	Több oldal nyomtatása egy oldalra (1-re N)	7-21
	Kétoldalas nyomtatás	7-22
	Iratmargó beállítása	7-22
	Tűzés	7-22
	Hajtás & Tűzés	7-23
	Lyukasztás	7-23
7.4	A Old. ként beállít. fül beállítása	7-24
	Dokumentumok nyomtatása első/hátsó borítólappal	7-24
7.5	A Vízjel fül beállítása	7-25
	Vízjel nyomtatása	7-25
	Vízjel szerkesztése	7-26
7.6	A Minőség fül beállítása	7-28
	Beállítások megadása	7-29
	Betűkészlet beállítások	7-30
7.7	Az Opció fül beállításainak megadása	7-31
	Beállítások megadása	7-32
7.8	Az illesztőprogram beállításainak tárolása	7-34
	Az illesztőprogram beállításainak tárolása	7-34
	A beállítások visszaállítása	7-36
	A beállítások módosítása	7-37

8 A PPD illesztőprogram beállítása (Mac OS 9.2)

8.1	Beállítások	8-3
	Page Setup (Oldalbeállítás) párbeszédablak	8-3
	Print (Nyomatás) párbeszédablak	8-5
8.2	Page Setup (Oldalbeállítás)	8-9
	Page Attributes (Oldalbeállítás) (alapbeállítások)	8-9
	Custom Page Sizes (Egyedi oldalformátum)	8-11
	PostScript Options (PostScript opciók)	8-12

8.3	Print (Nyomtatás)	8-13
	General (Általános) (alapbeállítások)	8-13
	Layout (Elrendezés) (Több oldal nyomtatása egyetlen oldalra)	8-15
	Nyomtatóspecifikus opciók (Kezelési opciók 1-4)	8-16
8.4	Beállítási opciók	8-18
	Beállítások megadása	8-18

9 PPD illesztőprogram beállítása (Mac OS X)

9.1	Beállítások	9-3
	Page Setup (Oldalbeállítás) párbeszédablak	9-3
	Print (Nyomtatás) párbeszédablak	9-4
9.2	Page Setup (Oldalbeállítás)	9-10
	Page Attributes (Oldalbeállítás) (alapbeállítások)	9-10
	Custom Paper Size (Egyéni papírméret)	9-12
9.3	Print (Nyomtatás)	9-13
	Copies & Pages (Példányszám & Oldalak) (Általános beállítások)	9-13
	Layout (Elrendezés) (Több oldal nyomtatása egyetlen oldalra)	9-15
	Paper Feed (Papíradagolás)	9-16
	Security (Biztonság)	9-17
	Finishing (Kezelés)	9-20
	Quality (Minőség)	9-22
	Setup (Beállítás)	9-24
9.4	Beállítási opciók	9-25
	Beállítások megadása	9-25
9.5	Az illesztőprogram beállításainak tárolása	9-27
	Az illesztőprogram beállításainak tárolása	9-27
	A beállítások visszaállítása	9-28
	A beállítások módosítása	9-28

10 Különféle beállítások

10.1	Nyomtatási beállítások segédfunkció módban	10-3
	Alapértelmezett beállítások	10-3
	A segédfunkciók beállítási képernyőjének megjelenítése	10-3
	PDL beállítás	10-5
	Szettek száma	10-6
	Eredeti tájolósa	10-8
	Sorba állítás beállítása	10-9
	Papírformátum módosítás	10-11
	Címszalag beállítás	10-12
	Papírtálca	10-13
	Alapértelmezett papírformátum	10-14
	Kétoldalas nyomtatás	10-15

Kötés tájolása	10-16
Tűzés	10-17
Lyukasztás	10-18
Banner paper tray	10-19
Betűtípus	10-20
Szimbólumkészlet	10-22
Betűméret	10-23
Sor/Oldal	10-25
CR/LF térképezés	10-27
PS hibanyomatás	10-29
Jelentések nyomtatása	10-30
10.2 Nyomatási beállítások felügyeleti módban	10-31
Az adminisztrátor beállítás képernyő megjelenítése	10-31
Nyomtató/Fax kimeneti beállítás	10-33
I/F időzítés	10-35
Párhuzamos I/F	10-36
IEEE 1284/USB	10-37
Nyomatási adatok befogása	10-38
10.3 A PageScope Web Connection használata	10-39
Rendszerigény	10-39
Belépés a PageScope Web Connection programba	10-39
Az oldal szerkezete	10-40
A böngészőprogramok gyorsító funkciója	10-42
Internet Explorer	10-42
Netscape Navigator	10-42
Bejelentkezés és kijelentkezés	10-43
Kijelentkezés	10-44
Bejelentkezés felhasználói módba (nyilvános felhasználó)	10-46
Bejelentkezés felhasználói módba (regisztrált felhasználó)	10-48
Bejelentkezés a felügyeleti módba	10-51
Felhasználói mód	10-54
System (Rendszer) fül	10-55
System (Rendszer) fül — Device Information (Eszköz információ) — Consumables (Segédanyagok)	10-55
System (Rendszer) fül — Device Information (Eszköz információ) — Input Tray (Bemeneti tálca)	10-57
System (Rendszer) fül — Device Information (Eszköz információ) — Output Tray (Kimeneti tálca)	10-58
System (Rendszer) fül — Device Information (Eszközinformáció) — Configuration Summary (Konfiguráció összefoglaló)	10-59
System (Rendszer) fül — Device Information (Eszköz információ) — HDD (Merevlemez)	10-60
System (Rendszer) fül — Device Information (Eszköz információ) — Interface Information (Illesztő információ)	10-61

System (Rendszer) fül – Device Information (Eszköz információ) – Administrator Information (Felügyelő információ)	10-63
System (Rendszer) fül – Meter Count (Számlálók)	10-64
System (Rendszer) fül – Online Assistance (Online segítség)	10-66
System (Rendszer) fül – User Authentication (Felhasználó hitelesítés) – User Password Change (Felhasználói jelszó módosítása)	10-67
System (Rendszer) fül – User Authentication (Felhasználó hitelesítés) – User Information (Felhasználói információ)	10-68
System (Rendszer) fül – Account Track Information (Számlakövetés információ)	10-70
Job (Feladat) fül	10-71
Job (Feladat) fül – Current job (Jelenlegi feladat)	10-71
Job (Feladat) fül – Job History (Feladatnapló)	10-73
Print (Nyomtatás) fül	10-74
Print (Nyomtatás) fül – General Settings (Általános beállítások)	10-74
Print (Nyomtatás) fül – Print Reports (Nyomtatási jelentések)	10-75
Felügyeleti mód	10-76
Bázis művelet	10-76
System (Rendszer) fül	10-77
System (rendszer) fül – Import/Export	10-77
System (Rendszer) fül – Date/Time (Dátum/Idő) – Manual Setting (Manuális beállítás)	10-79
System (Rendszer) fül – Date/Time (Dátum/Idő) – Time Adjustment Setting (Időbeállítás)	10-80
System (Rendszer) fül – Machine Setting (Gépbeállítás)	10-81
System (Rendszer) fül – Device Information (Eszköz információ)	10-82
System (Rendszer) fül – ROM Version (ROM verzió)	10-83
System (Rendszer) fül – Meter Count (Számlálók)	10-84
System (Rendszer) fül – Online Assistance (Online segítség)	10-86
System (Rendszer) fül – Maintenance (Karbantartás) – Network Setting Clear (Hálózati beállítások törlése)	10-87
System (Rendszer) fül – Maintenance (Karbantartás) – Reset (Visszaállítás)	10-88
System (Rendszer) fül – Status Notification Setting (Állapotértesítés beállítás)	10-89
System (Rendszer) fül – User Authentication (Felhasználó hitelesítés) – User Registration (Felhasználó regisztráció)	10-92
System (Rendszer) fül – User Authentication (Felhasználó hitelesítés) – Default Function Permission (Alapértelmezett funkcióengedély)	10-95
System (Rendszer) fül – Account Track Registration (Számlakövetés regisztráció)	10-96
Job (Feladat) fül – Job History (Feladat-napló)	10-98

Print (Nyomatás) fül	10-99
Print (Nyomatás) fül – Interface (Illesztő)	10-99
Print (Nyomatás) fül – Default Settings (Alapértelmezett beállítások) – General Settings (Általános beállítások)	10-100
Print (Nyomatás) fül – Default Settings (Alapértelmezett beállítások) – PCL Settings (PCL beállítások)	10-102
Print (Nyomatás) fül – Default Settings (Alapértelmezett beállítások) – PS Settings (PS beállítások)	10-103
Scan (Szkennelés) fül	10-103
Network (Hálózat) fül	10-104
Network (Hálózat) fül – TCP/IP – TCP/IP	10-104
Network (Hálózat) fül – TCP/IP – IP address filtering (IP-cím szűrés)	10-106
Network (Hálózat) fül – NetWare – NetWare	10-108
Network (Hálózat) fül – NetWare – NetWare Status (Netware állapot)	10-110
Network (Hálózat) fül – IPP Setting (IPP beállítás)	10-111
Network (Hálózat) fül – SNMP Setting (SNMP beállítás)	10-113
Network (Hálózat) fül – SMB Setting (SMB beállítás) – WINS Setting (WINS beállítás)	10-115
Network (Hálózat) fül – SMB – Print (Nyomatás)	10-116
Network (Hálózat) fül – AppleTalk	10-118
Network (Hálózat) fül – Bonjour Setting (Bonjour beállítás)	10-119
Network (Hálózat) fül – SSL/TLS	10-120
Network (Hálózat) fül – Authentication (Hitelesítés)	10-121
10.4 Nyomatási feladatok kezelése	10-122
Feladatkezelési műveletek meghatározása	10-122
Beállítások elvégzése (Windows alatt)	10-122
Beállítások elvégzése (Mac OS X alatt)	10-124
Feladat tárolása	10-126
Feladatok előhívása (Levonat nyomtatás)	10-126
Nyomatás a készülékkel számlakövetés beállítások alkalmazása esetén	10-128
Beállítások elvégzése (Windows alatt)	10-129
Beállítások elvégzése (Mac OS X alatt)	10-130
Műveletek végrehajtása a PageScope Web Connection segítségével	10-131
10.5 Nyomatás címszalagba	10-132
Papír	10-132
Papírfajták	10-132
Nyomatóillesztők és támogatott operációs rendszerek	10-132
A nyomtatóillesztő beállításainak megadása	10-133
Nyomatás	10-134

11 Hibakeresés

11.1	Nem lehet nyomtatni	11-3
11.2	Nem lehet megadni a kívánt beállításokat vagy a nyomtatás nem a beállítások szerint történik	11-5
11.3	Hibaüzenet	11-7

12 Függelék

12.1	Műszaki adatok	12-3
12.2	Konfigurációs oldal	12-5
12.3	Betűkészlet lista	12-6
	PCL betűlista	12-6
	PS betűlista	12-7
	Demo oldal	12-8
12.4	Szójegyzék	12-9
12.5	Tárgymutató	12-14

Bevezetés

1 Bevezetés

1.1 Üdvözet

Köszönjük, hogy a Konica Minolta bizhub C352 készüléket választotta.

A bizhub C352 készülék beépített nyomtatásvezérlővel rendelkezik, amely lehetővé teszi a közvetlen nyomtatást Windows-zal kompatibilis vagy Macintosh számítógépekről.

Ebben a Kezelési útmutatóban a nyomtatásvezérlő nyomtatási funkciói, műveletei, a kezelése és a vonatkozó biztonsági előírások kerülnek ismertetésre. Ahhoz, hogy biztosítsa a készülék helyes és hatékony használatát, figyelmesen olvassa el ezt a kézikönyvet. A készülék biztonságos használata érdekében, használat előtt figyelmesen olvassa el a "Telepítési és üzemeltetési óvintézkedések" fejezetet a Kezelési útmutató [Másolási műveletek] részében.

Megjegyzés

A Kezelési útmutatóban látható ábrák eltérhetnek az adott modelltől.

Védjegyek és szerzői jogok

KONICA MINOLTA, a KONICA MINOLTA logo és a Képképzés lényege a KONICA MINOLTA HOLDINGS, INC. bejegyzett védjegyei.

A PageScope és a bizhub a KONICA MINOLTA BUSINESS TECHNOLOGIES bejegyzett védjegyei.

A Netscape Communications, a Netscape Communications logó, a Netscape Navigator, a Netscape Communicator és a Netscape a Netscape Communications Corporation védjegyei.

A Novell és a Novell NetWare a Novell, Inc. bejegyzett védjegyei.

A Microsoft, Windows és Windows NT a Microsoft Corporation bejegyzett védjegyei.

Az IBM az International Business Machines, Inc. bejegyzett védjegye.

Az Apple, a Macintosh és a Mac az Apple Computer, Inc. bejegyzett védjegyei.

Az Adobe, az Adobe logo, az Acrobat, az Acrobat logo, a PostScript és a PostScript az Adobe Systems Incorporated bejegyzett védjegyei vagy védjegyei.

Az Ethernet a Xerox Corporation bejegyzett védjegye.

A PCL a Hewlett-Packard Company Limited bejegyzett védjegye.

Valamennyi egyéb termék- és márkanév a tulajdonos cég vagy szervezet védjegye vagy bejegyzett védjegye.

Ez a gép és a PageScope Box Operator részben a Független JPEG Csoport munkáján alapul.

Compact-VJE

Copyright 1986-2003 VACS Corp.

Az RC4[®] az RSA Security Inc. bejegyzett védjegye vagy védjegye az Egyesült Államokban és/vagy más országokban.

Az RSA[®] az RSA Security Inc. bejegyzett védjegye vagy védjegye. Az RSA BSAFE[®] az RSA Security Inc. bejegyzett védjegye vagy védjegye az Egyesült Államokban és/vagy más országokban.

Licenc információ

Ez a termék az RSA Security Inc.-től származó RSA BSAFE kriptográfiai szoftvert tartalmaz.

OpenSSL Statement

OpenSSL License

Copyright © 1998-2000 The OpenSSL Project. All rights reserved. Redistribution and use in source and binary forms, with or without modification, are permitted provided that the following conditions are met:

1. Redistributions of source code must retain the above copyright notice, this list of conditions and the following disclaimer.
2. Redistributions in binary form must reproduce the above copyright notice, this list of conditions and the following disclaimer in the documentation and/or other materials provided with the distribution.
3. All advertising materials mentioning features or use of this software must display the following acknowledgment:
“This product includes software developed by the OpenSSL Project for use in the OpenSSL Toolkit. (<http://www.openssl.org/>)”
4. The names “OpenSSL Toolkit” and “OpenSSL Project” must not be used to endorse or promote products derived from this software without prior written permission. For written permission, please contact openssl-core@openssl.org.
5. Products derived from this software may not be called “OpenSSL” nor may “OpenSSL” appear in their names without prior written permission of the OpenSSL Project.
6. Redistributions of any form whatsoever must retain the following acknowledgment:
“This product includes software developed by the OpenSSL Project for use in the OpenSSL Toolkit (<http://www.openssl.org/>)”

THIS SOFTWARE IS PROVIDED BY THE OpenSSL PROJECT “AS IS” AND ANY EXPRESSED OR IMPLIED WARRANTIES, INCLUDING, BUT NOT LIMITED TO, THE IMPLIED WARRANTIES OF MERCHANTABILITY AND FITNESS FOR A PARTICULAR PURPOSE ARE DISCLAIMED. IN NO EVENT SHALL THE OpenSSL PROJECT OR ITS CONTRIBUTORS BE LIABLE FOR ANY DIRECT, INDIRECT, INCIDENTAL, SPECIAL, EXEMPLARY, OR CONSEQUENTIAL DAMAGES (INCLUDING, BUT NOT LIMITED TO, PROCUREMENT OF SUBSTITUTE GOODS OR SERVICES; LOSS OF USE, DATA, OR PROFITS; OR BUSINESS INTERRUPTION) HOWEVER CAUSED AND ON ANY THEORY OF LIABILITY, WHETHER IN CONTRACT, STRICT LIABILITY, OR TORT (INCLUDING NEGLIGENCE OR OTHERWISE) ARISING IN ANY WAY OUT OF THE USE OF THIS SOFTWARE, EVEN IF ADVISED OF THE POSSIBILITY OF SUCH DAMAGE.

This product includes cryptographic software written by Eric Young (ey@crypt-Soft.com). This product includes software written by Tim Hudson (tjh@cryptsoft.com).

Original SSLeay License

Copyright © 1995-1998 Eric Young (eay@cryptsoft.com) All rights reserved. This package is an SSL implementation written by Eric Young (eay@cryptsoft.com).

The implementation was written so as to conform with Netscapes SSL. This library is free for commercial and non-commercial use as long as the following conditions are aheared to. The following conditions apply to all code found in this distribution, be it the RC4, RSA, lhash, DES, etc., code; not just the SSL code.

The SSL documentation included with this distribution is covered by the same copyright terms except that the holder is Tim Hudson (tjh@cryptsoft.com).

Copyright remains Eric Young's, and as such any Copyright notices in the code are not to be removed. If this package is used in a product, Eric Young should be given attribution as the author of the parts of the library used. This can be in the form of a textual message at program startup or in documentation (online or textual) provided with the package.

Redistribution and use in source and binary forms, with or without modification, are permitted provided that the following conditions are met:

1. Redistributions of source code must retain the copyright notice, this list of conditions and the following disclaimer.
2. Redistributions in binary form must reproduce the above copyright notice, this list of conditions and the following disclaimer in the documentation and/or other materials provided with the distribution.
3. All advertising materials mentioning features or use of this software must display the following acknowledgement:
“This product includes cryptographic software written by Eric Young (eay@crypt-soft.com)”
The word ‘cryptographic’ can be left out if the rouines from the library being used are not cryptographic related :-).
4. If you include any Windows specific code (or a derivative thereof) from the apps directory (application code) you must include an acknowledgement:
“This product includes software written by Tin Hudson (tjh@cryptsoft.com)”

THIS SOFTWARE IS PROVIDED BY ERIC YOUNG “AS IS” AND ANY EXPRESS OR IMPLIED WARRANTIES, INCLUDING, BUT NOT LIMITED TO, THE IMPLIED WARRANTIES OF MERCHANTABILITY AND FITNESS FOR A PARTICULAR PURPOSE ARE DISCLAIMED. IN NO EVENT SHALL THE AUTHOR OR CONTRIBUTORS BE LIABLE FOR ANY DIRECT, INDIRECT, INCIDENTAL, SPECIAL, EXEMPLARY, OR CONSEQUENTIAL DAMAGES (INCLUDING, BUT NOT LIMITED TO, PROCUREMENT OF SUBSTITUTE GOODS OR SERVICES; LOSS OF USE, DATA, OR PROFITS; OR BUSINESS INTERRUPTION) HOWEVER CAUSED AND ON ANY THEORY OF LIABILITY, WHETHER IN CONTRACT, STRICT LIABILITY, OR TORT

(INCLUDING NEGLIGENCE OR OTHERWISE) ARISING IN ANY WAY OUT OF THE USE OF THIS SOFTWARE, EVEN IF ADVISED OF THE POSSIBILITY OF SUCH DAMAGE.

The licence and distribution terms for any publically available version or derivative of this code cannot be changed. i.e. this code cannot simply be copied and put under another distribution licence [including the GNU Public Licence.]

Copyright

© 2006 Konica Minolta Business Technologies, Inc. All Rights Reserved.

Megjegyzés

- Tilos a jelen Kezelési útmutató részben vagy egészben történő, engedély nélküli sokszorosítása.
- A Konica Minolta Business Technologies, Inc. nem vállal semmilyen felelőséget a nyomtatási rendszer vagy Kezelési útmutató használatából eredő következményekért.
- A Kezelési útmutatóban található információk előzetes bejelentés nélkül módosíthatók.
- A nyomtató-illesztőprogramok szerzői joga a Konica Minolta Business Technologies, Inc. fenntartott tulajdona.

1.2 Szoftver licencszerződés

Ez a csomag a következő, a Konica Minolta Business Technologies, Inc. (KMBT) által biztosított anyagokat tartalmazza: a nyomtatási rendszerhez tartozó szoftver, a digitálisan kódolt, készülék által olvasható, speciális formátumú adatok ("Betűkészlet programok"), egyéb szoftverek, amelyek a számítógéprendszeren futnak és a nyomtató szoftverhez ("Gazdaszámítógép szoftver") kapcsolódnak, illetve a kapcsolódó magyarázó, írott anyagok ("Dokumentáció"). A "szoftver" kifejezés a nyomtató szoftverre, betűkészlet programokra és/vagy gazdaszámítógép szoftverekre vonatkozik, beleértve a frissítéseket, módosított verziókat, kiegészítéseket és másolatokat.

A szoftvert jelen szerződés feltételeivel adjuk át Önnek.

A KMBT egy nem kizárólagos engedélyt ad a szoftver és dokumentáció alkalmazására, amennyiben elfogadja a következőket:

1. Ön használhatja a nyomtató szoftvert és a hozzá kapcsolódó betűkészlet programokat a saját, engedélyezett kimeneti eszközeihez, kizárólag belső, üzleti célokra.
2. Az 1. részben, fent leírt betűkészlet programokra ("nyomtató szoftver") vonatkozó engedély mellett, alkalmazhatja a Roman betűkészlet programokat a levelek, számok, karakterek és szimbólumok súlyozásának, stílusának és verzióinak ("betűtípusok") megjelenítéséhez belső, üzleti célokra.
3. Készíthet egy biztonsági mentést a gazdaszámítógép szoftverről, ha azt nem telepíti fel egy számítógépre sem. A fenti feltételek ellenére bármennyi, egy vagy több nyomtatási rendszert használó számítógépre feltelepítheti a szoftvert, amelyeken fut a nyomtató szoftver.
4. Ön átadhatja ezen szerződés összes jogát a jelen szoftver és dokumentáció után érdeklődőnek ("Engedményes") feltéve, hogy a szoftver és a dokumentáció minden példányát átadja az engedményesnek, akit jelen szerződés feltételei kötnek.
5. Ön beleegyezik abba, hogy nem módosítja, adaptálja vagy fordítja le a szoftvert és a dokumentációt.
6. Ön beleegyezik abba, hogy nem módosítja, bontja meg, dekódolja vagy fejti vissza a szoftvert.
7. A szoftver és a dokumentáció minden joga és tulajdonjoga, illetve a másolatok a KMBT és a licenctulajdonsok tulajdona.
8. A védjegyeknél az elfogadott, védjegyeknél alkalmazott gyakorlatnak megfelelően kell eljárni, beleértve a tulajdonos nevének védjegyét. A védjegyek csak a szoftverrel előállított, kinyomtatott példányok azonosítására használhatóak. A védjegy ilyen alkalmazása nem jelenti, hogy az Ön tulajdona a védjegy.

9. Nem adhatja kölcsön, bérbe, nem adhat allicenset és nem adhatja át a szoftver változatait és másolatát, nem használt eszközön keresztül sem, kivéve, ha állandó jelleggel adja át az összes szoftvert és dokumentációt, a fent leírtak szerint.
10. SEM A KMBT, SEM A LICENCTULAJDONOS SEMMILYEN KÖRÜLMÉNYEK KÖZÖTT NEM VÁLLALNAK FELELŐSSÉGET SEMMIFÉLE KÖZVETLEN, KÖZVETETT, BÜNTETŐJOGI VAGY KÜLÖNLEGES KÁROKÉRT, BELEÉRTVE A HASZON ELMARADÁSÁBÓL VAGY EGYÉB VESZTESÉGEKBŐL ADÓDÓ KÁROKAT, MÉG ABBAN AZ ESETBEN SEM, HA A KMBT ELŐZETESEN ÉRTESÍTVE LETT AZ ILYEN KÁROK BEKÖVETKEZTÉNEK LEHETŐSÉGÉRŐL, SEM HARMADIK FÉL ÁLTAL TÁMASZTOTT KÁRIGÉNYÉRT. A KMBT ÉS A LICENCTULAJDONOS ELHÁRÍTANAK MINDEN KIFEJEZETT VAGY VÉLELMEZETT GARANCIÁT, BELEÉRTVE, DE NEM KORLÁTOZVA A FORGALMAZHATÓSÁGRA ÉS A MEGHATÁROZOTT CÉLOKRA VALÓ ALKALMASSÁGRA, VALAMINT A HARMADIK FÉL JOGAI MEGSÉRTÉSÉNEK ELKERÜLÉSÉRE VONATKOZÓ GARANCIÁKAT. NÉHÁNY ORSZÁG TÖRVÉNYKEZÉSE NEM FOGADJA EL A GARANCIA BIZONYOS MÉRTÉKŰ KORLÁTOZÁSÁT VAGY AZ ESETLEGES VAGY KÖVETKEZŐ KÁROKOZÁSOKKAL SZEMBENI FELELŐSSÉG KIZÁRÁSÁT VAGY KORLÁTOZÁSÁT, EZÁLTAL ELŐFORDULHAT, HOGY A FENTEBB FELSOROLT KORLÁTOZÁSOK AZ ÖN ESETÉBEN NEM ALKALMAZHATÓK.
11. Figyelmeztetés kormányzati felhasználók részére: A szoftver “kereskedelmi termék,” amelyet a 48 C.F.R.2.101 definiál, és “kereskedelmi számítógép szoftver”-ből és “kereskedelmi számítógép szoftver dokumentáció”-ból áll, amely fogalmakat a 48 C.F.R. 12.212 definiálja. A 48 C.F.R. 12.212 és 48 C.F.R. 227.7202-1 - 227.7202-4-nek megfelelően, minden U.S.A.-beli kormányzati felhasználó az itt leírt feltételeknek megfelelően alkalmazhatja a szoftvert.
12. Ön beleegyezik abba, hogy nem exportálja a szoftvert olyan formában, amely az országok exportra vonatkozó törvényeibe és szabályaiba ütközik.

1.3 A kezelési útmutatóról

Ez a Kezelési útmutató a Konica Minolta nyomtatásvezérlő használatával kapcsolatos információkat tartalmazza. A másolási, szkennelési, fiók és fax funkciókkal kapcsolatos információkat az adott funkció Kezelési útmutatójában találhatja meg.

Ez a Kezelési útmutató azoknak szól, akik már rendelkeznek a számítógép és a másológép használatával kapcsolatos alapvető ismeretekkel. A Windows vagy a Macintosh operációs rendszerrel és az alkalmazásokkal kapcsolatos információkat az adott operációs rendszer, illetve termék kézikönyvében találhatja meg.

C352 Kezelési útmutató

A készülék Kezelési útmutatója a funkciók alapján került felosztásra, és az alábbi részekből áll:

Kezelési útmutató	Részletek
Nyomatási műveletek	Ez a Kezelési útmutató. A készülék nyomtatóként történő használatához olvassa el ezt az útmutatót.
Hálózati szkennelési műveletek	A készülék szkennerként történő használatához olvassa el ezt az útmutatót.
Fiók funkciók	A készülék fiók funkcióinak használatához olvassa el ezt az útmutatót.
Fax funkciók	A készülék fax funkcióinak használatához olvassa el ezt az útmutatót.

Jelölések

Termék név	Elem
KONICA MINOLTA C352 Ez a készülék	Ez a készülék, másológép vagy nyomtató
Beépített hálózati nyomtatásvezérlő	Hálózatvezérlő
Nyomtatásvezérlő, beleértve ezt a készüléket és a nyomtatási rendszert	Nyomtatási rendszer
Microsoft Windows	Windows

A Kezelési útmutatóban található képernyő-képek

A külön megjelölt esetek kivételével, a nyomtatóillesztő funkciók a Windows XP nyomtatóillesztője alapján kerültek bemutatásra.

1.4 A kézikönyvben használt jelölések magyarázata

A kézikönyvben használt jelek és szövegformátumok ismertetésére az alábbiakban kerül sor.

Biztonsági tanácsok

VESZÉLY

Az ilyen módon jelölt utasítások figyelmen kívül hagyása súlyos sérüléssel járó vagy halálos áramütést okozhat.

- A sérülések megelőzése érdekében vegye figyelembe valamennyi felmerülő veszélyhelyzetet.

FIGYELMEZTETÉS

Az ilyen módon kiemelt utasítások figyelmen kívül hagyása komoly sérüléseket vagy anyagi károkat okozhat.

- A sérülések elkerülése és a készülék biztonságos használata érdekében vegye figyelembe az összes figyelmeztetést.

VIGYÁZAT

Az ilyen módon kiemelt utasítások figyelmen kívül hagyása könnyű sérüléseket vagy anyagi károkat okozhat.

- Figyeljen minden figyelmeztetésre a sérülések elkerülése és a gép biztonságos használata érdekében.

Intézkedések sorrendje

1 Az itt látható formátumú 1-es jelöli egy intézkedéssorozat első lépését.

2 Az ilyen módon feltüntetett számok egy művelet sor egymás után következő lépéseit jelölik.

? Kiegészítő segítséget az ilyen módon megadott szövegrészekből kaphat.

- Az ilyen módon megadott szöveg annak a műveletnek a leírását tartalmazza, amely a kívánt eredmények elérését biztosítja.

Elvégzendő műveletek szemléltető kép helye.

Tippek

...

Megjegyzés

Az ilyen módon kiemelt szövegek hasznos információkat és tippeket tartalmaznak a készülék biztonságos használatához.

...

Emlékeztető

Az ilyen módon kiemelt szövegek emlékeztető információkat tartalmaznak.

Bővebb információk

Az ilyen módon kiemelt szövegek részletesebb információkra történő utalást tartalmaznak.

Különleges szövegjelölések

[Stop] gomb

A kezelőpulton lévő gombok nevei így vannak jelölve.

A GÉP BEÁLLÍTÁSAI

A kijelző szövegei így jelennek meg.

2

Áttekintés

2 Áttekintés

2.1 Nyomatásvezérlő

A nyomatásvezérlő egy eszköz, amely a gépen a nyomtatási és a hálózati nyomtatási funkciók elvégzésére szolgál.

A nyomatásvezérlő szerepe

A nyomatásvezérlő be van építve a készülékbe.

A nyomtatást a nyomtatási rendszerhez kapcsolódó számítógépen futó alkalmazásokból lehet elvégezni. Ha a készüléket hálózati nyomtatóként használja, a számítógépen futó alkalmazásokból nyomtathat.

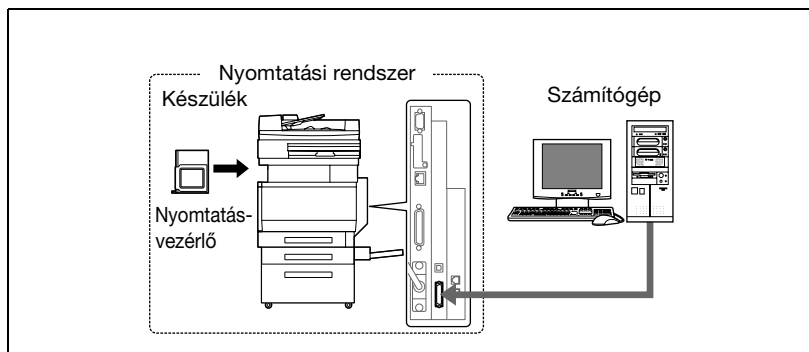

Rendelkezésre álló nyomatásvezérlő funkciók

A nyomatásvezérlő az alábbi funkciókat biztosítja.

- Nyomtatás számítógépről (PCL vagy PS nyomatóillesztő használatával)
- Hálózati protokollok, köztük a TCP/IP, a NetBEUI, az IPX/SPX és az AppleTalk támogatása
- Közvetlen nyomtatás a hálózaton SMB (Windows), LPR és IPP nyomtatás használatával
- A készülék és a nyomatásvezérlő beállításainak elvégzése egy kliens számítógépről, a hálózaton keresztül (böngészőprogram használatával)
- A nyomtatott lapok számának nyilvántartása ("Felhasználó hitelesítés" és "Számlakövetés" funkciók)
- Fax műveletek számítógép alkalmazásával (fax adatátvitel)

Megjegyzés

A fax műveletekhez az opcionális FK-502 faxkészlet is szükséges.

A készülék üzemmódjai

A nyomtatóillesztő beállításait elsősorban a számítógépről lehet elvégezni, bár a betűkészlet-lista nyomtatását, a nyomtatásvezérlő beállításait és a nyomtatás alapbeállításait a készülék kezelőpaneljén is megadhatja. Ezenfelül, a fax és a szkennelés műveleteit az üzemmód átkapcsolásával lehet használni.

Az üzemmód átkapcsolását a kezelőpanel gombjai segítségével hajthatja végre.

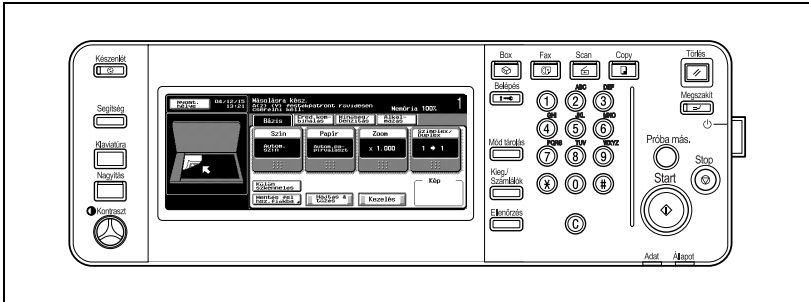

[Copy]

Ez a készülék másolóként is használható.

[Scan]

Ez a készülék szkennerként is használható.

[Fax]

Ez a készülék faxként is használható.

[Box]

Ezen a készüléken tárolhatóak a feladatok, és a dokumentum mappák segítségével továbbíthatóak az adatok egy hálózatra kötött számítógépre.

Megjegyzés

Ez a készülék valamennyi módban használható nyomtatóként.

A nyomtatás alapbeállításait a Segédfunkciók módban változtathatja meg.

A nyomtatási folyamat

A nyomtatási rendszer nyomtatóként történő használata esetén, a fő folyamat az alábbiakban kerül ismertetésre.

Az alkalmazás által kiadott nyomtatási parancsot a nyomtatóillesztő fogadja.

Ha a készüléket helyi nyomtatóként használja, az adatok a párhuzamos (IEEE 1284) csatlakozón kerülnek átvitelre, USB nyomtatóként történő használat esetén USB csatlakozón keresztül, hálózati nyomtatás (TCP/IP, IPX/SPX, AppleTalk) esetén pedig Ethernet csatlakozón keresztül. Az adat ezután a készülékről a nyomtatásvezérlőre kerül, amely képraszerizálást végez (a nyomtatott karakterek és képek átalakítását bitmap adatokká). Végül ezek az adatok kerülnek nyomtatásra a gépen.

Megjegyzés

A párhuzamos és USB illesztők nem használhatóak egyszerre.

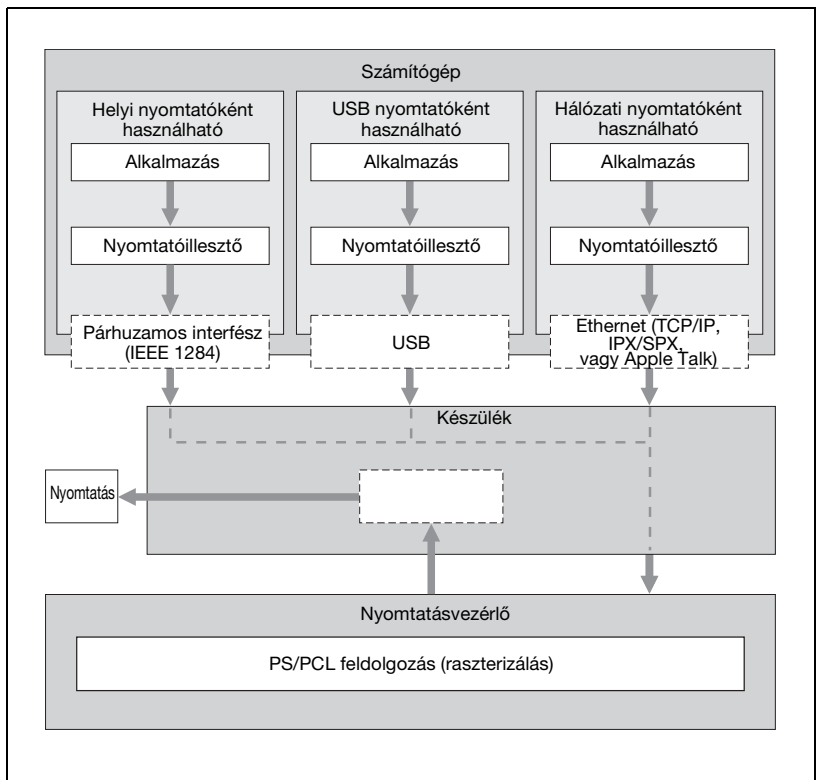

Az eredeti dokumentumokat a másolás vagy a hálózati szkennelés funkciókkal lehet beszkennelelni, ha a készülék nyomtatóként üzemel. A készülék másológépként történő használatához nyomja meg a [Copy] gombot a kezelőpanelen.

Ha egy nyomtatási feladat a másolás közben érkezik, az adatok a készülék memóriájában tárolódnak. A másolás befejezése után, a nyomtatási feladat automatikusan nyomtatásra kerül.

A számítógépes faxműveletek folyamata

Általában faxot úgy küldünk, hogy behelyezzük az eredeti a faxkészülékbe, és elküldjük azt.

A számítógépes faxolásnál közvetlenül küldhet faxot a számítógépről, papír használata nélkül.

Az alkalmazás által kiadott adatátviteli parancsot a nyomtatóillesztő fogadja.

Ha a készüléket helyi nyomtatóként használja, az adatok a párhuzamos (IEEE 1284) csatlakozón kerülnek átvitelre, USB nyomtatóként történő használat esetén USB csatlakozón keresztül, hálózati nyomtatás (TCP/IP, IPX/SPX, AppleTalk) esetén pedig Ethernet csatlakozón keresztül. Az adat ezután a készülékről a nyomtatásvezérlőre kerül, amely képraszerizálást végez (a nyomtatott karakterek és képek átalakítását bitmap adatokká). Végül az adatok a készülék memóriájában tárolódnak, és ugyanúgy továbbítódnak, mint a hagyományos módszer esetén.

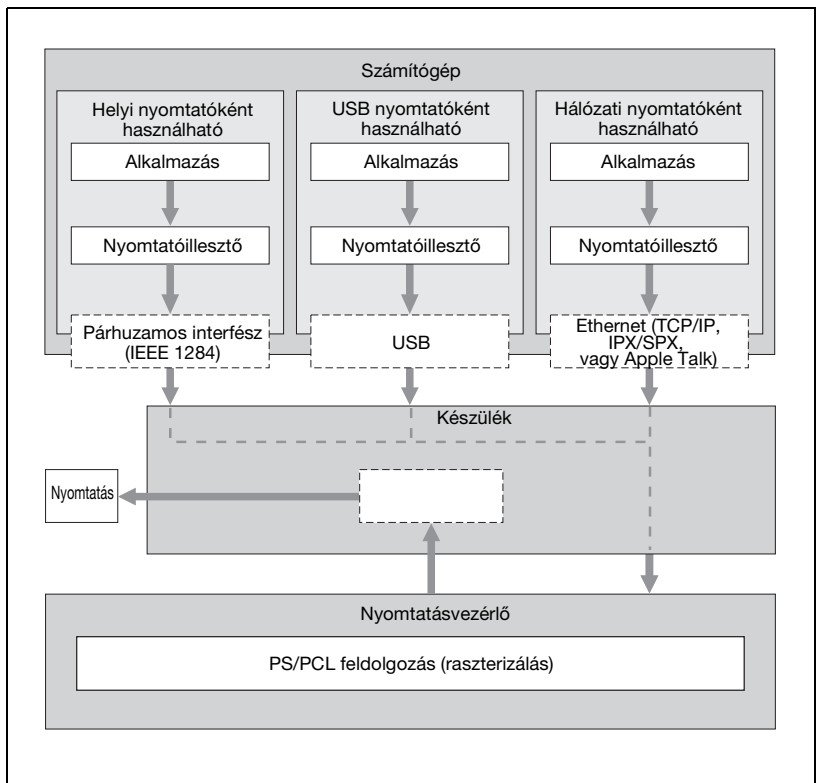

2.2 Műveletek környezete

A nyomtatási rendszer és a csatlakozáshoz használt illesztők rendszerigénye az alábbiakban kerül ismertetésre.

Kompatibilis számítógépek és operációs rendszerek

Ellenőrizze, hogy a csatlakoztatott számítógép megfelel-e a következő feltételeknek.

Windows

Elem	Működési környezet
Operációs rendszer	Windows 98 Second Edition, Windows Me, Windows NT 4.0 (Service Pack 6a vagy újabb), Windows 2000 Professional (Service Pack 4 vagy újabb), Windows XP Home Edition / Windows XP Professional (Service Pack 2 vagy újabb), vagy Windows Server 2003
Processzor	Pentium vagy jobb
Memória	Az operációs rendszerhez ajánlott kapacitás Elegendő memória az operációs rendszerhez és a használt alkalmazáshoz
Meghajtó	CD-ROM
Böngészőprogram (a PageScope Web Connection használata esetén)	Microsoft Internet Explorer 6, vagy újabb verzió ajánlott (JavaScript és Cookie engedélyezett) Ha Internet Explorer 5.X verziót használ, a Microsoft XML parser MSXML3.X telepítve kell legyen. Netscape Navigator 7.02, vagy újabb verzió ajánlott (JavaScript és Cookie engedélyezett) Macromedia® Flash® (7.0 verzió vagy újabb plugin szükséges)

Macintosh

Elem	Működési környezet
Operációs rendszer	Mac OS 9.2, Mac OS X 10.2, Mac OS X 10.3 vagy Mac OS X 10.4
Processzor	PowerPC
Memória	Az operációs rendszerhez ajánlott kapacitás
Meghajtó	CD-ROM
Böngészőprogram (a PageScope Web Connection használata esetén)	Netscape Navigator 7.02, vagy újabb verzió ajánlott (JavaScript és Cookie engedélyezett)

Kompatibilis illesztők

A nyomtatási rendszer és a számítógép csatlakoztatására használható különféle illesztések a következőkben kerülnek ismertetésre.

Ethernet illesztő

Ha a nyomtatási rendszert hálózati nyomtatóként használja, ezen keresztül csatlakozhat.

Támogatja a 10Base-T és a 100Base-TX szabványokat. Ezenfelül az Ethernet illesztő biztosítja a TCP/IP (LDP/LPR, peer-to-peer), az IPX/SPX (NetWare) és az AppleTalk (EtherTalk) támogatását.

Párhuzamos illesztő (opció)

Ha a nyomtatási rendszert helyi nyomtatóként használja, ezen keresztül csatlakozhat.

A csatlakozáshoz egy Windows alatt működő számítógép és egy IEEE 1284 párhuzamos kábel szükséges. Amphenol 36-tűs dugasszal felszerelt párhuzamos kábelt használjon.

A párhuzamos illesztő támogatja a kompatibilis, nibble és az ECP módot.

Párhuzamos illesztő (opció)

Ha a nyomtatási rendszert hálózati nyomtatóként használja, ezen keresztül csatlakozhat.

Az USB illesztő Windows alatt működő számítógéphez csatlakoztatható. A csatlakozáshoz USB kábel szükséges. A típusú (4 tűs, dugasz) vagy B típusú (4 tűs, dugasz) USB kábelt használjon. 3 méteres vagy rövidebb USB kábel használata ajánlott.

A párhuzamos és USB illesztők nem használhatóak egyszerre. Az illesztők között felügyeleti módban kapcsolhat át.

Csatlakoztatási vázlat

A nyomtatókábelek a készülék hátoldalán lévő portokhoz csatlakoztathatók.

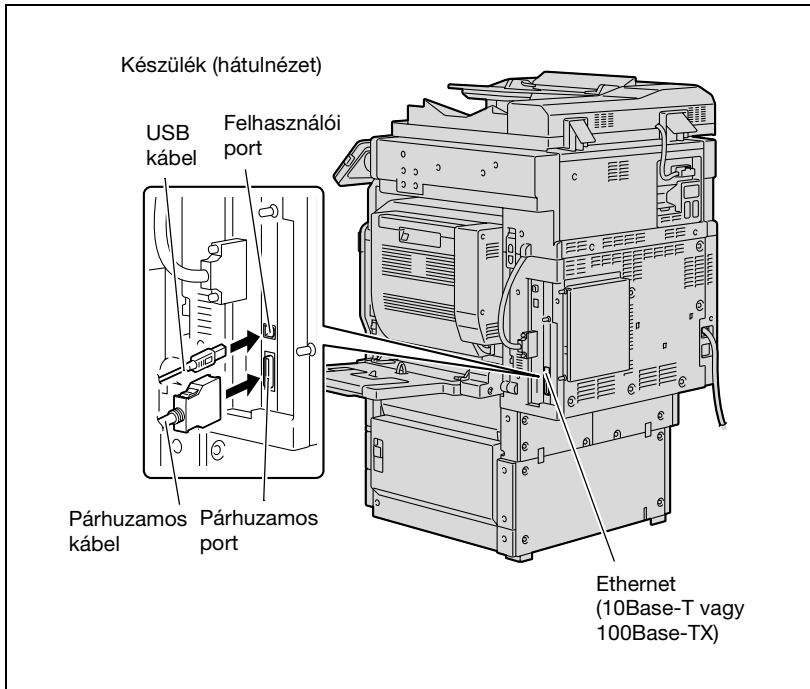

2.3 A rendszer beállítása

A nyomtatási rendszer használatához azt előzetesen be kell állítani.

A beállítás a számítógéphez történő csatlakozástatásból, valamint a nyomtatóillesztő telepítéséből áll.

A nyomtatási rendszer beállítása

A nyomtatási rendszer beállítását a következők alapján végezze el.

- 1 Csatlakoztassa a készüléket a számítógéphez. (Lásd “Kompatibilis illesztők” a(z) 2-9 oldalon.)
- 2 Telepítse a nyomtatóillesztőt. (Lásd “A nyomtató illesztő telepítése” a(z) 3-3 oldalon.)
- 3 Hálózati csatlakozás használata esetén, végezze el a hálózat beállítását. (Lásd “A hálózati nyomtatás beállítása” a(z) 4-3 oldalon.)
- 4 Egy tesztoldal nyomtatásával ellenőrizze a beállítást. (Lásd “Tesztnyomtatás” a(z) 5-5 oldalon.)
- 5 Telepítse a képernyő-betűkészleteket.
 - A Felhasználói szoftver Cd-lemez és a PostScript nyomtatóillesztő Cd-lemez tartalmazza a Latin TrueType betűkészletet, mint a képernyőn megjelenő betűkészletet.
 - A képernyő-betűkészletet az operációs rendszer szabványos betűkészleteinek hozzáadása után telepítse.
 - Részletesen, lásd az operációs rendszer súgójában.
 - A CD-ROM “Screenfont” vagy “Screenfonts” könyvtárában találhatóak a képernyő-betűkészletek.
 - A Macintosh betűkészlet csomagolva van. A betűkészletet kicsomagolás után telepítse.

A nyomtatóillesztő telepítése az alkalmazott csatlakozási módtól, valamint a számítógép operációs rendszerétől és a használt nyomtató típusától függően különböző lehet.

**Bővebb információk**

A készülék csatlakoztatását a számítógéphez, részletesen lásd "Kompatibilis illesztők" a(z) 2-9 oldalon.

**Megjegyzés**

A meglévő nyomtatóillesztő frissítéséhez, előbb törölje a meglévő nyomtatóillesztőt.

Szükség esetén, adja meg az illesztő időbeállítását és a módot (kompatibilis, nibble vagy ECP) segédfunkciók módban a kezelőpanel használatával. A részleteket lásd "Nyomtatási beállítások felügyeleti módban" a(z) 10-31 oldalon.

A párhuzamos vagy az USB helyi port alkalmazásakor ki kell választania a használni kívánt portot. A részleteket lásd "IEEE 1284/USB" a(z) 10-37 oldalon.

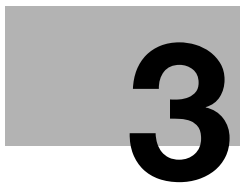

A nyomtató illesztő telepítése

3 A nyomtató illesztő telepítése

3.1 Nyomtatóillesztők és támogatott operációs rendszerek

A nyomtatási rendszer használatához, előzetesen telepíteni kell a nyomtatóillesztőt. A nyomtatóillesztő egy olyan program, amely a kiadott adatok feldolgozását vezérli. Telepítse a nyomtatóillesztőt a számítógépre a kapott CD-lemezről.

A CD-lemezen található nyomtatóillesztők és a támogatott számítógépes operációs rendszerek listája az alábbiakban található. Telepítse a szükséges nyomtatóillesztőt.

Nyomtatóillesztő	Oldalleíró nyelv	Támogatott operációs rendszerek
PCL illesztőprogram	PCL (PCL XL)	Windows 98 Second Edition, Windows Me, Windows NT 4.0 (Service Pack 6a), Windows 2000 Professional (Service Pack 4 vagy újabb), Windows XP Home Edition/Professional (Service Pack 2 vagy újabb) és Windows Server 2003
PostScript illesztőprogram	PostScript 3 Emuláció	Windows NT 4.0 (Service Pack 6a, Windows 2000 Professional (Service Pack 4 vagy újabb), Windows XP Home Edition/Professional (Service Pack 2 vagy újabb) és Windows Server 2003
PostScript PPD illesztőprogram		Windows 98 Second Edition, Windows Me Mac OS 9.2 vagy újabb, Mac OS X 10.2, Mac OS X 10.3 és Mac OS X 10.4

* A PCL nyomtatóillesztőt a felhasználói szoftver Cd-lemez, a PostScript nyomtatóillesztőt pedig a PostScript nyomtatóillesztő Cd-lemez tartalmazza.

3.2 Windows alatt történő használat esetén

A Windows nyomtatóillesztő telepítése a készülék csatlakozásától és a használt nyomtatóillesztőtől függően különböző lehet. Ezen felül a telepítés módja a különböző Windows verziók esetén is eltérő. A nyomtatóillesztő telepítésének megfelelő eljárását, az Ön számítógépe esetén, az alábbi táblázatból választhatja ki.

Nyomtatóillesztő	Csatlakozási mód	Lásd a
PostScript PCL	Hálózati csatlakozás	"A nyomtatóillesztő telepítése az Nyomtató hozzáadása varázsló használatával" a(z) 3-5 oldalon
	Párhuzamos csatlakozás	

Megjegyzés

A nyomtató hálózati környezetben történő telepítésével kapcsolatos részleteket, lásd a "A hálózati nyomtatás beállítása" a(z) 4-3 oldalon részben. Mivel a nyomtatóillesztő telepítése előtt egyéb hálózati beállításokat is el kell végezni, ebben az esetben a telepítést helyi kapcsolattal végezze.

A nyomtatóillesztő telepítéséhez Windows XP, Windows Server 2003, Windows 2000 vagy Windows NT 4.0 alá, jelentkezzen be a rendszergazda által erre feljogosított felhasználónéven.

A készülék párhuzamos vagy USB-n keresztül, számítógéphez történő csatlakozásához az opciós helyi illesztőkészlet szükséges.

A nyomtatóillesztő telepítése az Nyomtató hozzáadása varázsló használatával

...

Megjegyzés

A Nyomtató hozzáadása varázsló használatával történő telepítés részletes leírását is a CD-n található Telepítési útmutatóban találja. Ha a telepítés során probléma merülne fel, használja azt az útmutatót.

A nyomtatóillesztő telepítése Plug and Play alkalmazásával

...

Megjegyzés

A Plug & Play használatával történő telepítés részletes leírását is a CD-n található Telepítési útmutatóban találja. Ha a telepítés során probléma merülne fel, használja azt az útmutatót.

A large, bold, black number '4' is centered within a light gray rectangular background.

A hálózati nyomtatás beállítása

4 A hálózati nyomtatás beállítása

4.1 A hálózati funkciók áttekintése

Hálózati funkciók

Ha a készüléket az Ethernet porton keresztül egy hálózathoz csatlakoztatja, a nyomtatási rendszer hálózati nyomtatóként használható.

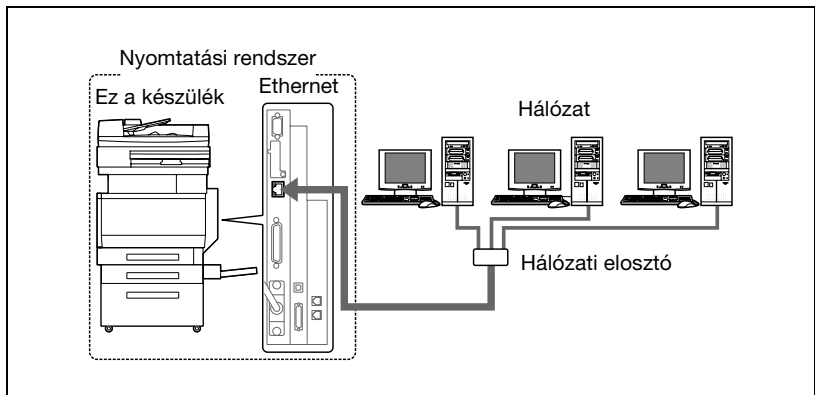

Ez a nyomtatási rendszer a 10Base-T és a 100Base-TX szabványokat támogatja. Ezenfelül az Ethernet illesztő támogatja a TCP/IP (LDP/LPR, IPP, SMB), NetBEUI (SMB), IPX/SPX (NetWare), AppleTalk (EtherTalk) és Bonjour/Rendezvous protokollokat.

Megjegyzés

A hálózat beállításakor a Felügyeleti módba történő belépéshez felügyeleti jelszó szükséges.

A felügyeleti jelszót a gép felügyelőjétől kérje.

Hálózati funkciók

Ez a nyomtatási rendszer a következő hálózati funkciókkal rendelkezik a különféle hálózati környezetek támogatásához.

- A 10Base-T vagy a 100Base-TX automatikus kiválasztása (Gyors Ethernet)
- Automatikusan kapja az IP-címet a DHCP-től vagy BOOTP-től
- Nyomtatás SMB-vel (Windows 98SE/Me/2000/XP/Server 2003)
A Windows 98SE, Windows Me, Windows 2000, Windows XP vagy Windows Server 2003 programokban nyomtathat SMB-vel.
- Nyomtatás LPR-rel (Windows NT 4.0/2000/XP/Server 2003)
A Windows NT 4.0, Windows 2000, Windows XP vagy Windows Server 2003 programokban nyomtathat LPD/LPR-rel. A Windows 98SE és Windows Me nem használható ekkor.
LPR (vonali nyomtató kérés): Ez a nyomtatás kérelmi rendszer Windows NT 4.0, Windows 2000, Windows XP vagy Windows Server 2003 alatt használható. Adja meg a várakozási sor nevét a [Nyomtat]-ban.
- Nyomtatás Port 9100-zal (Windows 98SE/Me/2000/XP/Server 2003)
Nyomtatást (Nyers nyomtatást) végezhet a Port 9100 használatával Windows 98 Second Edition, Windows Me, Windows 2000, Windows XP vagy Windows Server 2003 alatt.
Ha a Port 9100 csatlakozást Windows 98 Second Edition vagy Windows Me alatt használja lehetséges, hogy telepíteni kell a Peer to Peer Printing Tool-t.
A Peer to Peer Printing Tool megszerzéséhez lépjen kapcsolatba azzal a forgalmazóval, ahol vásárolta a készüléket.
- Támogatja a Novell NetWare Pserver-t és Rprinter-t (Nprinter-t)
- Támogatja a Novell NetWare nyomtató szerver funkciókat, valamint a bindery módot és a Novell Directory Service (NDS) szolgáltatást

NetWare

A rendszer támogatja a Novell NetWare 4.x–6 nyomtatószervert funkcióit.

Ezt a nyomtatási rendszert egy Novell NetWare 4.x–6 hálózati operációs rendszer alatt működő hálózathoz csatlakoztathatja és nyomtatási feladatokat küldhet egy kliensgépről a nyomtatószervernek (a hálózati vezérlőnek). A három támogatott mód a következő:

- Nprinter
- PServer
- NDS/NDPS

Megjegyzés

A NetWare funkciók részletes ismertetését, lásd a NetWare kezelési útmutatójában.

Macintosh

Macintosh számítógépről az LPR, az AppleTalk vagy a Bonjour/Rendezvous használatával végezhet nyomtatást.

Ez a nyomtatási rendszer egy AppleTalk vagy Bonjour/Rendezvous környezetben működő nyomtatószerverhez csatlakoztatható, és így nyomtatási feladatok küldhetők Macintosh számítógépről erre a készülékre.

Az egyes Windows operációs rendszerekben kiválasztható hálózati csatlakozási módszerek

Ebben a fejezetben a hálózati nyomtatáshoz szükséges beállítások kerülnek ismertetésre.

A beállítás folyamata a használt hálózati nyomtatási módszertől (SMB, LPR vagy IPP nyomtatás) függően különbözik. Az adott Windows környezetnek legmegfelelőbb nyomtatási módszert válassza ki.

Hálózati nyomtatás Windows operációs rendszerből

	Használt protokoll	Windows 98 Second Edition	Windows Me	Windows 2000	Windows XP	Windows NT 4.0	Windows Server 2003
SMB nyomtatás	TCP/IP, NetBEUI	○	○	○	○		○
LPR nyomtatás	TCP/IP			○	○	○	○
IPP nyomtatás	TCP/IP			○	○		○
Port 9100 nyomtatás	TCP/IP	▲*	▲*	○	○		○

* Port 9100 használata esetén Windows 98 Second Edition vagy Windows Me alatt, a Peer To Peer Printing Tool segédprogram telepítése szükséges. Részletekért lásd az alábbi táblázatot.

A következő feltételek esetén telepíteni kell a Peer to Peer Printing Tool-t a 9100 port használatakor

	Operációs rendszer			
	Windows 98SE/Me		Windows 2000/XP/2003	
Illesztő típusa	Telepítő használata	Telepítő nélkül	Telepítő használata	Telepítő nélkül
Konica Minolta PCL	Nem szükséges* ¹	Szükséges	Nem szükséges ⁴	
Konica Minolta PostScript	- ²			
PostScript PPD	- ³	Szükséges	- ²	

¹ Ha a nyomtatóillesztő telepítése akkor történik, amikor a készülék hálózatra van csatlakoztatva, a szükséges Peer to Peer Printing Tool is automatikusan telepítésre kerül, és a 9100-as port is elkészül.

² A nyomtatóillesztő nem kompatibilis az operációs rendszerrel.

³ A nyomtatóillesztő nem telepíthető a telepítővel.

⁴ Nem szükséges, mivel csak a normál operációs rendszer funkciók vannak használatban.

A Peer to Peer Printing Tool megszerzéséhez lépjen kapcsolatba azzal a forgalmazóval, ahol vásárolta a készüléket.

A Peer to Peer Printing Tool telepítésekor a meghajtó beállításainak megadásához lásd a "Port 9100 nyomtatás (Windows 98 SE/Me/2000/XP/Server 2003)" a(z) 4-19 oldalon.

SMB nyomtatáskor hálózati nyomtatás a Peer to Peer Printing Tool szoftver telepítése nélkül is történhet. A részleteket lásd "SMB nyomtatás" a(z) 4-13 oldalon.

Emlékeztető

Mielőtt beállítaná a hálózati nyomtatást, telepítse a nyomtatóillesztőt. A nyomtatóillesztő telepítésével kapcsolatos részleteket, lásd "A nyomtató illesztő telepítése" a(z) 3-3 oldalon.

A hálózati nyomtatás végrehajtásához módosítsa a telepített nyomtató-illesztőprogram részére beállított nyomtatóportot hálózati csatlakozásra, majd szükség szerint módosítsa a készülék beállításait. IPP csatlakozás esetén előbb a nyomtató-illesztőprogramot kell telepíteni.

Hálózati nyomtatás NetWare környezetben

NetWare verzió	Használt protokoll	Emuláció	Szerviz mód
NetWare 4.x	IPX	NDS/Bindery	PServer/NPrinter
NetWare 5.x/6	IPX	NDS	PServer
	TCP/IP	NDPS(lpr)	

4.2 A készülék IP-címének beállítása

A készülék kezelőpaneljén, adja a meg a készülékhez rendelt IP-címet.

Emlékeztető

A hálózati beállítások meghatározásánál kövesse a felügyelő utasításait.

Az IP-cím beállítása

- 1 A készülék kezelőpaneljén nyomja meg a [Kieg./Számológép] fület, érintse meg a [Felügyeleti beállítás]-t, majd írja be a felügyeleti jelszót.
 - A Felügyeleti módba történő belépéshez felügyeleti jelszó szükséges. A felügyeleti jelszót a gép felügyelőjétől kérje.
- 2 Érintse meg a [Hálózati beállítás], majd a [TCP/IP beállítás] fület.
- 3 Érintse meg a [BE] fület.

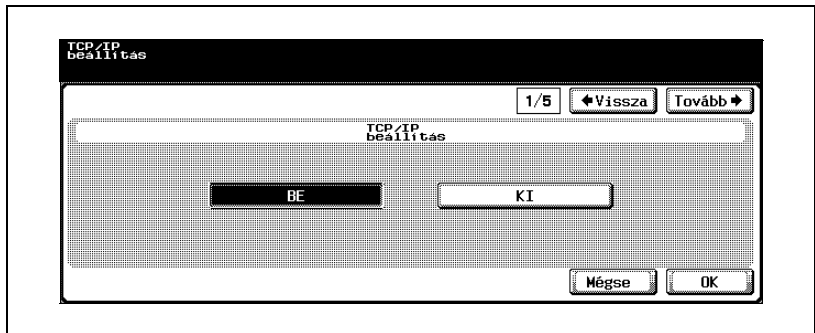

- 4 Adja meg a “Közvetlen bemenet”-et az “IP definiálási módszer”-nél.

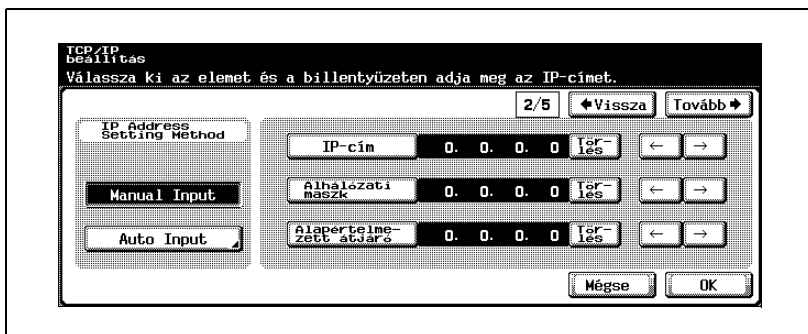

- 5 Végezze el a következő beállításokat.
- IP-cím: Jelen készülék IP-címének beállítása.
- Alhálózati maszk: Annak a hálózatnak az alhálózati maszk beállítása, amelyhez csatlakozik.
- Alapértelmezett átjáró: Annak a hálózatnak az alapértelmezett átjáró címbeállítása, amelyhez csatlakozik.
- 6 Érintse meg az [OK] fület.
- 7 A beállítások alkalmazásához indítsa újra a készüléket (kapcsolja ki, majd ismét be).
- Ha a főkapcsolót ki-, majd ismét be kell kapcsolni, először mindig a másodlagos főkapcsolót kapcsolja le, és csak azután a főkapcsolót. Ezen felül legalább 10 másodpercet várjon, mielőtt újra bekapcsolná a főkapcsolót; ellenkező esetben nem fog megfelelően működni a készülék.
- Kapcsolja vissza a készüléket az IP-cím alkalmazásához.

**Bővebb információk**

Ugyan az itt leírt eljárásban fix IP-címet kell megadni a DHCP szerver használata nélkül, lehetőség van az IP-cím automatikus kiosztására a DHCP szerver segítségével. Ha az "IP definiálási módszer" "Auto Input"-ra van állítva és a "DHCP beállítás" "BE" van kapcsolva a beállítás képernyőn, az IP-cím, alhálózati maszk és átjáró cím beállítások automatikusan kerülnek meghatározásra a hálózat DHCP szervere által, így nem kell azokat manuálisan beállítani. Azonban vegye figyelembe a következőket, mikor a "DHCP beállítás"-t "BE" kapcsolja.

Ellenőrizze a felügyelővel, hogy működik-e hálózatban a DHCP szerver. Ha nincs a hálózatban DHCP szerver, az "IP-cím", "Alhálózati maszk" és "Alapértelmezett átjáró" beállítások értékeit kézzel kell megadni.

Ha az IP-cím és a többi jellemző beállítását a DHCP szerver végzi, fennáll a beállítások automatikus megváltozásának lehetősége. Ha az IP-cím és az egyéb jellemzők beállításai megváltoztak, abban az esetben, ha az IP-címet használja a nyomtató azonosítására a hálózati nyomtatáshoz, előfordulhat, hogy a nyomtatást nem lehet végrehajtani, mivel a készülék nem képes a hálózattal kommunikálni. Ha a "DHCP beállítás" "BE" állásban van, ajánlott, hogy a készülékhez rendelt IP-cím rögzítve legyen a DHCP szerver beállításokban.

4.3 Belépés a PageScope Web Connection programba

A készülék IP-címének beállítása lehetővé teszi a hozzáférést a PageScope Web Connection programhoz.

A PageScope Web Connection programhoz a böngészőprogramjával férhet hozzá.

Belépés a PageScope Web Connection programba

- 1 Indítsa el a böngészőt.
- 2 A "Cím" mezőbe, írja be a készülék IP-címét, ahogy az alábbiakban látható, majd nyomja meg a [Bead] billentyűt.
 - `http://<A_készülék_IP_címe>/`
Például, ha a készülék IP-címe 192.168.1.20
`http://192.168.1.20/`

Megjelenik a PageScope Web Connection nyitóképernyője.

A PageScope Web Connection használatának részletes ismertetését, lásd a "A PageScope Web Connection használata" a(z) 10-39 oldalon részben.

Megjegyzés

Ha a felhasználói hitelesítés funkció engedélyezett, adjon meg felhasználónevet és jelszót.

4.4 SMB nyomtatás

SMB nyomtatás (Windows nyomtatás) alkalmazásával közvetlenül nyomtathat a Microsoft hálózaton keresztül, Windows 98 SE vagy Windows Me alatt működő számítógépekről.

A készüléken végzett műveletek

Állítsa be a készülék IP-címét. A beállítás folyamatában, lásd "A készülék IP-címének beállítása" a(z) 4-9 oldalon.

A PageScope Web Connection programban végezze el a Windows nyomtatás alábbiakban ismertetett beállításait.

- 1** Indítsa el a PageScope Web Connection programot.
 - A kilépéshez, ha nem jelenik meg a bejelentkezés oldal, kattintson [Logout] földre.
- 2** A bejelentkezés oldalon válassza a [Administrator] fület, majd kattintson a [Login] földre.
- 3** A felügyeleti jelszó beadásával lépjen be Felügyeleti módba.

- 4 A Network fülön, kattintson az “SMB” menüpontra, majd a megjelenő almenüben, kattintson a “Print” menüpontra.

- 5 Végezze el a következő beállításokat.

SMB Print: Állítsa be, hogy használja-e az SMB nyomtatás szolgáltatást. Válassza az “ON” állapotot.

NetBIOS Name: Adja meg a NetBIOS nevet (legfeljebb 15 karakter, beleértve a - jelet).

Print Service Name: Adja meg a nyomtató szolgáltatás nevét (legfeljebb 12 karakter, kivéve: / \).

Work Group: Adja meg a munkacsoport nevét (legfeljebb 15 karakter, kivéve: " \ ; : , * < > | + = ?).

- 6 A beállítások alkalmazásához, indítsa újra a készüléket (kapcsolja ki, majd ismét be).
- Ha a főkapcsolót ki-, majd ismét be kell kapcsolni, először mindig a másodlagos főkapcsolót kapcsolja le, és csak azután a főkapcsolót. Ezen felül legalább 10 másodpercet várjon, mielőtt újra bekapcsolná a főkapcsolót; ellenkező esetben nem fog megfelelően működni a készülék.

A nyomtatóillesztő beállításai

Windows 98/Me

- 1 Kattintson a [Start] gombra, mutasson a “Beállítások” menüpontra, majd kattintson a “Nyomtatók” pontra.
- 2 Az egér jobb gombjával kattintson a telepített nyomtató ikonjára, majd kattintson a “Tulajdonságok” menüpontra.
- 3 A Részletek fülön, kattintson az [Port hozzáadása] gombra.
- 4 Válassza a “Hálózat” pontot, majd kattintson a [Tallóz] gombra. A megjelenő hálózati konfiguráció ablakban, válassza ki a megfelelő nyomtató ikonját.

Windows 2000/XP/Server 2003

- 1 Windows 2000 esetén, kattintson a [Start] gombra, mutasson a “Beállítások” menüpontra, majd kattintson a “Nyomtatók” pontra. Windows XP/Server 2003 esetén, kattintson a [Start] gombra, majd kattintson a “Nyomtatók és faxok” menüpontra.
 - Ha a “Nyomtatók és faxok” menüpont nem jelenik meg a Start menüben, a Start menüből nyissa meg a Vezérlőpult -t, válassza ki a “Nyomtatók és más hardverek” menüpontot, majd válassza ki a “Nyomtatók és faxok” ikont.
- 2 Az egér jobb gombjával kattintson a telepített nyomtató ikonjára, majd kattintson a “Tulajdonságok” menüpontra.
- 3 Portok fülön, kattintson az [Port hozzáadása] gombra, kattintson duplán a “Helyi port” elemre vagy válassza ki a “Helyi port” elemet és kattintson a [Új port] gombra, majd írja be “\<NetBIOS_név>\<nyomtatási_szolgáltatás_neve>”.
 - Ugyanazt a NetBIOS nevet illetve nyomtatási szolgáltatás nevet használja, amelyet a PageScope Web Connection programban megadott. A beállítás folyamatával kapcsolatban, lásd “A készüléken végzett műveletek” a(z) 4-13 oldalon.
- 4 A beállítás alkalmazásához kattintson a [Bezár] gombra.

4.5 LPR nyomtatás

Az LPR nyomtatási szolgáltatás szabványosként támogatott a Windows 2000, Windows XP, Windows NT 4.0 és Windows Server 2003 alatt.

A TCP/IP használt, mint hálózati protokoll.

A készüléken végzett műveletek

- Állítsa be a készülék IP-címét.
 - A beállítás folyamatával kapcsolatban, lásd “A készülék IP-címének beállítása” a(z) 4-9 oldalon.

A nyomtatóillesztő beállításai

Windows 2000/XP/Server 2003

- 1 Windows 2000 esetén, kattintson a [Start] gombra, mutasson a “Beállítások” menüpontra, majd kattintson a “Nyomtatók” pontra. Windows XP/Server 2003 esetén, kattintson a [Start] gombra, majd kattintson a “Nyomtatók és faxok” menüpontra.
 - Ha a “Nyomtatók és faxok” menüpont nem jelenik meg a Start menüben, a Start menüből nyissa meg a Vezérlőpultot, válassza ki a “Nyomtatók és más hardverek” menüpontot, majd válassza ki a “Nyomtatók és faxok” ikont.
- 2 Az egér jobb gombjával kattintson a telepített nyomtató ikonjára, majd kattintson a “Tulajdonságok” menüpontra.
- 3 Portok fülön, kattintson az [Port hozzáadása] gombra.
- 4 Az “Szabad porttípusok” listából válassza ki a “Szabványos TCP/IP Port” elemet, majd kattintson a [Új port] gombra.
- 5 Amikor elindul az Szabványos TCP/IP-nyomtatóport hozzáadása varázsló, kattintson a [Tovább] gombra.
- 6 A “Name of printer or IP address (Nyomtató neve vagy IP-címe)” mezőbe, írja be a készülék IP-címét, majd kattintson a [Tovább] gombra.
- 7 Válassza a “Egyedi” lehetőséget, majd kattintson a [Beállítások] gombra.
- 8 Válassza az “LPR”-t, adja meg a “Nyomtatás”-et a “Sor neve” mezőben, majd kattintson az [OK] gombra.
Ügyeljen a nagy- és kisbetűkre.

- 9 Kattintson a [Tovább] gombra, majd kattintson a [Befejezés] gombra, a beállítás alkalmazásához.

Windows NT 4.0

- 1 Kattintson a [Start] gombra, mutasson a “Beállítások” menüpontra, majd kattintson a “Nyomtatók” pontra.
- 2 Az egér jobb gombjával kattintson a telepített nyomtató ikonjára, majd kattintson a “Tulajdonságok” menüpontra.
- 3 A Portok fülön, kattintson az [Port hozzáadása] gombra.
- 4 Az “Szabad porttípusok” listából válassza ki az “LPR Port” elemet, majd kattintson a [Új port] gombra.
 - Ha az “LPR Port” nem szerepel a listán, kattintson a [Start] gombra, mutasson a “Vezérlőpult” elemre, majd kattintson a “Hálózat” pontra. Ezután, a Szolgáltatások fülön, kattintson az [Hozzáadás] gombra és telepítse a Microsoft TCP/IP nyomtatási szolgáltatást.
- 5 Az “Lpd szerver neve vagy címe” mezőbe, az LPR kompatibilis nyomtató hozzáadása párbeszédablakban, írja be a készülék IP-címét.
- 6 A “Nyomtató neve vagy nyomtatási sor” mezőben adja meg a “Nyomtatás”-et.
Ügyeljen a nagy- és kisbetűkre.
- 7 A beállítás alkalmazásához kattintson az [OK] gombra.

4.6 Port 9100 nyomtatás (Windows 98 SE/Me/2000/XP/Server 2003)

A Port 9100 nyomtatási szolgáltatás szabványosként támogatott a Windows 2000, Windows XP és Windows Server 2003 alatt. A TCP/IP használt, mint hálózati protokoll. Port 9100-zal történő nyomtatás esetén Windows 98 Second Edition vagy Windows Me alatt, a Peer To Peer Printing Tool segédprogram telepítése szükséges lehet. A Peer to Peer Printing Tool telepítésének feltételeit részletesen lásd a “Hálózati nyomtatás Windows operációs rendszerből” a(z) 4-6 oldalon-ban.

A készüléken végzett műveletek

Állítsa be a készülék IP-címét. A beállítás folyamatával kapcsolatban, lásd “A készülék IP-címének beállítása” a(z) 4-9 oldalon.

A nyomtató-illesztőprogram beállításai (Windows 2000/XP/Server 2003)

Port 9100 nyomtatás használata esetén, módosítsa a nyomtatóillesztő portját a 9100-as portra.

- 1 Windows 2000 esetén, kattintson a [Start] gombra, mutasson a “Beállítások” menüpontra, majd kattintson a “Nyomtatók” pontra. Windows XP/Server 2003 esetén, kattintson a [Start] gombra, majd kattintson a “Nyomtatók és faxok” menüpontra.
 - Ha a “Nyomtatók és faxok” menüpont nem jelenik meg a Start menüben, a Start menüből nyissa meg a Vezérlőpultot, válassza ki a “Nyomatók és más hardverek” menüpontot, majd válassza ki a “Nyomtatók és faxok” ikont.
- 2 Az egér jobb gombjával kattintson a telepített nyomtató ikonjára, majd kattintson a “Tulajdonságok” menüpontra.
- 3 A Portok fülön, kattintson az [Port hozzáadása] gombra.
- 4 Az “Szabad porttípusok” listából válassza ki a “Szabványos TCP/IP Port” elemet, majd kattintson a [Új port] gombra.
- 5 Amikor elindul az Szabványos TCP/IP-nyomtatóport hozzáadása varázsló, kattintson a [Tovább] gombra.
- 6 A “Nyomtató neve vagy IP-címe” mezőbe, írja be a készülék IP-címét, majd kattintson a [Tovább] gombra.
- 7 Válassza a “Egyedi” lehetőséget, majd kattintson a [Beállítások] gombra.
- 8 Kattintson a [RAW],-ra, majd adja meg a RAW port számát (az alapértelmezett beállítás “9100”) a port szám mezőben.
- 9 Kattintson a [Tovább] gombra, majd kattintson a [Befejezés] gombra, a beállítás alkalmazásához.

**Megjegyzés**

Ha nincs megadva RAW port a TCP/IP beállításban, nem lehet nyomtatni.

A Peer to Peer Printing Tool telepítése Port 9100-zal történő csatlakoztatással (Windows 98SE/Me)

A Port 9100 csatlakoztatásához és a Peer to Peer Printing Tool megszerzéséhez lépjen kapcsolatba azzal a forgalmazóval, ahol vásárolta a készüléket.

A Port 9100-zal történő hálózati csatlakozáshoz adja meg a meghajtó beállításait a lentiek szerint, miután telepítette a Peer to Peer Printing Tool-t.

Bővebb információk

A Peer to Peer Printing Tool eltávolításához, először törölje a Peer to Peer portot használó nyomtató-illesztőprogramot, majd a "Vezérlőpult" "Programok telepítése és eltávolítása" funkciójával törölje a Peer to Peer Printing Tool programot.

Megjegyzés

Ha több nyomtatóillesztő csatlakozik egy hálózathoz, és használja a Peer to Peer Printing Tool-t, egyik hálózathoz csatlakoztatott, Peer to Peer Printing Toolt használó nyomtatóillesztő sem csatlakoztatható a hálózathoz, ha a Peer to Peer Printing Toolt eltávolítja.

A nyomtatóillesztő beállításai a Peer to Peer Printing Tool telepítésekor Port 9100-zal történő csatlakoztatással (Windows 98SE/Me)

Miután a Peer to Peer Printing Tool telepítése kész a csatlakoztatásra, a Port 9100 használatával Windows 98 Second Edition vagy Windows Me alatt, a nyomtatóillesztő portját át kell állítani Peer to Peer portra.

- 1** Kattintson a [Start] gombra, mutasson a “Beállítások” menüpontra, majd kattintson a “Nyomtatók” pontra.
- 2** Az egér jobb gombjával kattintson a telepített nyomtató ikonjára, majd kattintson a “Tulajdonságok” menüpontra.
- 3** A Részletek fülön, kattintson az [Port hozzáadása] gombra.
- 4** Kattintson az “Egyéb” pontra, a listáról válassza ki a “KONICA MINOLTA Peer to Peer Port” elemet, majd kattintson az [OK] gombra.
Megjelenik a Peer to Peer beállítás párbeszédablak. A hálózathoz csatlakozó nyomtató automatikusan érzékelésre kerül.
- 5** Válassza ki a nyomtatót az eszközlístáról, írja be a port számát, majd kattintson az “Port hozzáadása” gombra.
 - A port hozzáadódott. Folytassa a 8. lépéssel.
 - Ha az eszközlístában nem jelenik meg a kívánt nyomtató, folytassa a 6. lépéssel.
- 6** Kattintson a [Kézi beállítás] gombra.
- 7** Írja be a csatlakozó hálózat TCP/IP vagy IPX beállításait, majd kattintson az “Port hozzáadása” gombra.
 - A port hozzáadódott. Folytassa a 8. lépéssel.
- 8** Nyomja meg az [OK] gombot, ha megjelenik a jóváhagyását kérő üzenet.
A port hozzáadódott.
- 9** Nyomja meg az [OK] gombot a művelet befejezéséhez.

4.7 IPP nyomtatás (Windows 2000/XP/Server 2003)

Az IPP (Internet Printing Protocol) nyomtatás szolgáltatás szabványosként támogatott a Windows 2000, Windows XP és Windows Server 2003 alatt. Az alkalmazott hálózati protokoll a TCP/IP.

A készüléken végzett műveletek

Állítsa be a készülék IP-címét. A beállítás folyamatában, lásd "A készülék IP-címének beállítása" a(z) 4-9 oldalon.

Ezen felül, a PageScope Web Connection programban, adja meg az IPP nyomtatás beállításait. (A nyomtatás nem végezhető el az alapértelmezett beállításokkal.)

- 1 Indítsa el a PageScope Web Connection programot.
 - A kilépéshez, ha nem jelenik meg a bejelentkezés oldal, kattintson [Logout] földre.
- 2 A bejelentkezés oldalon válassza az [Administrator] fület, majd kattintson a [Login] gombra.
- 3 A felügyeleti jelszó megadásával lépjen be Felügyeleti módba.

4 A hálózat fülön kattintson az “IPP Setting” fülre.

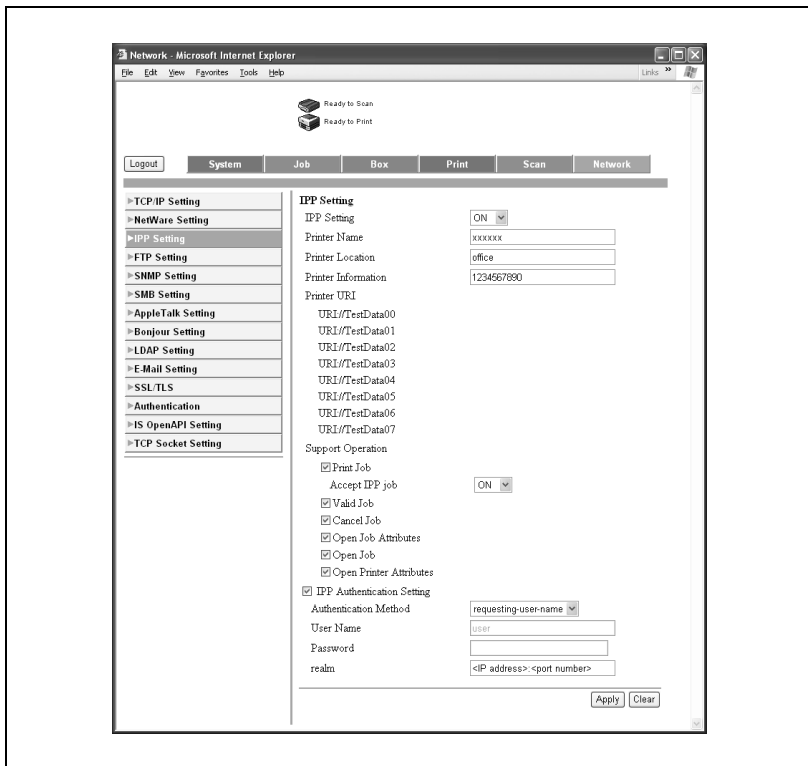

5 Végezze el a következő beállításokat.

IPP Setting: Állítsa be, hogy IPP nyomtatás történjen-e. Válassza az “ON” -t.

Printer Name: Adja meg a nyomtató nevét (legfeljebb 127 alfanumerikus karakter).

Printer Location: Adja meg a nyomtató helyét (legfeljebb 127 alfanumerikus karakter).

Printer Information: Adja meg a nyomtató gyártójának adatait (legfeljebb 127 alfanumerikus karakter).

Printer URI: Az IPP nyomtatáshoz használható nyomtató URI-ja jelenik meg.

Support Operation: Adja meg az IPP által támogatott nyomtatási műveleteket.

Accept IPP Job: Állítsa be, hogy használni kívánja-e az IPP fogadás funkciót.

IPP Authentication Setting: Adja meg a hitelesítés módját, felhasználónevet és jelszót az IPP csatlakozáshoz.

A nyomtatóillesztő telepítése

Az IPP nyomtatáshoz, telepítse újra a nyomtatóillesztőt.

- 1** Helyezze a Windows nyomtatóillesztő Cd-lemezt a számítógép CD meghajtójába.
 - Konica Minolta PCL illesztő: Felhasználói szoftver Cd-lemez
 - Konica Minolta PostScript illesztő: PostScript nyomtatóillesztő Cd-lemez
- 2** Windows 2000 esetén, kattintson a [Start] gombra, mutasson a “Beállítások” menüpontra, majd kattintson a “Nyomtatók” pontra. Windows XP/Server 2003 esetén, kattintson a [Start] gombra, majd kattintson a “Nyomtatók és faxok” menüpontra.
 - Ha a “Nyomtatók és faxok” menüpont nem jelenik meg a Start menüben, a Start menüből nyissa meg a Vezérlőpultot, válassza ki a “Nyomtatók és más hardverek” menüpontot, majd válassza ki a “Nyomtatók és faxok” ikont.
- 3** Windows 2000/Server 2003 esetén, kattintson duplán az “Nyomtató hozzáadása” ikonra. Windows XP esetén, kattintson az “Nyomtató hozzáadása” menüpontra a “Nyomtatósi feladatok” menüben. Elindul az “Nyomtató hozzáadása varázsló”.
- 4** Kattintson a [Tovább] gombra.
- 5** A Helyi vagy hálózati nyomtató párbeszédablakban, válassza a “Hálózati nyomtató” lehetőséget, majd kattintson a [Tovább] gombra.
- 6** A Adjon meg egy nyomtatót párbeszédablakban, válassza a “Az interneten vagy intraneten keresztül kapcsolódni egy nyomtatóhoz” lehetőséget.
- 7** Az “URL” mezőbe, írja be a készülék URL-jét, az alábbi formátumban, majd kattintson a [Tovább] gombra.
 - `http://<a_készülék_IP-címe>/ipp`
Például: Ha a készülék IP-címe 192.168.1.20
`http://192.168.1.20/ipp`
- 8** A jóváhagyást kérő párbeszédablakban, kattintson az [OK] gombra.
- 9** Kattintson a [Saját lemez] gombra.

- 10** Kattintson a [Tallóz] gombra, válassza ki a CD-lemezen a nyomtatóillesztőt tartalmazó könyvtárat, majd kattintson az “OK” gombra.
Konica Minolta PCL driver: Felhasználói szoftver CD-ROM
“Driver\Drivers” könyvtár
Konica Minolta PostScript driver: PostScript nyomtatóillesztő
CD-ROM “Driver\Drivers” könyvtár
- 11** Ellenőrizze, hogy a nyomtató neve megjelenik-e a “Nyomtatók” listában, majd kattintson a [Tovább] gombra.
- 12** Válassza ki, hogy kijelöli-e ezt a nyomtatót alapértelmezettként, majd kattintson a [Tovább] gombra.
- 13** A kilépéshez az Nyomtató hozzáadása varázsló programból, kattintson a [Befejezés] gombra.

Ha megadta a nyomtató beállításait, az alapértelmezett helyi nyomtatóhoz hasonló módon használhatja azt. Ezen felül, ha a Windowsban beállítja a nyomtató megosztását, azt hálózati nyomtatóként a hálózathoz csatlakozó többi Windows számítógépről is használhatja.

4.8 Nyomtatás NetWare alatt

A nyomtatásvezérlő a következő környezeteket támogatja.

Hálózati nyomtatás NetWare környezetben

NetWare verzió	Használt protokoll	Emulálás	Szerviz mód
NetWare 4.x	IPX	NDS/Bindery	PServer/NPrinter
NetWare 5.x/6	IPX	NDS	PServer
	TCP/IP	NDPS(lpr)	

Megjegyzés

Mielőtt a bindery emulációt használná, győződjön meg róla, hogy a bindery emuláció kompatibilis-e a NetWare szerverrel.

Távoli nyomtató mód NetWare 4.x bindery emulációval

- 1 A kliens számítógépen jelentkezzen be Rendszergazdai jogosultsággal, hogy hozzáférjen a NetWare szerverhez, amelyen a Pserver regisztrálásra került.
- 2 Indítsa el a Pconsole programot.
- 3 Az "Available Options" listában, válassza ki a "Quick Setup" lehetőséget, majd kattintson az [Enter] gombra.
- 4 Írja be a megfelelő neveket a "Printer Server Name", "Printer Name", "Print Queue Name" és "Print Queue Volume" mezőkbe, a "Printer type" mezőben válassza ki az "Other/Unknown" elemet, majd tárolja a meghatározott beállításokat.
- 5 Az [Esc] gomb lenyomásával lépjen ki a Pconsole programból.
- 6 NetWare szerver konzolon töltsse be a PSERVER.NLM fájlt.
- 7 A NetWare dokumentáció alapján végezze el a sor felhasználói elsőbbségek, nyomtató értesítési opció, többszörös sorok kijelölése és a jelszavak szükséges beállításait.

- 8 A PageScope Web Connection felügyeleti módjában válassza ki a “NetWare Setting”-et a hálózat fűlnél, majd végezze el a következő beállításokat.

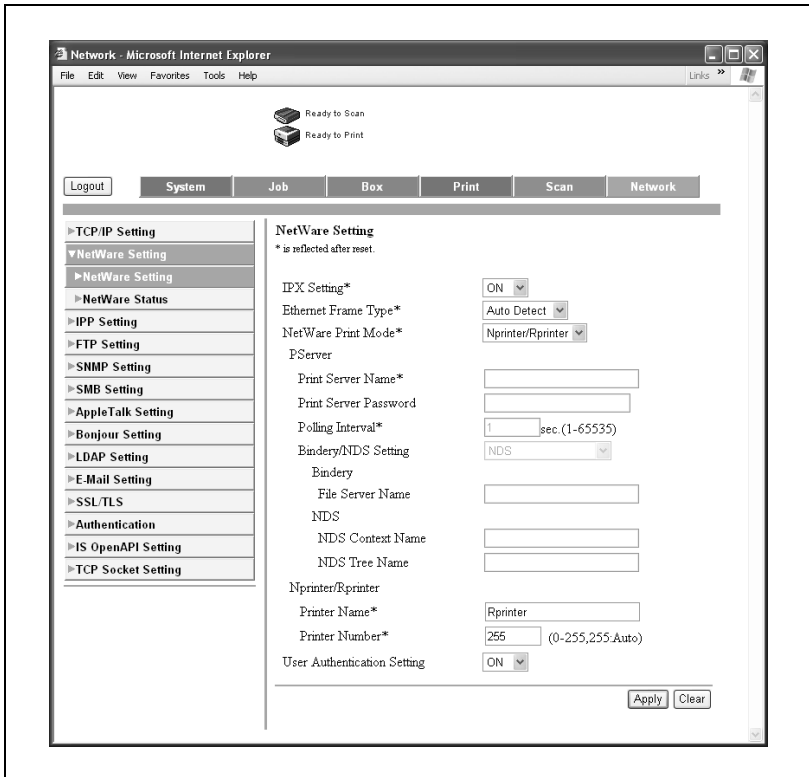

IPX Setting: Válassza az “ON”-t.

Ethernet Frame Type: Válassza az “Auto”-t. (Válasszon kerettípust a hálózati környezetnek megfelelően.)

NetWare Print Mode: Válassza az “Nprinter/Rprinter”-t.

Printer Name: Adja meg a nyomtató nevét.

Printer Number: Adja meg a nyomtatók számát (0-255). Ha 255-öt ad meg, a beállítás “Auto”.

- 9 Indítsa újra a készüléket (kapcsolja ki, majd ismét kapcsolja be a főkapcsolót).

- Ha a főkapcsolót ki-, majd ismét be kell kapcsolni, először mindig a másodlagos főkapcsolót kapcsolja le, és csak azután a főkapcsolót. Ezen felül legalább 10 másodpercet várjon, mielőtt újra bekapcsolná a főkapcsolót; ellenkező esetben nem fog megfelelően működni a készülék.

- 10 A NetWare szerver konzolon hívja elő a nyomtatószerver képernyőjét, és ellenőrizzé, hogy a létrehozott nyomtató "Waiting for Job" állapottal jelenik meg, mint csatlakozó nyomtató (0).

Nyomtatószerver mód NetWare 4.x bindery emulációval

Mielőtt a bindery emulációt használná, győződjön meg róla, hogy a bindery emuláció kompatibilis-e a NetWare szerverrel.

- 1** A kliens számítógépen jelentkezzen be Rendszergazdai jogosultsággal, hogy hozzáférjen a NetWare szerverhez, amelyen a Pserver regisztrálásra került.
- 2** Indítsa el a Pconsole programot.
- 3** Az "Available Options" listában, válassza ki a "Quick Setup" lehetőséget, majd kattintson az [Enter] gombra.
- 4** Írja be a megfelelő neveket a "Printer Server Name", "Printer Name", "Print Queue Name" és "Print Queue Volume" mezőkbe, a "Printer type" mezőben válassza ki az "Other/Unknown" elemet, majd tárolja a meghatározott beállításokat.
- 5** Az [Esc] gomb lenyomásával lépjen ki a Pconsole programból.

- 6 A PageScope Web Connection felügyeleti módjában válassza ki a “NetWare Setting”-et a hálózat fülnél, majd végezze el a következő beállításokat.

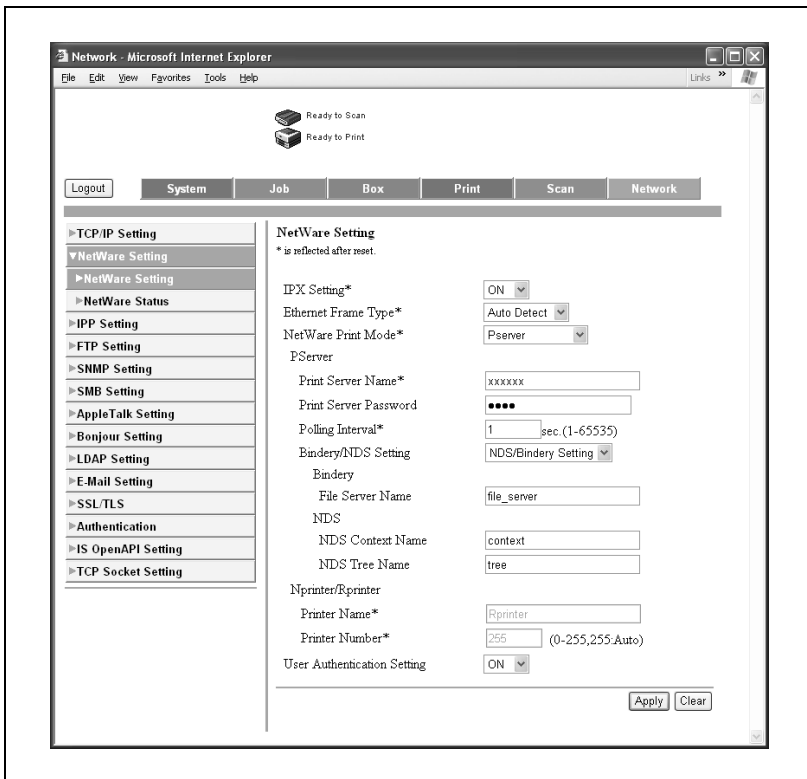

IPX Setting: Válassza az “ON”-t.

Ethernet Frame Type: Válassza az “Auto Detect”-et. (Válasszon kerettípust a hálózati környezetnek megfelelően.)

NetWare Print Mode: Válassza a “Pserver”-t.

Print Server Name: Adja meg a 4. lépésben létrehozott nyomtatószerver nevet.

Print Server Password: Csak akkor adja meg, ha a NetWare szerverről állítja be. (Csak “●●●●” jelenik meg.)

Polling Interval: Adjon meg “1”-et. (Szükség esetén változtassa meg.)

Bindery/NDS Setting: Válassza a “Bindery/NDS”-t.

File Server Name: Adja meg a Pserverhez kapcsolódó fájlserver nevét.

- 7 Indítsa újra a készüléket (kapcsolja ki, majd ismét kapcsolja be a főkapcsolót).
 - Ha a főkapcsolót ki-, majd ismét be kell kapcsolni, először mindig a másodlagos főkapcsolót kapcsolja le, és csak azután a főkapcsolót. Ezen felül legalább 10 másodpercet várjon, mielőtt újra bekapcsolná a főkapcsolót; ellenkező esetben nem fog megfelelően működni a készülék.
- 8 NetWare szerver konzolon töltsse be a MONITOR.NLM fájlt.
- 9 Válassza ki a csatlakozási információkat és az aktív csatlakozások oszlopban ellenőrizze, hogy a létrehozott Pserver csatlakozik-e.

NetWare 4.x távoli nyomtató mód (NDS)

- 1** Egy kliens számítógépen jelentkezzen be a NetWare rendszerbe, mint rendszergazda.
- 2** Indítsa el a NWadmin programot.
- 3** Válassza ki a nyomtatási szolgáltatást tartalmazó szervezet vagy szervezeti egység konténerét, majd kattintson a “Print Services Quick Setup” menüpontra, a “Tools” menüben.
- 4** Írja be a megfelelő neveket a “Printer Server Name”, “Printer Name”, “Print Queue Name” és “Print Queue Volume” mezőkbe, a “Printer type” mezőben válassza ki az “Other/Unknown” elemet, majd tárolja a meghatározott beállításokat.
- 5** A NetWare dokumentáció alapján végezze el a sor felhasználói elsőbbségek, nyomtató értesítési opció, többszörös sorok kijelölése és a jelszavak szükséges beállításait.

- 6 A PageScope Web Connection felügyeleti módjában válassza ki a “NetWare Setting”-et a hálózat fűlnél, majd végezze el a következő beállításokat.

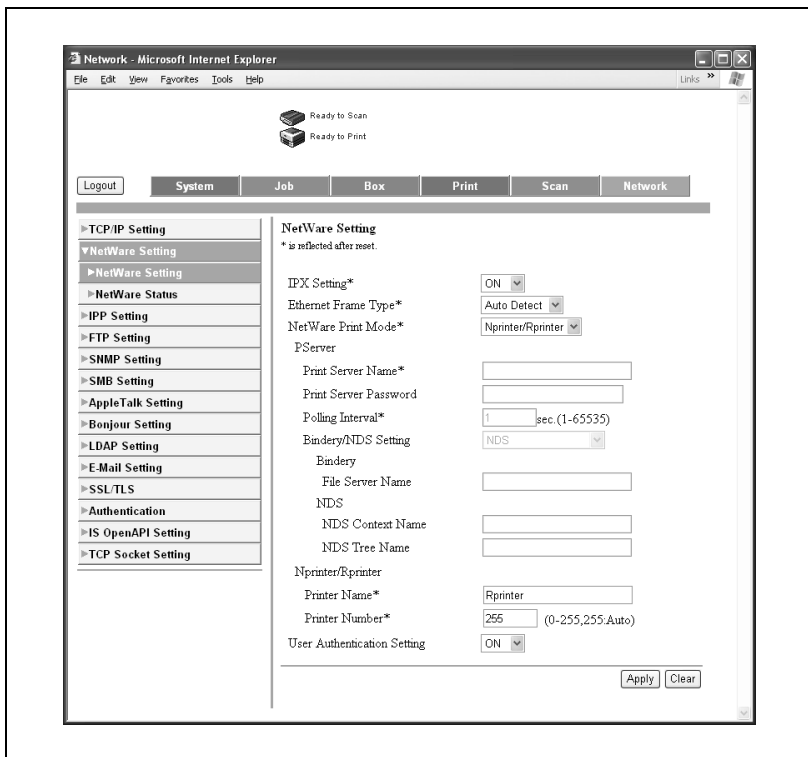

IPX Setting: Válassza az “ON”-t.

Ethernet Frame Type: Válassza az “Auto Detect”-et. (Válasszon kerettípust a hálózati környezetnek megfelelően.)

NetWare Print Mode: Válassza az “Nprinter/Rprinter”-t.

Printer Name: Adja meg a nyomtató nevét.

Printer Number: Adja meg a nyomtatók számát (0-255). Ha 255-öt ad meg, a beállítás “Auto Detect”.

- 7 Indítsa újra a készüléket (kapcsolja ki, majd ismét kapcsolja be a főkapcsolót).

- Ha a főkapcsolót ki-, majd ismét be kell kapcsolni, először mindig a másodlagos főkapcsolót kapcsolja le, és csak azután a főkapcsolót. Ezen felül legalább 10 másodpercet várjon, mielőtt újra bekapcsolná a főkapcsolót; ellenkező esetben nem fog megfelelően működni a készülék.

- 8 NetWare szerver konzolon töltsse be a PSERVER.NLM fájlt.
- 9 A NetWare szerver konzolon hívja elő a nyomtatószerver képernyőjét, és ellenőrizze, hogy a "C352" (a létrehozott nyomtató) "Waiting for Job" állapottal jelenik meg, mint csatlakozó nyomtató (0).

NetWare 4.x/5.x/6 nyomtatószerver módhoz (NDS)

A nyomtatószerver mód használatához a NetWare szerveren be kell tölteni az IPX protokollt.

- 1** Egy kliens számítógépen jelentkezzen be a NetWare rendszerbe, mint rendszergazda.
- 2** Indítsa el a NWadmin programot.
- 3** Válassza ki a nyomtatási szolgáltatást tartalmazó szervezet vagy szervezeti egység konténerét, majd kattintson a “Print Services Quick Setup (non-NPDS)” menüpontra, a “Tools” menüben.
- 4** Írja be a megfelelő neveket a “Printer Server Name”, “Printer Name”, “Print Queue Name” és “Print Queue Volume” mezőkbe, a “Printer type” mezőben válassza ki az “Other/Unknown” elemet, majd kattintson a [Create] gombra.
- 5** A NetWare dokumentáció alapján végezze el a sor felhasználói elsőbbségek, nyomtató értesítési opció, többszörös sorok kijelölése és a jelszavak szükséges beállításait.

- 6 A PageScope Web Connection felügyeleti módjában válassza ki a “NetWare Setting”-et a hálózat fülnél, majd végezze el a következő beállításokat.

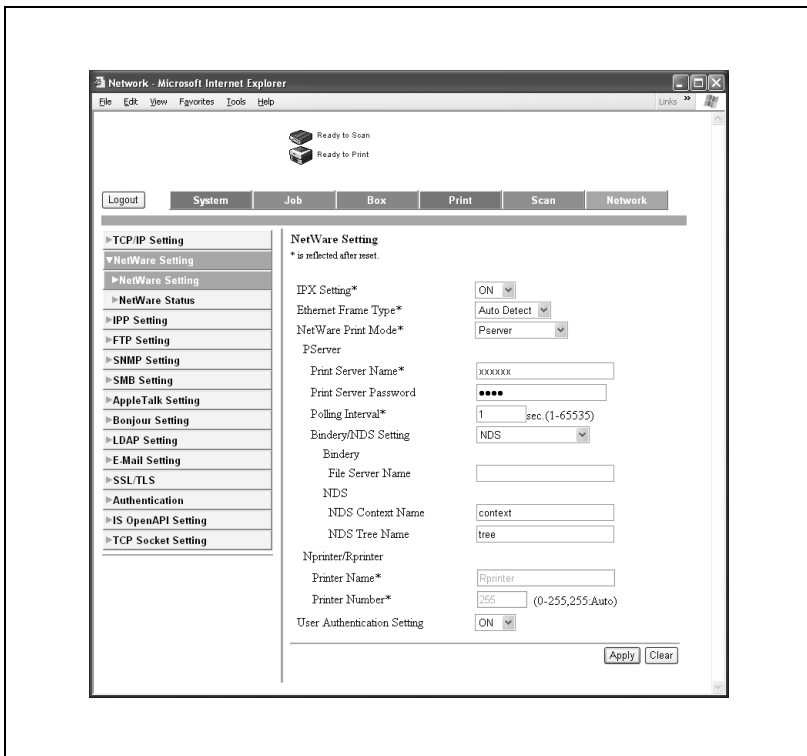

IPX Setting: Válassza az “ON”-t.

Ethernet Frame Type: Válassza az “Auto Detect”-et. (Válasszon kerettípust a hálózati környezetnek megfelelően.)

NetWare Print Mode: Válassza a “Pserver”-t.

Print Server Name: Adja meg a 4. lépésben létrehozott nyomtatószerver nevet.

Print Server Password: Csak akkor adja meg, ha a NetWare szerverről állítja be. (Csak “****” jelenik meg.)

Polling Interval: Adjon meg “1”-et. (Szükség szerint módosítsa.)

Bindery/NDS Setting: Válassza az “NDS”-t.

NDS Context Name: Adja meg a Pserverhez csatlakozó kontextust.

NDS Tree Name: Adja meg annak a fának a nevét, amelyre a Pserver bejelentkezik.

- 7 Indítsa újra a készüléket (kapcsolja ki, majd ismét kapcsolja be a főkapcsolót).
 - Ha a főkapcsolót ki-, majd ismét be kell kapcsolni, először mindig a másodlagos főkapcsolót kapcsolja le, és csak azután a főkapcsolót. Ezen felül legalább 10 másodpercet várjon, mielőtt újra bekapcsolná a főkapcsolót; ellenkező esetben nem fog megfelelően működni a készülék.
- 8 NetWare szerver konzolon töltsse be a MONITOR.NLM fájlt.
- 9 Válassza ki a csatlakozási információkat és, az aktív csatlakozások oszlopban ellenőrizze, hogy a létrehozott Pserver csatlakozik-e.

NetWare 5.x/6 Novell elosztott nyomtatási szolgáltatáshoz (NDPS)

Mielőtt elvégezné az NPDS beállítását ellenőrizze, hogy az NPDS broker és az NPDS manager létrehozása és betöltése megtörtént-e.

Szintén a beállítás elvégzése előtt ellenőrizze, hogy a TCP/IP protokoll beállításra került-e a NetWare szerveren, valamint hogy a készülék IP-címe beállításra került-e, és hogy a készülék bekapcsolt állapotban van.

- 1** Egy kliens számítógépen jelentkezzen be a NetWare rendszerbe, mint rendszergazda.
- 2** Indítsa el a NWadmin programot.
- 3** Kattintson a jobb gombbal a szervezet vagy szervezeti egység konténerére, ahol létrehozza a nyomtatási ügynököt, majd kattintson az “NDPS Printer” menüpontra, a “Create” almenüben.
- 4** Az “NDPS Printer Name” mezőbe, írja be a nyomtató nevét.
- 5** A “Printer Agent Source” oszlopban válassza ki a “Create a New Printer Agent” elemet, majd kattintson a “Create” gombra.
- 6** Ellenőrizze a nyomtatási ügynök nevét, majd az “NDPS Manager Name” mezőben, válasszon egyet az NPDS manager nevek közül és regisztrálja azt.
- 7** A “Gateway Types” közül, válassza ki a “Novell Printer Gateway” elemet, majd regisztrálja.
- 8** A Configure Novell PDS for Printer Agent ablakban, a nyomtató típusaként válassza ki a “None” elemet, a portkezelő típusaként pedig a “Novell Port Handler” elemet, majd regisztrálja a beállításokat.
- 9** A “Connection type” mezőben, válassza ki a “Remote (LPR on IP)” elemet, majd regisztrálja.
- 10** A gazdagép címeként írja be a készülék részére beállított IP-címet, a nyomtató neveként írja be a “Print” nevet, majd a beállítások regisztrálásához, kattintson a [Finish] gombra.
- 11** Megjelenik a nyomtatóillesztő regisztrációs képernyője. A regisztrálás befejezéséhez, valamennyi operációs rendszernél válassza ki a “None” beállítást.

**Megjegyzés**

A NetWare dokumentáció alapján végezze el a sor felhasználói jogosultságok, nyomtató értesítési opció, többszörös sorok kijelölése és a jelszavak szükséges beállításait.

Egy kliens (Windows) beállítása NetWare szerver használata esetén

- 1 Windows 98 SE/Me/2000/NT 4.0 esetén, kattintson a [Start] gombra, mutasson a “Beállítások” menüpontra, majd kattintson “Nyomtatók” menüpontra.
Windows XP/Server 2003 esetén, kattintson a [Start] gombra, majd kattintson a “Nyomtatók és faxok” menüpontra.
 - Ha a “Nyomtatók és faxok” menüpont nem jelenik meg a Start menüben, a Start menüből nyissa meg a Vezérlőpultot, válassza ki a “Nyomtatók és más hardverek” menüpontot, majd válassza ki a “Nyomtatók és faxok” ikont.
- 2 Windows 98SE/Me/2000/NT 4.0/Server 2003 esetén, kattintson duplán az “Nyomtató hozzáadása” ikonra.
Windows XP esetén, kattintson az “Nyomtató hozzáadása” menüpontra a “Nyomtatási feladatok” menüben.
A “Nyomtató hozzáadása varázsló” elindul.
- 3 A port beállításoknál, a hálózaton tallózva keresse meg és adja meg létrehozott nyomtatási sor (vagy NPDS nyomtató) nevét.
- 4 A “Nyomtató típusa” listában, adja meg a Cd-lemez könyvtárát, amely a használt operációs rendszerhez tartozó nyomtatóillesztőt és a használni kívánt nyomtatóillesztőt tartalmazza.
 - Windows 98SE/Me esetén
Konica Minolta PCL driver: Felhasználói szoftver CD-ROM
“Driver\Drivers” mappa
PostScript driver: PostScript nyomtatóillesztő CD-ROM
“Driver\Drivers” mappa
 - Windows NT4.0/2000/XP/Server 2003 esetén
Konica Minolta PCL driver: Felhasználói szoftver CD-ROM
“Driver\Drivers” könyvtár
PostScript driver: PostScript nyomtatóillesztő CD-ROM
“Driver\Drivers” könyvtár
- 5 A telepítés befejezéséhez kövesse a képernyőn megjelenő utasításokat.

4.9 Nyomtatás Macintosh alatt

Ez a rész a készülék beállításait és a Macintosh hálózati beállításait írja le.

Adja meg a nyomtató hálózati port beállításait, miután telepítette a nyomtatóillesztőt és kiválasztotta a nyomtatót.

A készüléken végzett műveletek

Állítsa be a készülék IP-címét. A beállítás folyamatával kapcsolatban, lásd "A készülék IP-címének beállítása" a(z) 4-9 oldalon.

A PageScope Web Connection programban adja meg az AppleTalk vagy Bonjour beállításokat.

AppleTalk beállítások megadása

Ha ezt a készüléket Macintosh számítógéphez csatlakoztatja AppleTalk használatával, akkor meg kell adnia az AppleTalk beállításokat.

- 1 Indítsa el a PageScope Web Connection programot.
 - A kilépéshez, ha nem jelenik meg a bejelentkezés oldal, kattintson [Logout] földre.
- 2 A bejelentkezés oldalon válassza az [Administrator] fület, majd kattintson a [Login] gombra.
- 3 A felügyeleti jelszó megadásával lépjen be Felügyeleti módba.

4 A network (hálózat) fülön kattintson az “AppleTalk Setting”-ra.

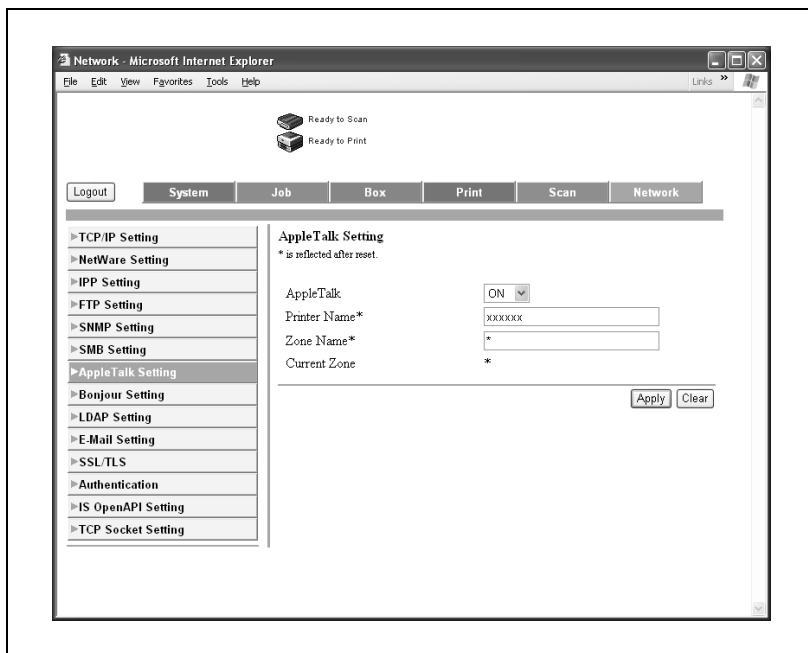

5 Végezze el a következő beállításokat.

AppleTalk: Állítsa be az AppleTalk használatát. Válassza az “ON”-t.
Printer Name: Adja meg a nyomtató nevét (legfeljebb 31 alfanumerikus karakter).

Zone Name: Adja meg a csatlakoztatni kívánt zónát (legfeljebb 31 alfanumerikus karakter).

6 A beállítások alkalmazásához indítsa újra a készüléket (kapcsolja ki, majd ismét be).

- Ha a főkapcsolót ki-, majd ismét be kell kapcsolni, először mindig a másodlagos főkapcsolót kapcsolja le, és csak azután a főkapcsolót. Ezen felül legalább 10 másodpercet várjon, mielőtt újra bekapcsolná a főkapcsolót; ellenkező esetben nem fog megfelelően működni a készülék.

Bonjour beállítások megadása

Ha ezt a készüléket Macintosh számítógéphez csatlakoztatja Bonjour/Rendezvous használatával, akkor meg kell adnia a Bonjour beállításokat.

- 1 Indítsa el a PageScope Web Connection programot.
 - A kilépéshez, ha nem jelenik meg a bejelentkezés oldal, kattintson [Logout] fölére.
- 2 A bejelentkezés oldalon válassza az “Administrator” fület, majd kattintson a [Login] gombra.
- 3 A felügyeleti jelszó beadásával lépjen be Felügyeleti módba.
- 4 A Network fülön kattintson a “Bonjour Setting”-ra.
- 5 Végezze el a következő beállításokat:

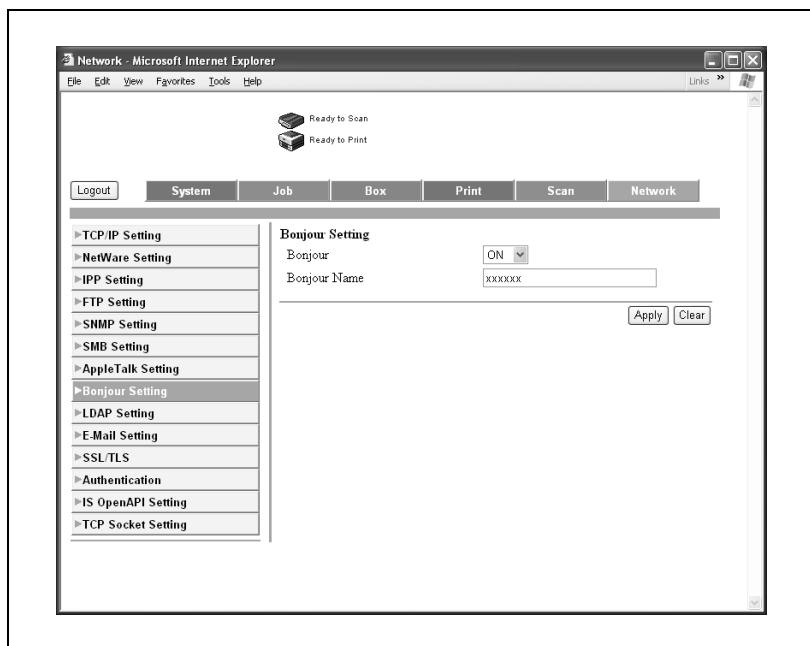

- Bonjour: Adja meg, hogy használ-e Bonjour/Rendezvous csatlakozást. Válassza az “ON”-t.
- Bonjour Name: Adja meg a Bonjour megjelenítendő nevét, amelyhez csatlakozik (legfeljebb 63 alfanumerikus karakter és jel).

- 6 A beállítások alkalmazásához, indítsa újra a készüléket (kapcsolja ki, majd ismét be).

**Megjegyzés**

A Bonjour csatlakozás Mac OS X 10.4 funkció, ugyanaz, mint a Rendezvous csatlakozás a Mac OS 10.3 vagy korábbi verziók esetén.

Ha a főkapcsolót ki-, majd ismét be kell kapcsolni, először mindig a másodlagos főkapcsolót kapcsolja le, és csak azután a főkapcsolót. Ezen felül legalább 10 másodpercet várjon, mielőtt újra bekapcsolná a főkapcsolót; ellenkező esetben nem fog megfelelően működni a készülék.

A Macintosh számítógép beállítása

A csatlakozó Macintosh számítógépen végezze el a TCP/IP és az AppleTalk beállításait.

Emlékeztető

A hálózati beállításokkal kapcsolatban forduljon a hálózat rendszergazdjához.

A nyomtató-illesztőprogram telepítését, lásd "A nyomtató illesztő telepítése" a(z) 3-3 oldalon.

Mivel a Bonjour (Mac OS X 10.4 funkció) mindig engedélyezett, nem szükséges megváltoztatni a beállításokat. A Bonjour/Rendezvous Mac OS X funkció. Mac OS 9.2 esetén AppleTalk segítségével csatlakozzon.

Mac OS X

- 1 Az Apple menüben, válassza ki a "System Preferences" menüpontot.
- 2 Kattintson a "Network" ikonra.
- 3 A "Show"-ban, válassza ki a "Built-in Ethernet" elemet.
- 4 Kattintson a TCP/IP fülre.
- 5 A "Configure" mezőben válassza ki a hálózathoz csatlakozó Macintosh számítógép hálózati beállításainak megfelelő elemeket, majd állítsa be az IP-címet és az alhálózati maszkot.
- 6 Ha AppleTalk csatlakozást használ, kattintson az AppleTalk fülre, majd ellenőrizze, hogy a "Make AppleTalk Active" jelölőnégyzet van-e kiválasztva.
- 7 Kattintson a párbeszédablak bal felső sarkában lévő bezárás gombra. Megjelenik az "Apply configuration changes?" üzenet.
- 8 Kattintson az [Apply] gombra.
A módosított beállítások mentése megtörtént.

Mac OS 9.2

- 1 Az Apple menüben, mutasson a “Control Panel” menüpontra, majd kattintson az “AppleTalk” pontra.
- 2 A “Connect via” legördülő listában válassza ki az “Ethernet” elemet.
- 3 Az Apple menüben, mutasson a “Control Panel” menüpontra, majd kattintson a “TCP/IP” pontra.
- 4 A “Connect via” legördülő listában válassza ki az “Ethernet” elemet.
- 5 A “Configure” mezőben válassza ki a hálózathoz csatlakozó Macintosh számítógép hálózati beállításainak megfelelő elemeket, majd állítsa be az IP-címet és az alhálózati maszkot.
- 6 Kattintson a párbeszédablak bal felső sarkában lévő bezárás gombra. Megjelenik a “Save changes to the current configuration?” üzenet.
- 7 Kattintson a [Save] gombra.

5

Különféle nyomtatási módszerek

5 Különféle nyomtatási módszerek

5.1 Nyomtatási műveletek

Windows esetén

Az adatok egy alkalmazásból nyomtathatók.

A nyomtatási feladatok az alkalmazásokban kerülnek meghatározásra.

- 1 Nyissa meg az adatokat az alkalmazásban, kattintson a “Fájl” menüre, majd kattintson a “Nyomtatás” menüpontra.
- 2 Ellenőrizze, hogy a nyomtató neve került-e kiválasztásra a “Nyomtató neve” vagy “Nyomtató kiválasztása” mezőben.
 - Ha a nyomtató nem került kiválasztásra, kattintson a mezőbe a nyomtató kiválasztásához.

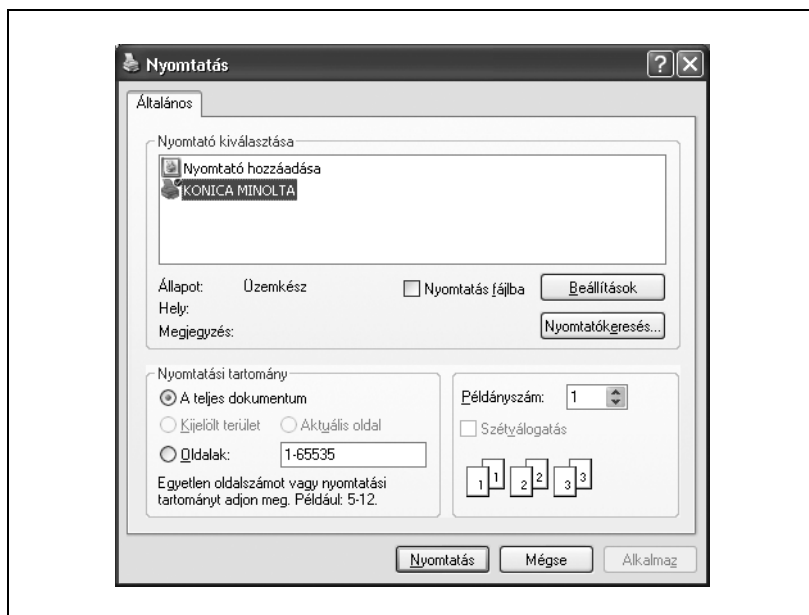

- 3 Adja meg a kinyomtatni kívánt oldalak tartományát és a példányszámot.
 - A Nyomtatás párbeszédablak az egyes alkalmazásokban különböző lehet.

- 4 Kattintson a [Beállítások] vagy a [Tulajdonságok] gombra, hogy igény szerint módosítsa az illesztőprogram beállításait.
 - Ha a Nyomtatás párbeszédablak [Beállítások] vagy [Tulajdonságok] gombjára kattint, elvégezheti a nyomtatótípus párbeszédablakban megjelenő valamennyi típus beállítását. Részletesen, lásd “A PCL illesztőprogram beállítása” a(z) 6-3 oldalon, “A PostScript illesztőprogram beállítása (Windows)” a(z) 7-3 oldalon.
- 5 Kattintson a [Nyomtatás] gombra.

A készülék adatjelzője villogni kezd.

Tesztnyomtatás

A nyomtatás akkor lehetséges, ha telepítette a nyomtató-illesztőprogramot és elvégezte a hálózat beállítását. A megfelelő csatlakozás ellenőrzéséhez, kinyomtathat egy szabványos Windows tesztoldalt.

Nyomtasson egy tesztoldalt a nyomtató-illesztőprogram Tulajdonságok párbeszédablakából.

- 1** Windows 98 SE/Me/2000/NT 4.0 esetén, kattintson a [Start] gombra, mutasson a “Beállítások” menüpontra, majd kattintson “Nyomtatók” menüpontra.
Windows XP/Server 2003 esetén, kattintson a [Start] gombra, majd kattintson a “Nyomtatók és faxok” menüpontra.
 - Ha a “Nyomtatók és faxok” menüpont nem jelenik meg a Start menüben, a Start menüből nyissa meg a Vezérlőpultot, válassza ki a “Nyomtatók és más hardverek” menüpontot, majd válassza ki a “Nyomtatók és faxok” ikont.
- 2** Az egér jobb gombjával kattintson a telepített nyomtató ikonjára, majd kattintson a “Tulajdonságok” menüpontra.
- 3** Kattintson a Általános fülre, majd kattintson a [Tesztoldal nyomtatása] vagy a [Tesztnyomtatás] gombra.
Kinyomtatásra kerül a tesztoldal és megjelenik a jóváhagyást kérő párbeszédablak.
- 4** Ellenőrizze a nyomtatott lapot, majd kattintson az [OK] vagy a [Igen] gombra.

Megjegyzés

Ha a tesztoldal hibásan került nyomtatásra, ellenőrizze a nyomtatóillesztő megfelelő telepítését és a hálózati beállításokat.

Macintosh esetén

A nyomtatás akkor lehetséges, ha telepítette a nyomtató-illesztőprogramot és elvégezte a hálózat beállítását. A nyomtatási feladatok az alkalmazásokban kerülnek meghatározásra.

Mac OS X

- 1 Nyissa meg az adatokat az alkalmazásban, kattintson a "File" menüre, majd kattintson a "Print" menüpontra.
- 2 Ellenőrizze, hogy kiválasztásra került-e a nyomtató neve.

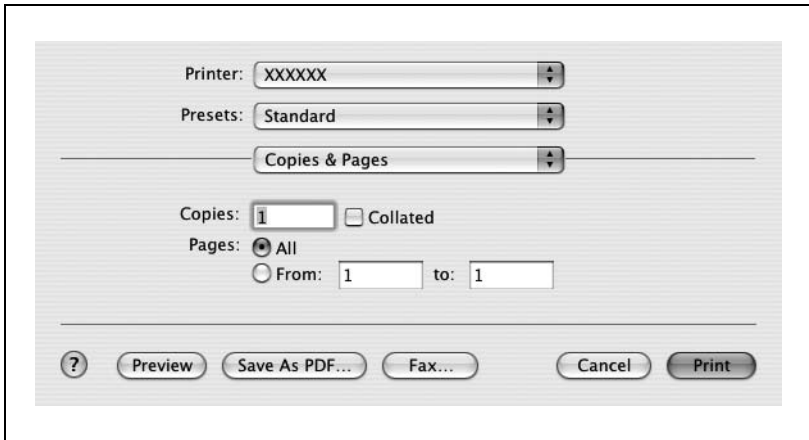

- 3 Adja meg a nyomtatandó tartományt és a példányszámot, majd kattintson a [Print] gombra.
A készülék adatjelzője villogni kezd.

Megjegyzés

Ha a nyomtató neve nem jelenik meg a listában, válassza ki a nyomtatót a Print Center-ben vagy a Printer Setup segédprogramban.

A Print párbeszédablak az egyes alkalmazásokban különböző lehet.

Mac OS 9.2

- 1 Nyissa meg az adatokat az alkalmazásban, kattintson a “File” menüre, majd kattintson a “Print” menüpontra.
- 2 Ellenőrizze, hogy kiválasztásra került-e a nyomtató neve.
- 3 Válassza a “General” elemet.

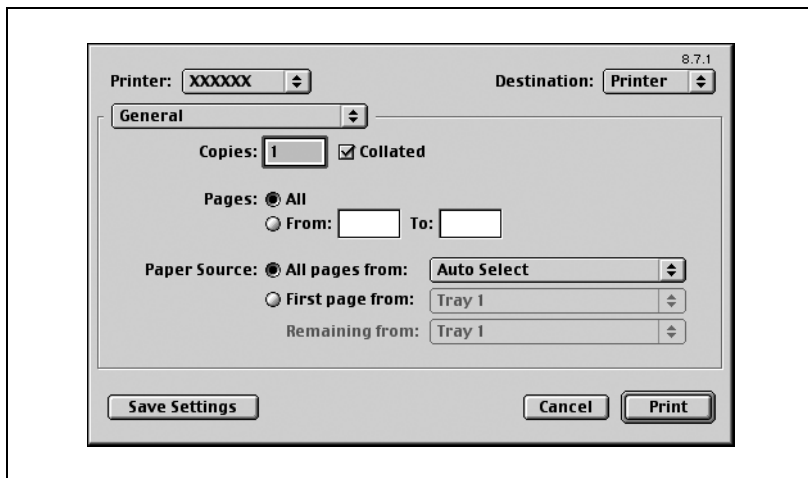

- 4 Adja meg az oldalakat és nyomtatandó példányszámot, majd kattintson a [Print] gombra.
A készülék adatjelzője villogni kezd.

**Megjegyzés**

Ha a nyomtató neve nem jelenik meg a listában, válassza ki a nyomtatót a Chooser ablakban.

A Print párbeszédablak az egyes alkalmazásokban különböző lehet.

A beállításokat a [Save Settings] gombra kattintva eltávolíthatja.

5.2 A nyomtatási funkciók beállítása

A számítógépes nyomtatás esetén beállíthatók a készülék saját funkciói, mint a rendezés és a hajtogatás. A csatlakozó számítógépen működő operációs rendszertől függően, a készülék funkcióinak beállítása eltérő lehet.

Funkciólista

A funkciólista a fő beállításokat tartalmazza a nyomtatás és a nyomtatóillesztő támogatással kapcsolatban.

Megjegyzés

A listában található funkciók neve a Windows XP PCL nyomtató-illesztőprogram alapján kerültek feltüntetésre. Ezenfelül a megjelenő elemek és beállítási értékek különbözők lehetnek, a telepített opcióktól és a rendelkezésre álló beállításoktól függően.

Funkció	Áttekintés	Nyomtatóillesztő		
		PCL	Post-Script	PPD
Tájolás	Kiválasztja az eredeti dokumentum tájolási irányát.	<input type="radio"/>	<input type="radio"/>	<input type="radio"/>
Eredeti mérete	Meghatározza az eredeti dokumentum méretét.	<input type="radio"/>	<input type="radio"/>	<input type="radio"/>
Kimenő formátum	Meghatározza a kimenő papír formátumát.	<input type="radio"/>	<input type="radio"/>	<input type="radio"/>
Zoom	Nagyított vagy kicsinyített nyomtatást végez.	<input type="radio"/>	<input type="radio"/>	<input type="radio"/>
Papírforrás	Kiválasztja a nyomtatáshoz használt papír forrását.	<input type="radio"/>	<input type="radio"/>	<input type="radio"/>
Papírfajta beállítások	Meghatározza a papírforrás papírfajtaját.	<input type="radio"/>	<input type="radio"/>	<input type="radio"/>
Kötési helyzet	Kiválasztja a kötés helyzetét.	<input type="radio"/>	<input type="radio"/>	<input type="radio"/>
Nyomtatás típusa	Kiválasztja a nyomtatás típusát (egyoldalas, kétoldalas vagy füzet).	<input type="radio"/>	<input type="radio"/>	<input type="radio"/>
Kombináció	Több oldal nyomtatása egyetlen lapra.	<input type="radio"/>	<input type="radio"/>	<input type="radio"/>
Iratmargó	Beállítja a margót a fűzőlyukak és a tűzés részére.	<input type="radio"/>		
Tűzés	A dokumentumok összetűzése.	<input type="radio"/>	<input type="radio"/>	<input type="radio"/>
Lyukasztás	Fűzőlyukakat készít a dokumentumokban.	<input type="radio"/>	<input type="radio"/>	<input type="radio"/>
Központi tűzés és hajtás	A kinyomtatott dokumentumokat tűzi össze középen.	<input type="radio"/>	<input type="radio"/>	<input type="radio"/>

Funkció	Áttekintés	Nyomatatóillesztő		
		PCL	Post-Script	PPD
Kimeneti mód (Feladatkezelés)	Nem szokványos nyomtatás esetén, kiválasztja a különleges kimeneti formátumot a biztonságos dokumentumok esetén vagy egy fiókba menti az adatokat.	<input type="radio"/>	<input type="radio"/>	(csak Mac OS X esetén)
Példányszám	Meghatározza a nyomtatandó példányszámot.	<input type="radio"/>	<input type="radio"/>	<input type="radio"/>
Kimeneti tálcá	Kiválasztja a tálcát, amelyre kiadásra kerülnek a nyomtatott oldalak.	<input type="radio"/>	<input type="radio"/>	<input type="radio"/>
Leválogatás	Meghatározza a többpéldányos dokumentumok szettenként történő nyomtatását.	<input type="radio"/>	<input type="radio"/>	<input type="radio"/>
Eltolás	Többpéldányos nyomtatás esetén, eltolja a nyomtatott szettekét egymáshoz képest.	<input type="radio"/>	<input type="radio"/>	<input type="radio"/>
Üres oldalak kihagyása	Nem nyomtatja ki az üres oldalakat.	<input type="radio"/>		
Elülső borítólapp	Egy elülső borítólappot csatol a nyomtatáshoz.	<input type="radio"/>	<input type="radio"/>	<input type="radio"/>
Hátsó borítólapp	Egy hátsó borítólappot csatol a nyomtatáshoz.	<input type="radio"/>	<input type="radio"/>	<input type="radio"/>
Fólia betétlapp	Kísérőlapokat szúr be az írástétítő fóliák közé.	<input type="radio"/>	<input type="radio"/>	<input type="radio"/>
Laponkénti beállítás	Oldalanként változtatja a papírt és a tálcát.	<input type="radio"/>		
Fejezet	Meghatározható az első oldalra nyomtatandó oldalak száma.	<input type="radio"/>		
Átfedés	Az eredeti dokumentumot külön létrehozott űrlap adatok fölé nyomtatja.	<input type="radio"/>		
Vízjel	Vízjelet (szöveges bélyegzőt) helyez el a nyomtatott oldalon.	<input type="radio"/>	<input type="radio"/>	
Elosztási szám bélyegzés	Kinyomtatja a másolat sorszámát.	<input type="radio"/>		
Másolásvédelem	Egy különleges minta nyomtatásával megelőzi a másolatok készítését.	<input type="radio"/>		
Színválasztás	Kiválasztható a színes és a monokróm nyomtatás.	<input type="radio"/>	(Nem választható két szín)	(Nem választható két szín)
Fényes mód	Nyomtatás fényes papírra.	<input type="radio"/>	<input type="radio"/>	<input type="radio"/>
Az eredeti képtípusa	A kiválasztott eredeti dokumentumnak megfelelő minőségben nyomtat.	<input type="radio"/>	<input type="radio"/>	<input type="radio"/>
Minőség beállítás	Beállítja a kép minőségét.	<input type="radio"/>	<input type="radio"/>	<input type="radio"/>

Funkció	Áttekintés	Nyomtatóillesztő		
		PCL	Post-Script	PPD
Sablon	Meghatározza a grafikus sablonok részleteit.	<input type="radio"/>		
Nyomtató betűkészlet használata	Meghatározza a TrueType betűtípusok behelyettesítését a nyomtató betűtípusaival.	<input type="radio"/>	<input type="radio"/>	<input type="radio"/>
Fax	Faxként küldi el az adatokat.	<input type="radio"/>		
Felhasználó hitelesítés/ Számlakövetés	A nyomtatást a regisztrált felhasználó nevének és jelszavának beadása után lehet elvégezni.	<input type="radio"/>	<input type="radio"/>	(csak Mac OS X esetén)
Számlakövetés	Számlakövetési műveleteket hajt végre.	<input type="radio"/>	<input type="radio"/>	(csak Mac OS X esetén)

Funkciók áttekintése

Ebben a részben vázlatosan áttekintésre kerülnek az egyes funkciók.

Tájolás

Meghatározza a nyomtatott oldal “Álló” vagy “Fekvő” tájolását.

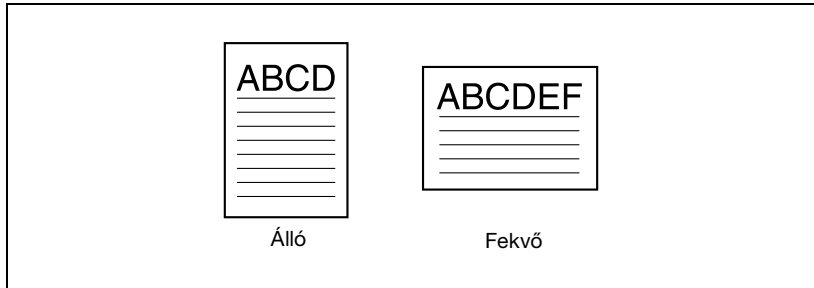

Operációs rendszer	Nyomtatóillesztő	Lásd a
Windows	Konica Minolta PCL	“A Beállítás fül beállítása” a(z) 6-8 oldalon
	Konica Minolta PostScript	“A Beállítás fül beállításainak elvégzése” a(z) 7-9 oldalon
Mac OS X	PostScript PPD	“Page Attributes (Oldalbeállítás) (alapbeállítások)” a(z) 9-10 oldalon
Mac OS 9.2		“Page Attributes (Oldalbeállítás) (alapbeállítások)” a(z) 8-9 oldalon

Eredeti méret és kimeneti méret

Meghatározhatja az eredeti dokumentum formátumát és a kiadott papír formátumát. A méretek megadásával meghatározza a nagyítási vagy a kicsinyítési tényezőt.

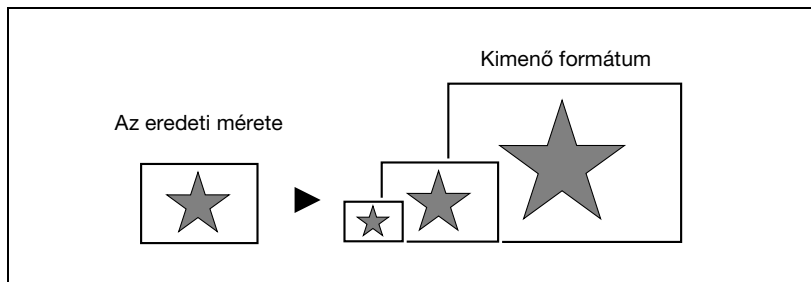

Operációs rendszer	Nyomatóillesztő	Lásd a
Windows	Konica Minolta PCL	"A Beállítás fül beállítása" a(z) 6-8 oldalon
	Konica Minolta PostScript	"A Beállítás fül beállításainak elvégzése" a(z) 7-9 oldalon
Mac OS X	PostScript PPD	"Page Attributes (Oldalbeállítás) (alapbeállítások)" a(z) 9-10 oldalon
Mac OS 9.2		"Page Attributes (Oldalbeállítás) (alapbeállítások)" a(z) 8-9 oldalon

Megjegyzés

Csak a kimeneti papírméret határozható meg a Windowshoz és Macintoshhoz való PostScript PPD meghajtóval.

Zoom (nagyítás és kicsinyítés)

Szamszerű értékek segítségével adható meg a nagyítási vagy kicsinyítési tényező.

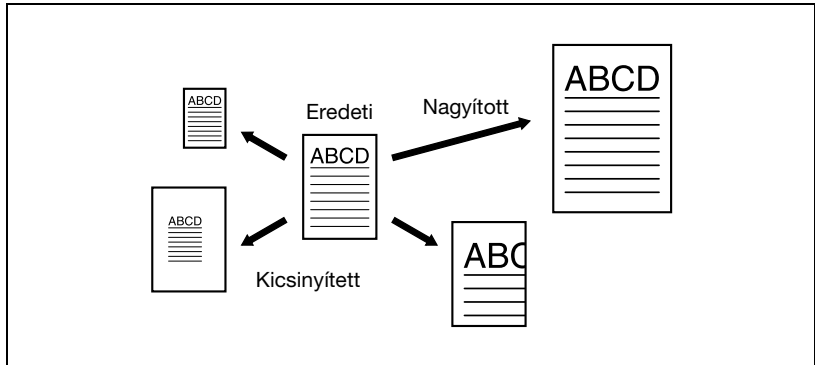

Operációs rendszer	Nyomatóillesztő	Lásd a
Windows	Konica Minolta PCL	"A Beállítás fül beállítása" a(z) 6-8 oldalon
	Konica Minolta PostScript	"A Beállítás fül beállításainak elvégzése" a(z) 7-9 oldalon
Mac OS X	PostScript PPD	"Page Attributes (Oldalbeállítás) (alapbeállítások)" a(z) 9-10 oldalon
Mac OS 9.2		"Page Attributes (Oldalbeállítás) (alapbeállítások)" a(z) 8-9 oldalon

Bemeneti tálca (Papírforrás)

Kiválaszthatja a papírforrásként használt tálcát a nyomtatás részére. A papírtípus módosítása esetén kiválaszthatja a papírtípusnak megfelelő bemeneti tálcát.

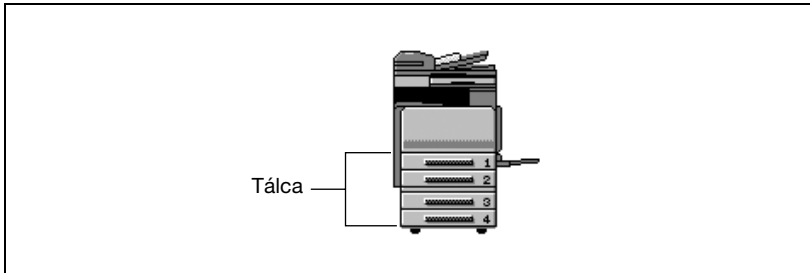

Operációs rendszer	Nyomtatóillesztő	Lásd a
Windows	Konica Minolta PCL	“A Beállítás fül beállítása” a(z) 6-8 oldalon
	Konica Minolta PostScript	“A Beállítás fül beállításainak elvégzése” a(z) 7-9 oldalon
Mac OS X	PostScript PPD	“Paper Feed (Papíradagolás)” a(z) 9-16 oldalon
Mac OS 9.2		“General (Általános) (alapbeállítások)” a(z) 8-13 oldalon

Papírtípus

Meghatározhatja a papírtípust a nyomtatáshoz.

Operációs rendszer	Nyomatóillesztő	Lásd a
Windows	Konica Minolta PCL	"A Beállítás fül beállítása" a(z) 6-8 oldalon
	Konica Minolta PostScript	"A Beállítás fül beállításainak elvégzése" a(z) 7-9 oldalon

Megjegyzés

A Windows alatt működő Konica Minolta PCL illesztőprogram esetén a papírtípus beállításait a papírtípus vagy a papírtálca meghatározásával lehet meghatározni.

Nyomtatás típusa (Duplex nyomtatás/Füzet nyomtatás)

A lap mindkét oldalára nyomtathat, valamint füzet formában (két egymással szemközti oldal vagy központi tűzés). Ez hasznos lehet, ha többoldalas dokumentumokat kíván összefűzni.

A kötési területet a kötési helyzet határozza meg.

Kétoldalas nyomtatás

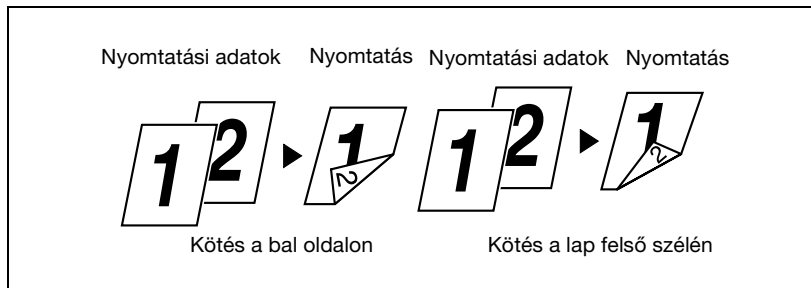

Füzet nyomtatás

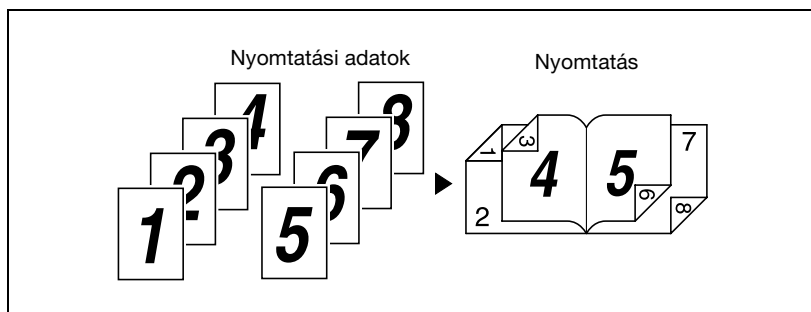

Operációs rendszer	Nyomtatóillesztő	Lásd a
Windows	Konica Minolta PCL	“A Beállítás fül beállítása” a(z) 6-8 oldalon
	Konica Minolta PostScript	“Az Elrendezés fül beállításainak elvégzése” a(z) 7-20 oldalon
Mac OS X	PostScript PPD	“Finishing (Kezelés)” a(z) 9-20 oldalon
Mac OS 9.2		“Nyomtatóspecifikus opciók (Kezelési opciók 1-4)” a(z) 8-16 oldalon

Több oldalt nyomtat egyetlen lapra

Egy dokumentum több oldalát nyomtathatja egyetlen lapra. Ez akkor lehet hasznos, ha csökkenteni kívánja a kiadott oldalak számát.

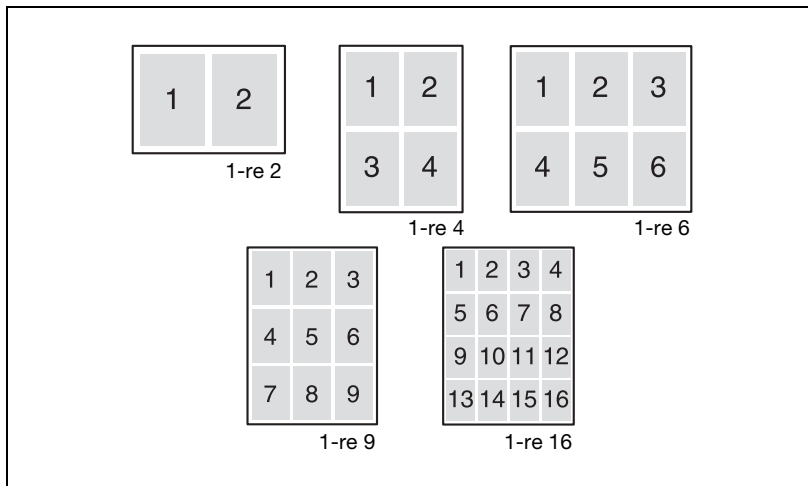

Operációs rendszer	Nyomatóillesztő	Lásd a
Windows	Konica Minolta PCL	"A Beállítás fül beállításai" a(z) 6-8 oldalon
	Konica Minolta PostScript	"Az Elrendezés fül beállításainak elvégzése" a(z) 7-20 oldalon
	PostScript PPD	"Az Elrendezés fül beállításainak elvégzése" a(z) 7-20 oldalon
Mac OS X	PostScript PPD	"Layout (Elrendezés) (Több oldal nyomtatása egyetlen oldalra)" a(z) 9-15 oldalon
Mac OS 9.2		"Layout (Elrendezés) (Több oldal nyomtatása egyetlen oldalra)" a(z) 8-15 oldalon

Tűzés és lyukasztás

A dokumentumok összetűzhetők vagy fűzőlyukak készíthetők az oldalakra. Az iratmargó meghatározásával, meghatározhatja a tűzés vagy a lyukasztás helyét.

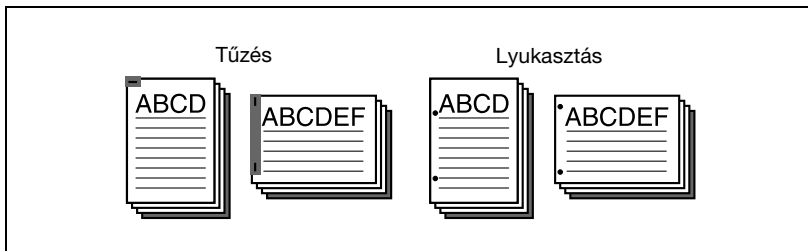

Megjegyzés

A tűzés funkció csak akkor érhető el, ha az opcionális FS-514 kezelő fel van szerelve.

A lyukasztás funkció csak akkor érhető el, ha fel van szerelve az opcionális FS-514 kezelő és PK-510 lyukasztó készlet.

Operációs rendszer	Nyomtatóillesztő	Lásd a
Windows	Konica Minolta PCL	"A Beállítás fül beállítása" a(z) 6-8 oldalon
	Konica Minolta PostScript	"Az Elrendezés fül beállításainak elvégzése" a(z) 7-20 oldalon
Mac OS X	PostScript PPD	"Finishing (Kezelés)" a(z) 9-20 oldalon
Mac OS 9.2		"Nyomtatóspecifikus opciók (Kezelési opciók 1-4)" a(z) 8-16 oldalon

Kimeneti eljárás (feladatkezelés)

Kiválasztható a “Biztonságos nyomtatás”, amely egy jelszó megadását igényli, vagy a “Felhasználói boxba ment”, amely a dokumentumokat egy mappába menti.

Operációs rendszer	Nyomtatóillesztő	Lásd a
Windows	Konica Minolta PCL	“A Beállítás fül beállítása” a(z) 6-8 oldalon
	Konica Minolta PostScript	“A Beállítás fül beállításainak elvégzése” a(z) 7-9 oldalon
Mac OS X	PostScript PPD	“Security (Biztonság)” a(z) 9-17 oldalon

Rendezés (Leválogatás) és szétosztás (eltolás)

Kinyomtatható a dokumentum valamennyi oldala vagy egy-egy oldal a megadott példányszámban.

Az eltolás megadásával a kimeneti helyzet eltolható, és minden másolat első és hátsó oldalára alkalmazható. (Több papírforrás van használatban, ha eltoló kezelő van telepítve, vagy ha egyáltalán nincs kezelő.)

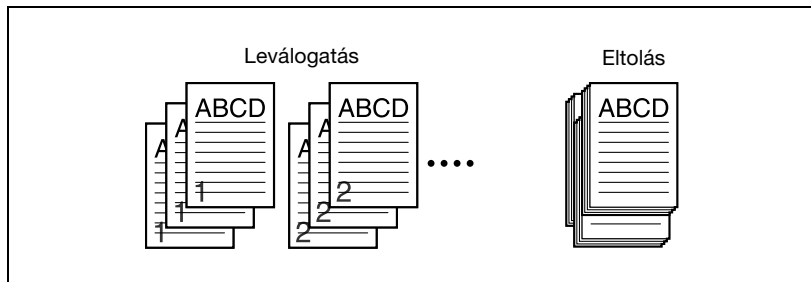

Operációs rendszer	Nyomatóillesztő	Lásd a
Windows	Konica Minolta PCL	“A Beállítás fül beállítása” a(z) 6-8 oldalon
	Konica Minolta PostScript	“A Beállítás fül beállításainak elvégzése” a(z) 7-9 oldalon
Mac OS X	PostScript PPD	“Copies & Pages (Példányszám & Oldalak) (Általános beállítások)” a(z) 9-13 oldalon és “Finishing (Kezelés)” a(z) 9-20 oldalon
Mac OS 9.2		“Copies & Pages (Példányszám & Oldalak) (Általános beállítások)” a(z) 9-13 oldalon és “Nyomatós-specifikus opciók (Kezelési opciók 1-4)” a(z) 8-16 oldalon

Üres oldalak kihagyása (papírtakarékosság)

Nem nyomtatja ki az üres oldalakat.

Operációs rendszer	Nyomtatóillesztő	Lásd a
Windows	Konica Minolta PCL	"A Beállítás fül beállítása" a(z) 6-8 oldalon

Elülső borítólap, Hátsó borítólap és fólia kísérlap

Hozzáadható egy elülső és egy hátsó borítólap, valamint kísérlapok illeszthetők be az írásvetítı fóliák közé.

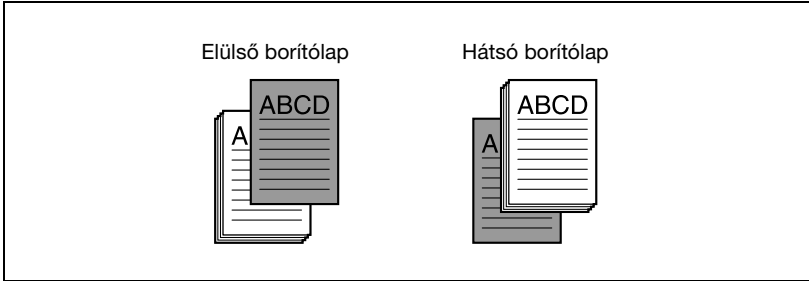

Operációs rendszer	Nyomtatóillesztő	Lásd a
Windows	Konica Minolta PCL	“A Laponkénti beállítás fül beállítása” a(z) 6-28 oldalon “A Beállítás fül beállítása” a(z) 6-8 oldalon
	Konica Minolta PostScript	“A Old. ként beállít. fül beállítása” a(z) 7-24 oldalon
Mac OS X	PostScript PPD	“Setup (Beállítás)” a(z) 9-24 oldalon
Mac OS 9.2		“Nyomtatóspecifikus opciók (Kezelési opciók 1-4)” a(z) 8-16 oldalon

Laponkénti beállítás

Megadhatja, hogy kerüljön papír a lapok közé, és hogy szimplex vagy duplex nyomtatás történjen-e, illetve minden oldalhoz a felhasználandó papírt.

Operációs rendszer	Nyomtatóillesztő	Lásd a
Windows	Konica Minolta PCL	"A Laponkénti beállítás fül beállítása" a(z) 6-28 oldalon

Fejezet

Megadhatja, hogy melyik oldalt szeretné az első oldalra nyomtatni, ha duplex vagy füzetnyomtatás történik.

Ha a megadott oldal a duplex vagy füzetnyomtatás során a hátsó oldalra kerülne, az adott oldal eltolódik, és a következő lap első oldalára kerül.

Operációs rendszer	Nyomtatóillesztő	Lásd a
Windows	Konica Minolta PCL	"A Laponkénti beállítás fül beállítása" a(z) 6-28 oldalon

Átfedés

Az eredeti dokumentumot külön létrehozott űrlap adatok fölé nyomtatja.

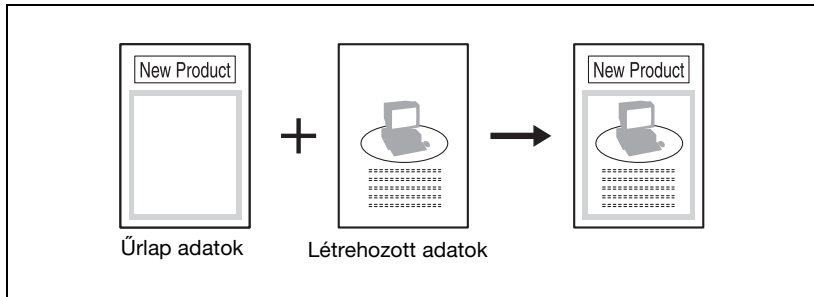

Operációs rendszer	Nyomtatóillesztő	Lásd a
Windows	Konica Minolta PCL	"Az Átfedés fül beállítása" a(z) 6-31 oldalon

Vízjel

Vízjelet (szöveges bélyegzőt) helyez el a nyomtatott oldalon.

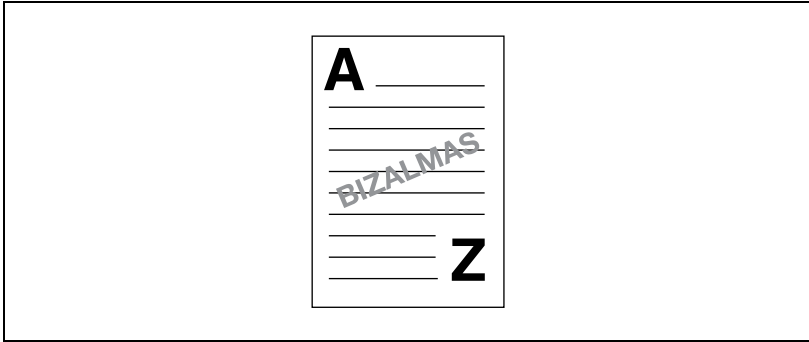

Operációs rendszer	Nyomtatóillesztő	Lásd a
Windows	Konica Minolta PCL	“A Vízjel fül beállítása” a(z) 6-35 oldalon
	Konica Minolta PostScript	“A Vízjel fül beállítása” a(z) 7-25 oldalon

Másolásvédelem

Nyomtatás közben a teljes lapra egy különleges mintázat nyomtatható.

Ha a másolatot készíti a nyomtatott mintát tartalmazó lapról, a mintázatba ágyazott karakterek megjelenése figyelmeztet az illegális másolatra.

Operációs rendszer	Nyomtatóillesztő	Lásd a
Windows	Konica Minolta PCL	“A Vízjel fül beállítása” a(z) 6-35 oldalon

Minőség beállítás

Beállítja a kép minőségét.

Operációs rendszer	Nyomatatípus	Lásd a
Windows	Konica Minolta PCL	"A Minőség fül beállításainak elvégzése" a(z) 6-40 oldalon
	Konica Minolta PostScript	"A Minőség fül beállítása" a(z) 7-28 oldalon
Mac OS X	PostScript PPD	"Quality (Minőség)" a(z) 9-22 oldalon
Mac OS 9.2		"Nyomatatószerkezet specifikus opciók (Kezelési opciók 1-4)" a(z) 8-16 oldalon

Nyomtató betűkészlet használata (Betűkészlet helyettesítés)

Meghatározza a TrueType betűkészletek mely nyomtató betűkészletekkel helyettesíthetőek.

Operációs rendszer	Nyomtatóillesztő	Lásd a
Windows	Konica Minolta PCL	"A Betűkészlet fül beállítása" a(z) 6-43 oldalon
	Konica Minolta PostScript	"A Minőség fül beállítása" a(z) 7-28 oldalon
Mac OS 9.2	PostScript PPD	"PostScript Options (PostScript opciók)" a(z) 8-12 oldalon

Felhasználói hitelesítés

Ha a készüléken hitelesítési beállítások kerültek alkalmazásra, meg kell adnia a szükséges felhasználói nevet és a jelszót.

Operációs rendszer	Nyomatatőillesztő	Lásd a
Windows	Konica Minolta PCL	"A Beállítás fül beállítása" a(z) 6-8 oldalon
	Konica Minolta PostScript	"A Beállítás fül beállításainak elvégzése" a(z) 7-9 oldalon
Mac OS X	PostScript PPD	"Security (Biztonság)" a(z) 9-17 oldalon

Számlakövetés

Meghatározza, hogy a készülék mikor működik Számlakövetés módban.

Operációs rendszer	Nyomatatílisztő	Lásd a
Windows	Konica Minolta PCL	"A Beállítás fül beállítása" a(z) 6-8 oldalon
	Konica Minolta PostScript	"A Beállítás fül beállításainak elvégzése" a(z) 7-9 oldalon
Mac OS X	PostScript PPD	"Security (Biztonság)" a(z) 9-17 oldalon

5.3 Adja meg a nyomtatóillesztő alapbeállításait

A készülék nyomtatás során megadott funkcióbeállításai csak az adott alkalmazásnál érvényesek. Amikor kilép az alkalmazásból, a beállítások visszaállnak az alapértékekre.

Ha rögzíteni szeretné a beállításokat, módosítsa a nyomtatóillesztő alapbeállításait (alapértelmezett beállítás) vagy használja a beállítások mentése funkciót.

Windows esetén

A készülék nyomtatáskor használt funkcióit a nyomtató-illesztőprogram beállító párbeszédablakában lehet elvégezni, amelyet a Nyomtatók ablakból (Windows XP/Server 2003 esetén, a Nyomtatók és faxok ablakból) lehet elérni.

Az alább ismertetett módon előhívott párbeszédablakban elvégzett beállítások valamennyi alkalmazásból történő nyomtatás esetén érvényesek.

- 1 Windows 98 SE/Me/2000/NT 4.0 esetén, kattintson a [Start] gombra, mutasson a “Beállítások” menüpontra, majd kattintson “Nymtatók” menüpontra.
Windows XP/Server 2003 esetén, kattintson a [Start] gombra, majd kattintson a “Nymtatók és faxok” menüpontra.
 - Ha a “Nymtatók és faxok” menüpont nem jelenik meg a Start menüben, a Start menüből nyissa meg a Vezérlőpultot, válassza ki a “Nymtatók és más hardverek” menüpontot, majd válassza ki a “Nymtatók és faxok” ikont.
- 2 Windows 98 SE/Me esetén, kattintson a jobb gombbal a telepített nyomtató ikonjára, majd kattintson a “Tulajdonságok” menüpontra.
Windows 2000/XP/Server 2003 esetén, kattintson a jobb gombbal a telepített nyomtató ikonjára, majd kattintson a “Tulajdonságok” menüpontra.
Windows 4.0 esetén, kattintson a jobb gombbal a telepített nyomtatóra, majd kattintson a “Dokumentum alapértelmezés” menüpontra.

Megjelenik a nyomtatóillesztő alább ábrázolt beállító párbeszédablaka.

Az egyes nyomtató-illesztőprogramokban elvégezhető beállításokkal kapcsolatban, az alábbi helyeken található információt:

- Konica Minolta PCL illesztőprogram: “A PCL illesztőprogram beállítása” a(z) 6-3 oldalon
- Konica Minolta PostScript illesztőprogram: “A PostScript illesztőprogram beállítása (Windows)” a(z) 7-3 oldalon

PCL illesztőprogram

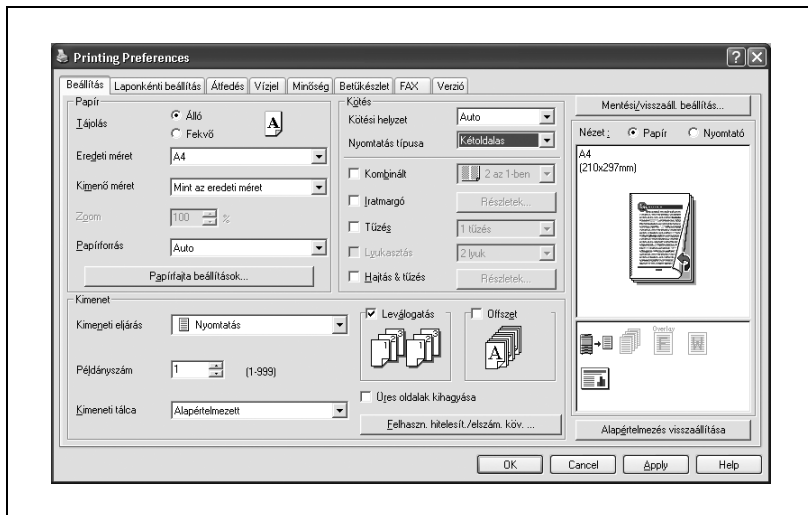

PostScript illesztőprogram

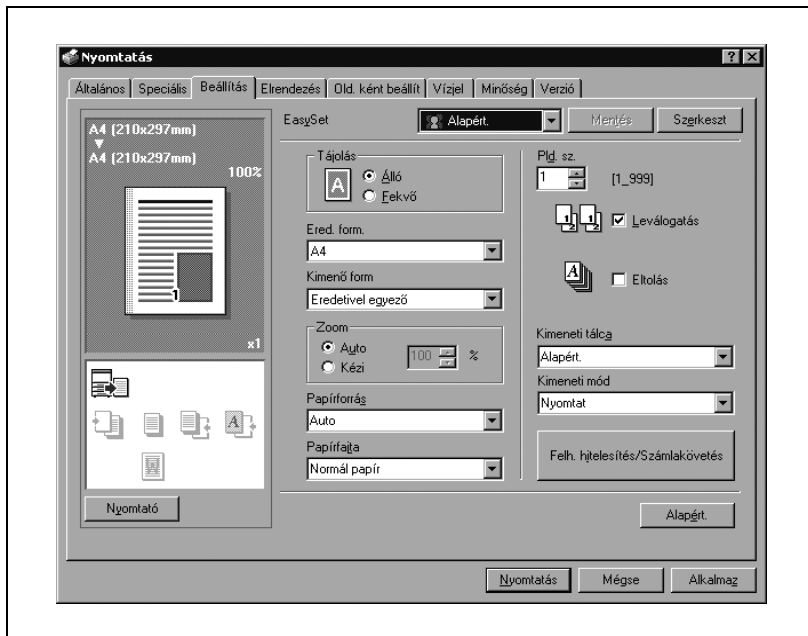

PostScript PPD meghajtó

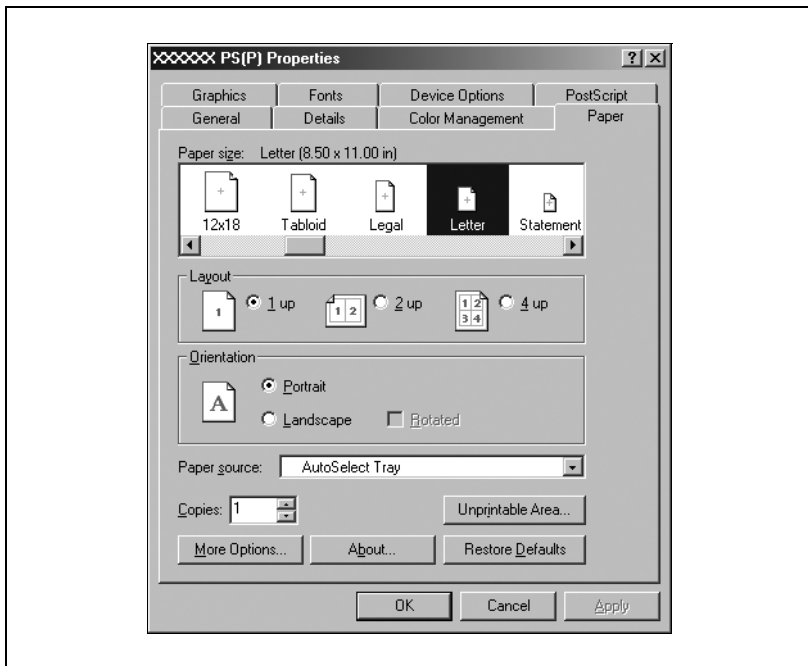
**Megjegyzés**

A nyomtató-illesztőprogram beállításához a párbeszédablak minden egyes fülét használja.

Egyedi beállításokhoz, kattintson az alkalmazásban a Nyomtatás menüpontra, majd kattintson a [Tulajdonságok] vagy [Beállítások] gombra a párbeszédablakban. A Nyomtatás párbeszédablakban meghatározott beállítások csak az adott fájl esetén kerülnek alkalmazásra.

A mentés beállítás funkcióit a következő oldalakon találhatja:

- Konica Minolta PCL illesztőprogram: "Az illesztőprogram beállításainak tárolása" a(z) 6-62 oldalon
- Konica Minolta PostScript illesztőprogram: "Az illesztőprogram beállításainak tárolása" a(z) 7-34 oldalon

A beállítások megadásához mentse el azokat nyomtatóillesztő párbeszédablakban.

Mac OS X

A Print párbeszédablakban mentse el a beállításokat a “Presets” funkcióval. A beállítás mentésével kapcsolatban, lásd “Az illesztőprogram beállításainak tárolása” a(z) 9-27 oldalon.

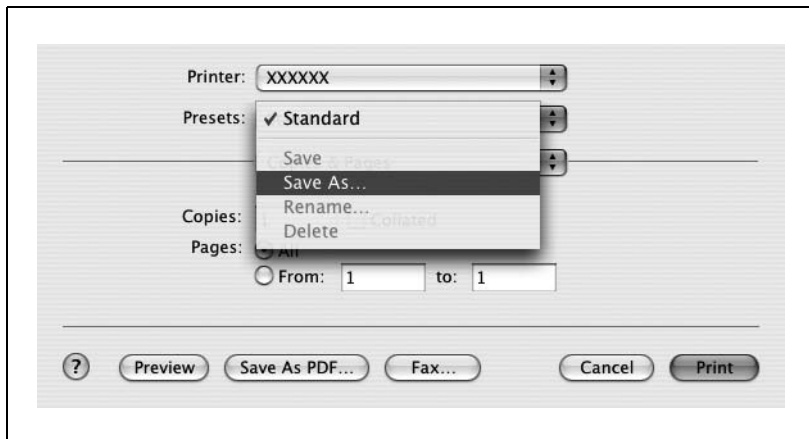

Az oldalbeállítás párbeszédablakban mentse el a beállításokat a “Save As Default” paranccsal, melyet a “Settings”-ben talál.

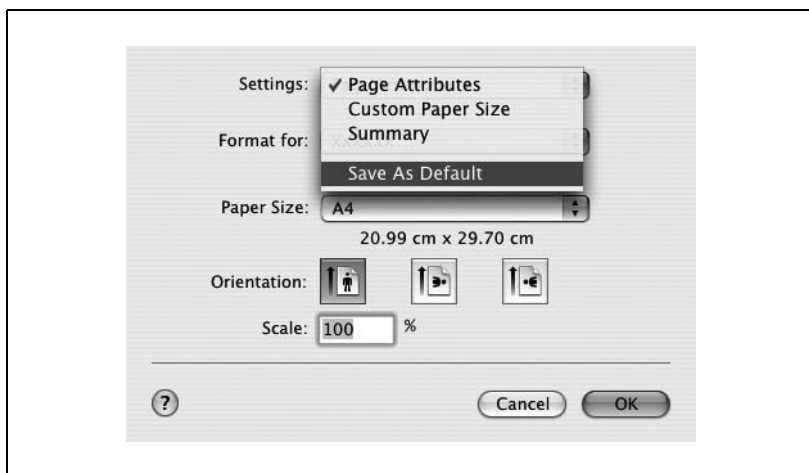

Megjegyzés

A nyomtatóillesztőn megadható elemek részletes ismertetéséért lásd a “PPD illesztőprogram beállítása (Mac OS X)” a(z) 9-3 oldalon.

Mac OS 9.x

A Print párbeszédablakban mentse el a beállításokat a [Save Settings] gombra történő kattintással.

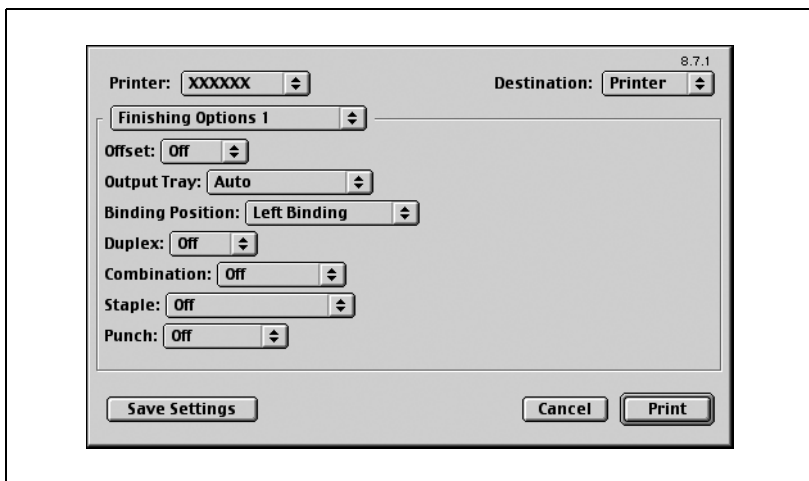

Megjegyzés

A beállítások nem menthetőek az oldalbeállítás párbeszédablakban.

A "General" nem menthető a Print párbeszédablakban.

A nyomtatóillesztőn megadható elemek részletes ismertetéséért lásd a "A PPD illesztőprogram beállítása (Mac OS 9.2)" a(z) 8-3 oldalon.

6

A PCL illesztőprogram beállítása

6 A PCL illesztőprogram beállítása

6.1 Beállítások

Általános beállítások

Az alábbiakban az összes fül általános beállításai és gombjai kerülnek ismertetésre.

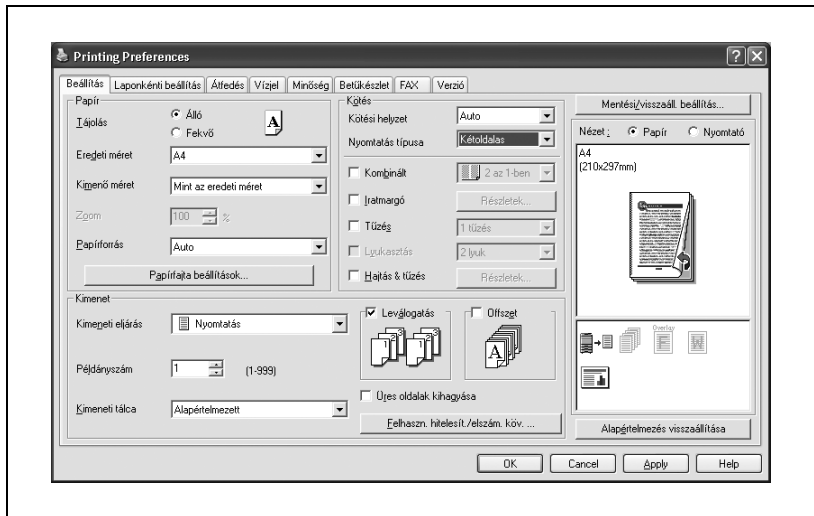

Gomb	Funkció
OK	Kattintson erre a gombra a beállításokon végzett módosítások alkalmazásához és a párbeszédablak bezárásához.
Mégse	Kattintson erre a gombra a beállításokon végzett módosítások elvetéséhez és a párbeszédablak bezárásához.
Súgó	Kattintson erre a gombra a megjelenített képernyő elemeihez tartozó súgószövegek előhívásához.
Mentési/visszaáll. beállítás	Kattintson erre a gombra a pillanatnyi beállítások tárolásához és egy későbbi időpontban történő előhívásához.
Alapértelmezés visszaállítása	Kattintson erre a gombra a beállítások visszaállításához az alapértelmezett értékeikre, amelyek az illesztőprogram telepítésekor kerültek kiválasztásra.

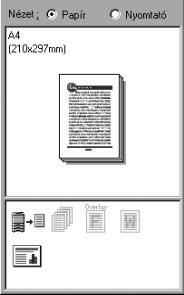
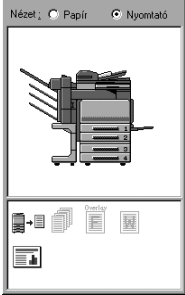
Gomb	Funkció
Nézet	<p>A "Papír" kiválasztása esetén, az oldal elrendezésének előnézete jelenik meg, a pillanatnyi beállítások alkalmazásával, így előzetesen ellenőrizhető a nyomtatási feladat képe. A "Nyomtató" kiválasztása esetén, a nyomtató vázlatos ábrája látható, a készülékre felszerelt opciókkal, például a papírfiókokkal együtt.</p> <div style="display: flex; justify-content: space-around; align-items: center;"> <div style="text-align: center;">  <p data-bbox="552 646 605 671">Papír</p> </div> <div style="text-align: center;">  <p data-bbox="807 646 902 671">Nyomtató</p> </div> </div>

Megjegyzés

A felszerelt opciók engedélyezéséhez el kell végezni az opció beállításait. A részleteket lásd "Az Opció fül beállításainak megadása" a(z) 6-59 oldalon.

Beállítás fül

Elem	Funkció
Papír	Megadja az eredeti dokumentum tájolását, formátumát, kimeneti formátumát, papírrorsását és a papírfajtát.
Kötés	Meghatározza a hajtás formátumát, mint a kötési helyzet, a kétoldalas vagy a füzet nyomtatás, több oldal nyomtatása egyetlen lapra, az iratmargót, a tűzést vagy a lyukasztást.
Kimenet	Meghatározza a kimenet beállításait, mint a kimeneti eljárás, a példányszám, a kimeneti tálca, a leválogatás vagy az offset.

Laponkénti beállítás fül

Elem	Funkció
Elülső borítólap	Egy elülső borítólapot csatol a nyomtatáshoz.
Hátsó borítólap	Egy hátsó borítólapot csatol a nyomtatáshoz.
Laponkénti beállítás	Oldal beszúrása oldalak közé és váltás a simplex/duplex és papírfajta között minden oldal után.
Fejezet	Meghatározható az első oldalra nyomtatandó oldalak száma.

Átfedés fül

Elem	Funkció
Átfedés	Meghatározza az átfedéses nyomtatást.

Vízjel fül

Elem	Funkció
Vízjel	Vízjelet (szöveges bélyegzőt) helyez el a nyomtatott dokumentumon.
Elosztási szám bélyegzés	Kinyomtatja a másolat sorszámát.

Minőség fül

Elem	Funkció
Színválasztás	Meghatározza a nyomtatás színét.
Eredeti képtípusa	Megadja az eredeti dokumentum tartalmát. Az eredeti dokumentumnak megfelelő minőségben nyomtat.
Minőség beállítás	Beállítja a kép minőségét. Választhatja az "Egyszerűt" a teljes dokumentum és a "Részletes"-t a karakterek, fényképek és táblázatok beállításához.
Fényes mód	Nyomtatás fényes papírra.
Sablon	Kiválasztja a nyomtatási sablont.

Betűkészlet fül

Elem	Funkció
Nyomtató betűkészlet használata	Kiválasztja, hogy nyomtatásnál a TrueType vagy a nyomtató betűkészletei kerülnek-e használatba.
Betűkészlet formátum letöltés	Kiválasztja, hogy a betűkészletek bittérképént vagy kontúrként kerülnek letöltésre a nyomtatóra.

Fax fül

Elem	Funkció
Módválasztás	Kiválasztható, hogy nyomtatás vagy faxküldés történjen.
Fax mód	Megadja a fax felbontását és az adatátviteli feltételeket.
Borítólap	Megadja a fax borítólapot.
Címzettek	Megadható a címzett.
Telefonkönyv	A telefonkönyvben nyilvántarthatóak a címzettek.
Címzettek	Kijelzi telefonkönyvben nyilvántartott címzettek számát.

Verzió fül

Elem	Funkció
Verzió	Megjeleníti a nyomtató-illesztőprogram verzióját.

Opció fül

Elem	Funkció
Opció	Beállítja a készülékre telepített opciókat.
Opció információ	Automatikusan meghatározza a nyomtatóillesztő opciókra vonatkozó beállításait.

Megjegyzés

Az Opció fül megjelenítéséhez Windows 2000/XP/NT 4.0/Server 2003 alatt, kattintson a jobb gombbal a telepített nyomtató ikonjára, majd kattintson a "Tulajdonságok" menüpontra.

6.2 A Beállítás fül beállítása

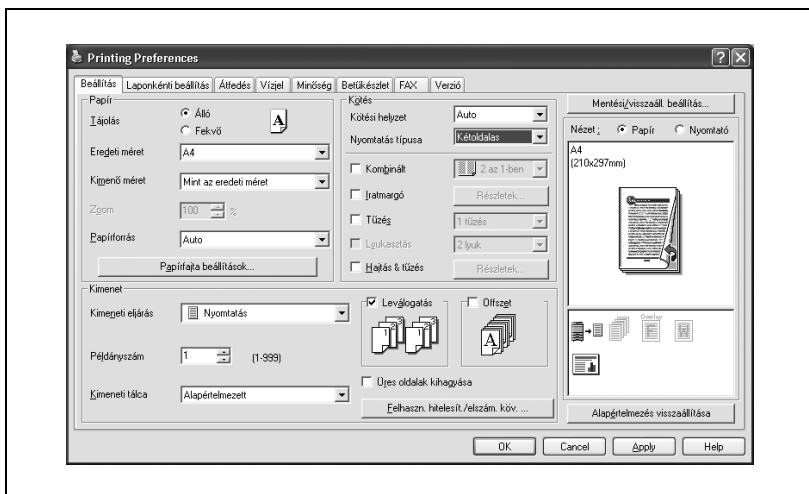

Nyomatás a papírformátumhoz illeszkedve

Felnagyíthatja vagy lekicsinyítheti a nyomtatás során létrehozott dokumentumokat, hogy illeszkedjen a papír méretéhez.

- 1 Kattintson a Beállítás fülre.
- 2 Az "Eredeti méret" és a "Kimenő méret" legördülő listákon válassza ki a kívánt beállításokat.
 - A "Zoom" mezőben is megadhat egy nagyítási vagy kicsinyítési tényezőt.

**Megjegyzés**

Ha a papír nem szabványos formátumú, válassza ki a kívánt beállításokat miután megadta az egyedi formátum beállításait.

Ha a "W" van kiválasztva minden szabványos papírfomátumhoz a nyomtatóillesztőn, az adatok középre rendezhetőek és nyomtathatóak. Például, ha A4 formátumú adat készült, és Ön egy A3 formátumú lap közepére szeretné azt nyomtatni, akkor válassza ki az "A4 W"-t a nyomtatóillesztő papírfomátum menüjében, és adja meg a papír forrását "1. tálca" vagy "Kézi adagolás" mint papírforrás.

A nyomtatáshoz töltsön be A3 formátumú papírt a készülék nyomtatóillesztőn megadott tálcájába ("1. tálca" vagy "Kézi adagolás"), majd adja meg a lenti beállításokat a [Bázis képernyő (Papír)] – [Tálcabeállítás módosítása] – [Túlméretes papír] menüben a kezelőpanelen.

Válassza ki az [A4W]-t.

Adja meg az A3 papírfomátumot (420,0 × 297,0) a [Méret módosítása] pontban.

Egyedi formátum tárolása

Előzetesen meghatározásra és tárolásra kerülhet egy egyedi formátum, az alábbiakban leírtak alapján.

- 1 Az "Eredeti méret" vagy a "Kimenő méret" legördülő listán, válassza ki az "Egyedi méretbeállítás" elemet.

Megjelenik az Egyedi méretbeállítás párbeszédablak.

- 2 Végezze el a következő beállításokat.

Egyedi méretek listája: Válassza ki az egyedi mérethez tartozó beállításokat.

Egyedi méret neve: Adja meg a beállított egyedi méret nevét.

Méret: Adja meg az egyedi méret szélességét és hosszúságát a kiválasztott mértékegységben.

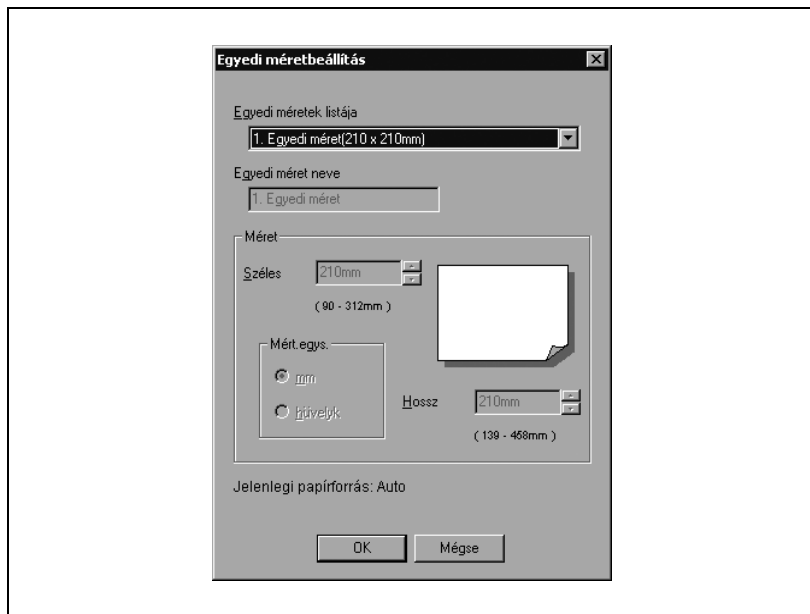

- 3 Kattintson az [OK] gombra.

Megjegyzés

Az egyedi méret beállítások csak a nyomtatóillesztő beállítás párbeszédablakban adhatók meg, amely a Nyomtatók ablakban jeleníthető meg (Windows XP/Server 2003, Nyomtatók és faxok ablak).

A papírforrás kiválasztása

Amikor módosítja a papírtípust, regisztrálhatja azt egy bemeneti tálcához, és akkor a kívánt papírtípusnak megfelelően választhatja ki a bemeneti tálcát.

- 1** Kattintson a Beállítás földre.
- 2** A “Papírforrás” legördülő listáról válassza ki azt a papírtálcát, amely a használni kívánt papírtípust tartalmazza.

A papírtípus forrásának beállítása

Az alábbiakban ismertetett eljárás segítségével hozzárendelhet egy papírtípust egy papírtálcához.

- 1 Kattintson a [Papírfajta beállítások] gombra.
- 2 Válassza ki a módosítani kívánt “Papírrást”, majd kattintson a [Szerkeszt] gombra.

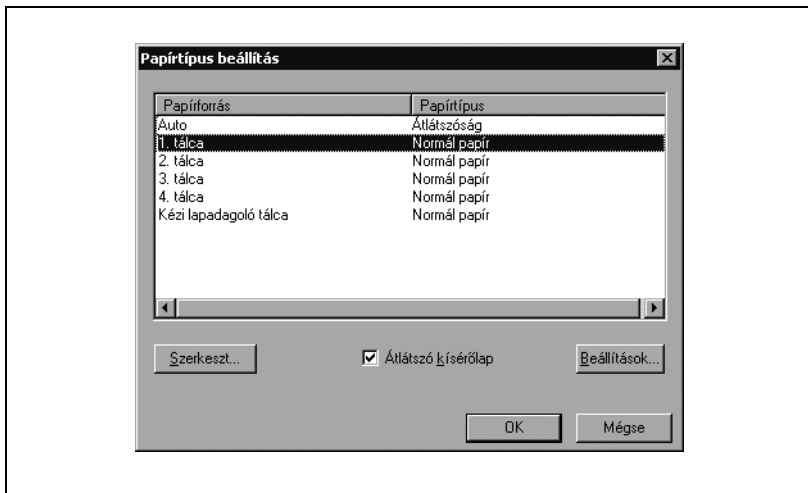

- 3 Válassza ki a kívánt beállítást a “Papírtípus” legördülő listáról, majd kattintson az [OK] gombra.
Csak az egyes bemeneti tálcákhoz kiválasztható papírtípusok kerülnek kijelzésre.

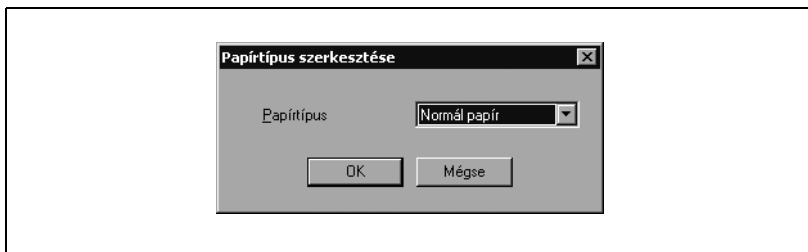

Ha az “Átlátszóság”-ot választja papírtípusként, megadhat fólia kísérlapot.

Ha az “Átlátszó kísérlap” jelölőnégyzetet kiválasztja, az Átlátszó kísérlap beállítások párbeszédablak jelenik meg, ahol ki tudja választani a kísérlap papírt.

Az átlátszó kísérlap beállítások párbeszédablak a [Beállítások] gombra kattintás után jelenik meg.

Megjegyzés

A vastag 1, vastag 2 és vastag 3 nem választhatóak a 2., 3. és 4. tálcához, illetve az LCT-hez.

Kétoldalas/füzet nyomtatás beállítása

A lap mindkét oldalára, valamint füzet formában (két egymással szemközi oldal) nyomtathat. Ez hasznos lehet, ha többoldalas dokumentumokat kíván összefűzni.

- 1** Kattintson a Beállítás fülre.
- 2** A “Nyomtatás típusa” legördülő listáról válassza ki a “Kétoldalas” vagy a “Füzet” beállítást.

Megjegyzés

A kötés tájolását a “Kötés helye” legördülő listán adhatja meg.

Több oldal nyomtatása egy oldalra (1-re N)

Többoldalas dokumentumot nyomtathat egyetlen oldalra. Ez akkor lehet hasznos, ha csökkenteni kívánja a kiadott oldalak számát.

- 1 Kattintson a Beállítás fülre.
- 2 Jelölje ki a “Kombinált” négyzetet.
- 3 A “Kombinált” legördülő listáról, válassza ki az egy oldalra nyomtatandó oldalak számát.

A határvonal és a nyomtatási sorrend beállításainak módosításához kattintson a “Részletek”-re, majd módosítsa a beállításokat a megjelenő párbeszédablakban.

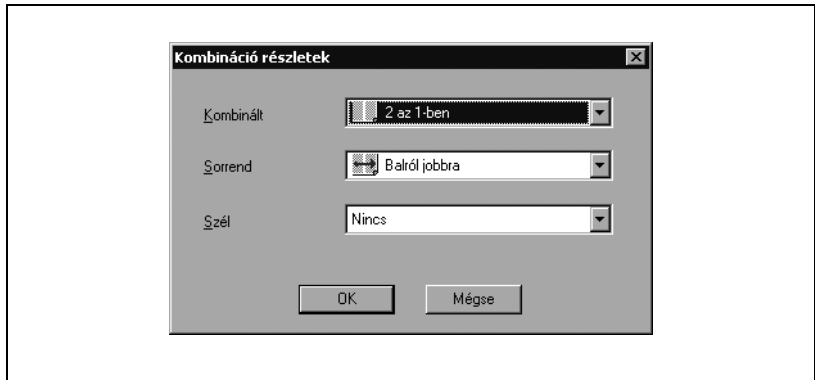

Megjegyzés

Eltérő méretű vagy tájolású oldalakat tartalmazó dokumentumok nyomtatása esetén előfordulhat, hogy a nyomtatásnál egyes részek hiányoznak vagy egymással fedésbe kerülnek.

Az iratmargó beállítása

Nyomatás előtt iratmargókat hozhat létre a dokumentumban.

- 1 Kattintson a Beállítás fülre.
- 2 Jelölje ki az “Iratmargó” négyzetet.
- 3 Az iratmargó szélességének beállításához kattintson a [Részletek] gombra, majd a megjelenő Iratmargó részletek párbeszédablakban végezze el a szükséges beállításokat.

Elülső oldal/Hátsó oldal: A szélesség értékek beállítása. Az “Azonos érték az elülső és hátsó oldalhoz” jelölőnégyzet kijelölésének megszüntetésével külön értékeket adhat meg az elülső és hátsó oldalakra.

Váltómód: Iratmargó megadásához adja meg, hogyan legyen eltolva a kép.

Megjegyzés

Amikor a “Kétoldalas”-t választja a “Nyomatás típusá”-nál és “Auto csökkentés” van megadva a váltómódnál az iratmargó részletek párbeszédablakban, a kicsinyítési arány a nagyobb iratmargó szélességnek megfelelően választódik ki az Elülső oldal/Hátsó oldal részben megadott értékekből.

Tűzés

A többlapos dokumentumok összetűzhetők.

A tűzés funkció csak akkor érhető el, ha az opcionális FS-514 kezelő fel van szerelve.

- 1 Kattintson a Beállítás földre.
- 2 Jelölje ki a “Tűzés” négyzetet.
- 3 A legördülő listában válassza ki a tűzőkapcsok számát és helyzetét.

...

Megjegyzés

A kiválasztott kötési helyzettől függően eltérő tűzési helyek választhatók.

Lyukasztás

Fűzőlyukak készíthetők a nyomtatott dokumentum lapjaiba.

A lyukasztás funkció csak akkor érhető el, ha fel van szerelve az opcionális FS-514 kezelő és PK-510 lyukasztó készlet.

- 1 Kattintson a Beállítás fülre.
- 2 Jelölje ki a “Lyukasztás” négyzetet.
- 3 A legördülő listában válassza ki a lyukak számát.

Hajtás & Tűzés

Megadhatja egy dokumentum központi tűzési folyamatát.

- 1 Kattintson a Beállítás fülre.
- 2 Válassza ki a “Hajtás & Tűzés” jelölőnégyzetet.
- 3 A “Hajtás & Tűzés” beállításainak megadásához kattintson a [Részletek] gombra, majd válassza ki a kívánt beállításokat a megjelenő Hajtás & Tűzés Részletek párbeszédablakban.

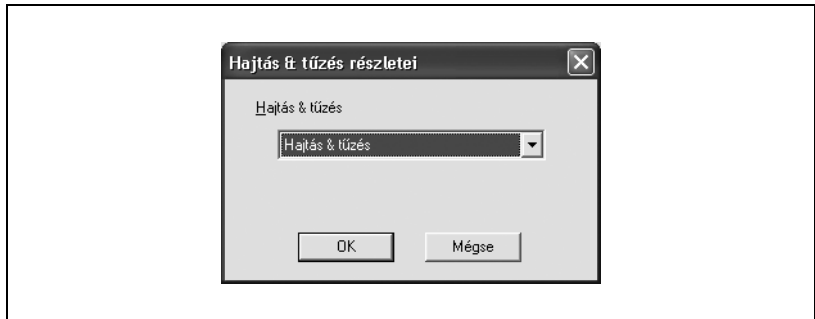

Hajtás & Tűzés: Megadásával hajtható és összetűzhető a kinyomtatott dokumentum.

Kiválaszthatja a “Hajtás & Tűzés”-t a dokumentum hajtásához és tűzéséhez, a “Központi tűzés”-t a dokumentum közepén történő tűzéséhez vagy a “Hajtás”-t a dokumentum félbehajtásához.

Megjegyzés

A Hajtás & Tűzés funkció csak akkor érhető el, ha az opcionális FS-514 kezelőre fel van szerelve az SD-503 gerincfűző.

A kimeneti eljárás kiválasztása

Nem a közvetlen nyomtatás az egyetlen lehetőség, kiválasztható a “Biztonságos nyomtatás”, amely egy jelszó beírását kéri a nyomtatás elvégzéséhez, vagy a “Felh. boxba ment”, amely mappába menti a dokumentumot.

- 1 Kattintson a Beállítás fülre.
- 2 A “Kimeneti eljárás” legördülő listáról válassza ki a kimeneti eljárást.
 - Nyomtatás: Azonnal nyomtat.
 - Biztonságos nyomtatás: Eltárolja a dokumentumot a készülék biztonságos nyomtatás fiókjában. Nyomtatásnál a készülék kezelőpaneljén be kell írni a felhasználói azonosítót és a jelszót. Szigorúan bizalmas dokumentumok nyomtatásához válassza ezt a beállítást. (Legfeljebb 100 dokumentum).
 - Felh. boxba ment: A nyomtatandó dokumentumot egy felhasználói fiókba menti a készüléken.
 - Felh. boxba ment, nyomtat: Egy felhasználói fiókba menti és ezzel egyidejűleg kinyomtatja a dokumentumot.
 - Levonat és nyomtat: A dokumentum egy részének nyomtatása után a készülék ideiglenesen leállítja a nyomtatást. Ezzel megelőzheti, hogy a nagyméretű feladatok hibásan kerüljenek nyomtatásra.

Biztonságos nyomtatás

Ha a “Biztonságos nyomtatás” lett kiválasztva, vigye be az egyedi azonosítót és a jelszót a megjelenő párbeszédablakban.

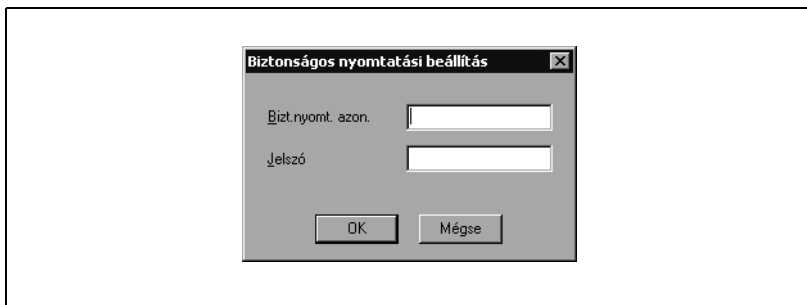

**Megjegyzés**

A dokumentum nyomtatásához válassza a [Biztonságos nyomtatás]-t a készülék Box módjában, majd adja meg az egyedi azonosítót és a jelszót. A készülék fiók funkcióinak részletes ismertetését, lásd a Kezelési útmutató [Fiók funkciók] részében.

Ha jelszó szabályok vannak érvényben a gépen, a biztonságos nyomtatáshoz használt jelszavak korlátozottak, és a feladatok törődnek, ha a megadott jelszó nem egyezik a megadott jelszó szabállyal. A jelszó szabályok részletes ismertetését lásd a Kezelési útmutató [Másolási műveletek] részében.

Felhasználói boxba ment

- Ha a “Felh. boxba ment” vagy “Felh. boxba ment, nyomtat” ki van választva, adja meg a fájlnevet és a fiók számát a megfelelő párbeszédablakban.

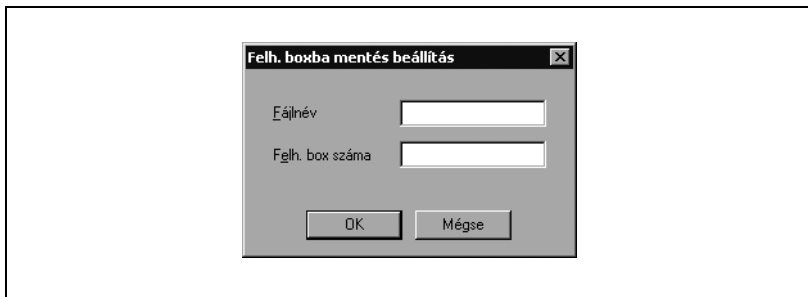

Megjegyzés

A készülék fiók funkcióinak részletes ismertetését, lásd a Kezelési útmutató [Fiók funkciók] részében.

Levonat és nyomtatás

- Egy nyomtatási feladat kiküldése esetén a dokumentum egy részének nyomtatása után a készülék ideiglenesen leállítja a nyomtatást. A feladat fennmaradó része nyomtatási feladatként kerül tárolásra a készüléken. Több példány nyomtatása esetén a fennmaradó rész nyomtatása a nyomtatás eredményének ellenőrzése után végezhető el.

...

Megjegyzés

A dokumentum nyomtatásához határozza meg a dokumentumot a készülék Feladat módjában, majd adja be az egyedi azonosítót és a jelszót. A részleteket lásd "Nyomtatási feladatok kezelése" a(z) 10-122 oldalon.

Felhasználó hitelesítés beállításai

Ha a készüléken felhasználói hitelesítés került beállításra, egy feladat nyomtatásához meg kell adnia a felhasználónevet és a jelszót.

Ha egy nyomtatási feladat olyan azonosítóval és jelszóval kerül kiküldésre, amely nem a készülék egy regisztrált felhasználójához tartozik, vagy a feladat a "Felhasználó hitelesítés" kiválasztása nélkül került kiküldésre, a feladat törlődik anélkül, hogy a készülék elvégezné a hitelesítést.

Ha a felhasználói hitelesítési beállítások meg vannak adva ezen a készüléken, a hitelesítési művelet korlátozó funkció 2. módban van, és a hitelesítési információk nincsenek jól megadva, akkor zárolja a felhasználót, így az nem léphet be.

- 1 Kattintson a Beállítás fülre.
- 2 Kattintson a [Felhaszn. hitelesí./Szám.köv.] gombra.
- 3 Jelölje ki a "Felhasználó hitelesítés" négyzetet, majd írja be a felhasználónevet és a jelszót.

- 4 Kattintson az [OK] gombra.

**Megjegyzés**

Ha a készülék úgy van beállítva, hogy engedélyezi a nyilvános felhasználókat, akkor felhasználónév és jelszó nélkül használható.

Ha a nyomtatás nincs engedélyezve, akkor azt még egy regisztrált felhasználó sem teheti meg.

A felhasználó hitelesítési beállításokkal kapcsolatban kérjen tájékoztatást a készülék felügyelőjétől.

A Számlakövetés beállítása

Ha a készüléken számlakövetés került beállításra, egy feladat nyomtatásához meg kell adnia az osztálynevet és a jelszót.

- 1 Kattintson a Beállítás fülre.
- 2 Kattintson a [Felhaszn. hitelesí./Szám.köv.] gombra.
- 3 Jelölje ki a “El számoló követés” négyzetet, majd írja be az osztálynevet és a jelszót.
 - Egy alapértelmezett jelszó regisztrálható és használható ahelyett, hogy minden egyes feladat részére egy külön jelszót adna meg.

- 4 Kattintson az [OK] gombra.

**Megjegyzés**

Ha egy nyomtatási feladat olyan azonosítóval és jelszóval kerül kiküldésre, amely nem a készülék egy regisztrált számlájához tartozik, vagy a feladat a "El számoló követés" kiválasztása nélkül került kiküldésre, a feladat törlődik anélkül, hogy a készülék elvégezné a hitelesítést.

Ha a számla hitelesítési beállítások meg vannak adva ezen a készüléken, a hitelesítési művelet korlátozó funkció 2. módban van, és a hitelesítési információk nincsenek jól megadva, akkor zárolja a számlát, és nem engedi a belépést.

Ha a nyomtatás nincs engedélyezve, akkor azt még egy regisztrált számla terhére sem tehető meg.

A számlakövetés részleteiért lépjen kapcsolatba a készülék felügyelőjével.

6.3 A Laponkénti beállítás fül beállítása

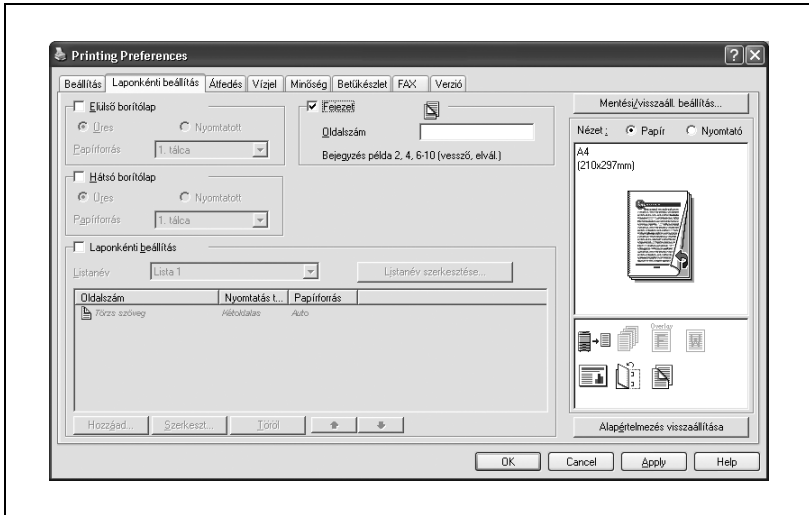

Dokumentumok nyomtatása elülső/hátsó borítólappal

- 1 Kattintson a Laponkénti beállítás fülre.
- 2 Jelölje ki az “Elülső borítólap” és a “Hátsó borítólap” négyzeteket.
- 3 Ha nyomtatni kíván az elülső és a hátsó borítólapra, válassza ki a “Nyomatott” lehetőséget. Ha csak üres lapot kíván hozzáadni, válassza ki az “Üres” lehetőséget.
- 4 Válassza ki a bemeneti tálcát, amely az elülső és a hátsó borítólapnak szánt papírt tartalmazza.

Többoldalas nyomtatás

A “Laponkénti beállítás” abban az esetben hasznos, ha egy többoldalas dokumentum nyomtatása közben kívánja váltani a bemeneti tálcát.

Fejezet

Megadhatja, hogy melyik oldalt szeretné az első oldalra nyomtatni, ha duplex vagy fűzetnyomtatás történik.

Ha a megadott oldal a duplex vagy fűzetnyomtatás során a hátsó oldalra kerülne, az adott oldal eltolódik, és a következő lap első oldalára kerül.

- 1 Kattintson a Laponkénti beállítás fülre.
- 2 Jelölje ki a “Fejezet” négyzetet.
- 3 Adja meg annak az oldalnak a számát, amelynek első oldalára szeretne nyomtatni.

Megjegyzés

Az oldalszámot egy byte-os számokkal adja meg.

Ha több oldalszámot ad meg, vesszővel válassza el azokat, mint pl. “2, 4, 6” vagy kötőjellel adjon meg egy tartományt “6-10”.

Laponkénti beállítás

Az egyes oldalak részére külön beállíthatja a nyomtatás típusát és a bemeneti tálcát.

- 1 Kattintson a Laponkénti beállítás fülre.
- 2 Jelölje ki a “Laponkénti beállítás” négyzetet.
- 3 A “Listanév” legördülő listáról, válassza ki a kívánt lista nevét.
 - A lista nevének módosításához, a listanév kiválasztása után kattintson a [Listanév szerkesztése] gombra, majd a megjelenő párbeszédablakban alkalmazza a beállításokat.
- 4 Kattintson a [Hozzáad] gombra, majd a megjelenő párbeszédablakban adja meg az oldalszámot, a nyomtatás típusát és a papírforrást.

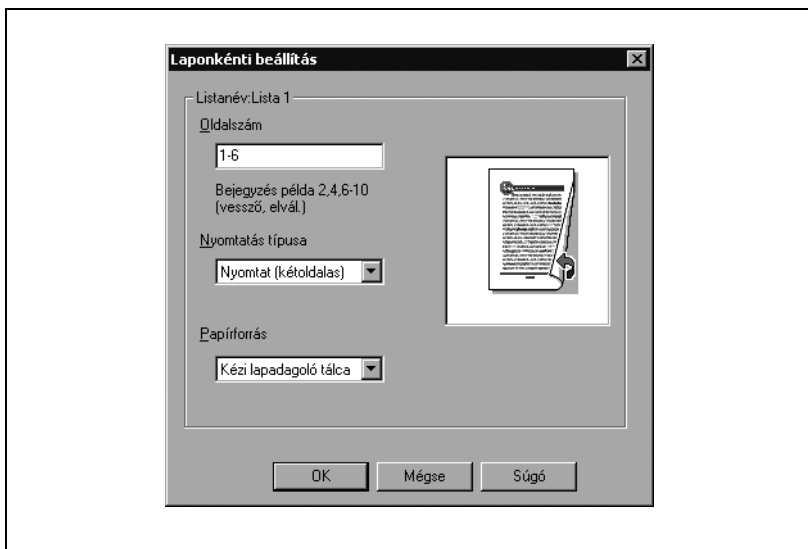

Megjegyzés

Létező lista esetén kattintson a [Szerkeszt] gombra a kiválasztott oldalszámok beállításához, vagy kattintson a [Töröl] gombra törlésükhöz.

Az oldalszámok módosításához, a legkisebb vagy a legnagyobbtól kezdődően, kattintson a [▲] vagy a [▼] gombra.

6.4 Az Átfedés fül beállítása

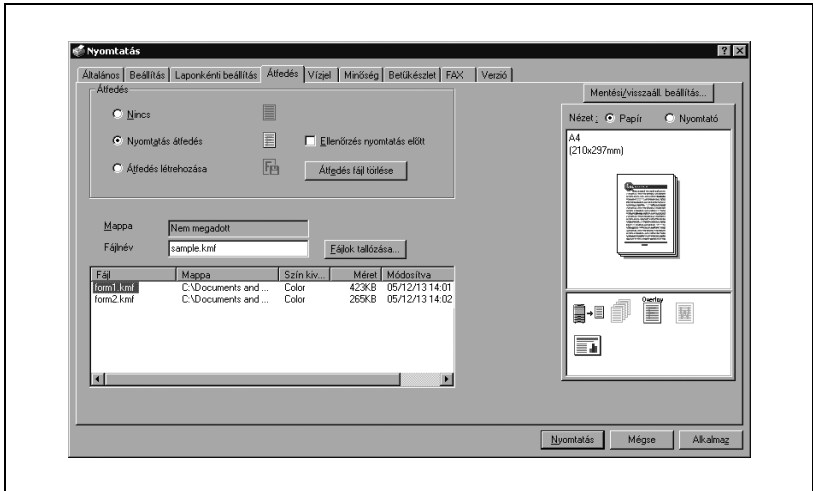

Különböző eredeti dokumentumok együtt történő nyomtatása (átfedésben)

Egy eredeti dokumentumot külön létrehozott űrlap adatok fölé nyomtat. Ez a funkció fax kísérőlapok és űrlap-levelek nyomtatása esetén hasznos.

A nyomtatandó űrlapot előzetesen regisztrálnia kell. A részleteket lásd "Űrlapok szerkesztése" a(z) 6-33 oldalon.

- 1 Valamelyik alkalmazás használatával hozza létre a nyomtatási adatokat.
- 2 A "Fájl" menüben válassza ki a "Nyomat" menüpontot.
- 3 Válasszon nyomtatót a "Nyomatató kiválasztás"-ban, majd kattintson a [Tulajdonságok] vagy a [Beállítások] gombra.
- 4 Kattintson az Átfedés fülre.
- 5 Válassza ki a "Nyomatás átfedés" lehetőséget.

6 A listáról válassza ki a használni kívánt űrlapot.

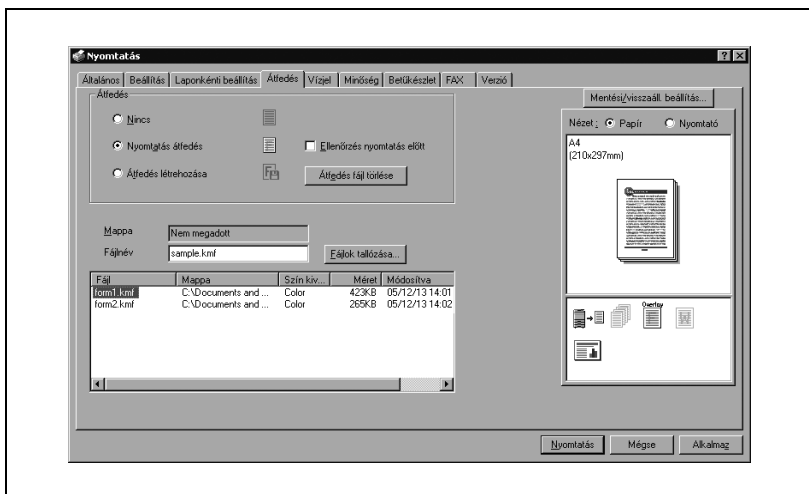

7 Válassza ki a fájlnévet, majd kattintson az [OK] gombra.

- Ismét megjelenik a Nyomatás párbeszédablak.

8 Kattintson az [OK] gombra.

Az átfedéses nyomtatás végrehajtásra kerül.

Űrlapok szerkesztése

Az űrlapok használatához az űrlapok adatait előzetesen regisztrálnia kell. Űrlap létrehozásához, válassza ki az “Átfedés létrehozása” jelölőnégyzetet, majd adja meg a regisztrálni kívánt dokumentumot.

- 1 Valamelyik alkalmazás használatával hozza létre az űrlap adatokat.
- 2 A “Fájl” menüben válassza ki a “Nyomat” menüpontot.
- 3 Válasszon nyomtatót a “Nyomtató kiválasztás”-ban, majd kattintson a [Tulajdonságok] vagy a [Beállítások] gombra.
- 4 Kattintson az Átfedés fülre.
- 5 Válassza ki az “Átfedés létrehozása” lehetőséget.

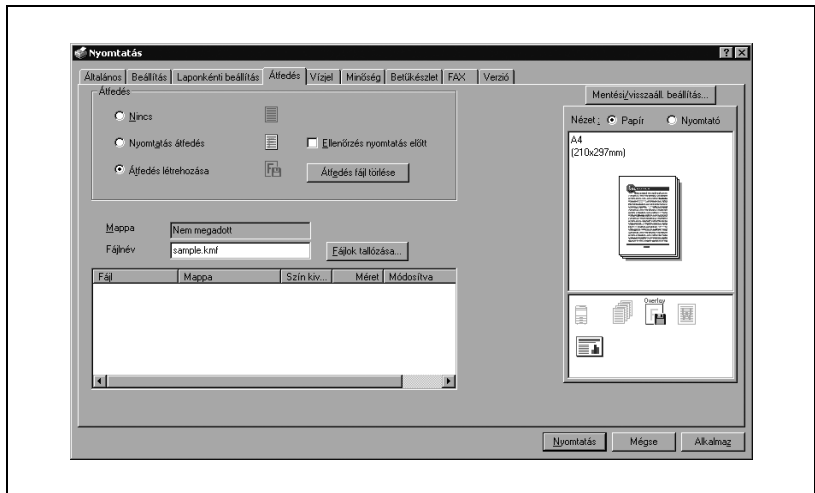

- 6 Kattintson a [Fájlok tallózása] gombra.

- 7 Adja meg az űrlap adatok tárolási helyét, majd a “Fájlnév” mezőbe írja be a fájl nevét.

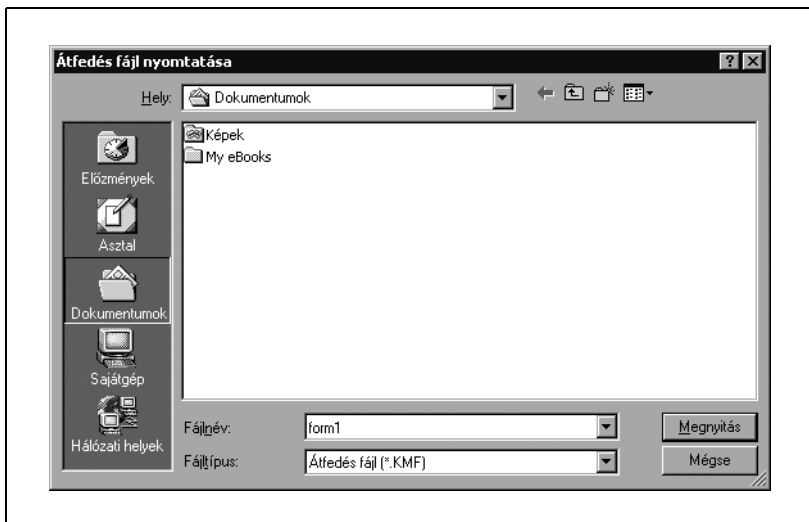

- 8 Kattintson a [Mentés] gombra.
- 9 Válassza ki a fájlt, majd kattintson az [OK] gombra.
- Ismét megjelenik a Nyomatás párbeszédablak.
- 10 Kattintson az [OK] gombra.

Nyomatási feladat végrehajtása helyett az űrlap adatok tárolásra kerülnek. A fájl kiterjesztése “.kmf” lesz.

Megjegyzés

Ha az átfedésben lévő adatok több oldalból állnak, az adatok első oldala regisztrálódik átfedésként.

Az Átfedés fülön, a kiválasztott űrlap adatok az [Átfedés fájl törlése] gombra kattintva törölhetők.

6.5 A Vízjel fül beállítása

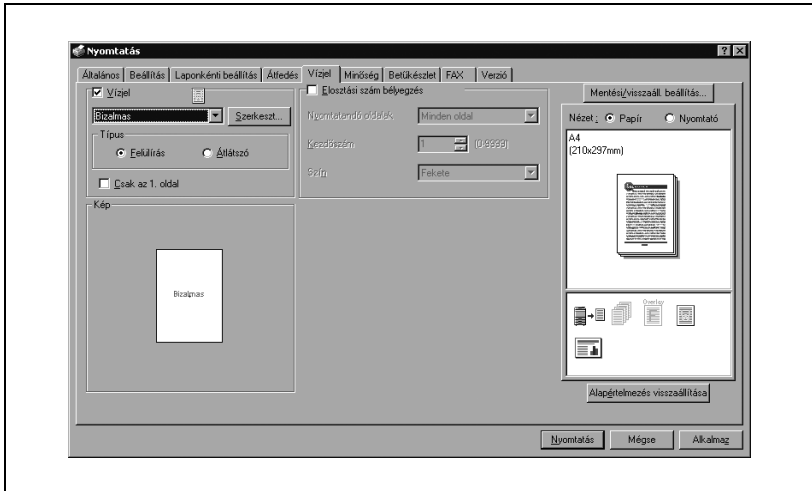

Vízjel nyomtatása

Meghatározott szöveg nyomtatható vízjelként a háttérbe.

- 1 Kattintson a Vízjel fülre.
- 2 Jelölje ki a "Vízjel" négyzetet.
- 3 A legördülő listáról válassza ki a használni kívánt vízjelet.
- 4 Adja meg a "Típus" és a "Csak az 1. oldal" kívánt beállításait.
Felülírás: A vízjel háttere fehér.
Átlátszó: A vízjel háttere átlátszó.

Vízjel szerkesztése

Módosíthatja a vízjel betűkészletét és helyzetét, illetve regisztrálhat egy új vízjelet.

- 1 Kattintson a Vízjel fülre.
- 2 Jelölje ki a "Vízjel" négyzetet.
- 3 Kattintson a [Szerkesztés] gombra.
- 4 Végezze el a következő beállításokat:

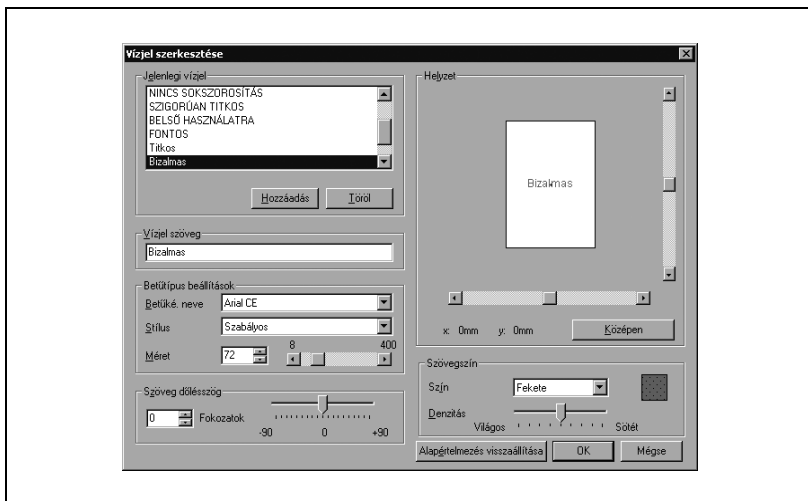

[Hozzáadás]: Kattintson a vízjel szövegmezőbe új vízjel hozzáadásához.

[Töröl]: Rákattintva törlődik a kiválasztott vízjel.

Vízjel szöveg: Adja meg a vízjel nyomtatandó szövegét.

Betűtípus beállítások: Megadja a betűt és a betűméretet.

Szöveg dőlésszög: Megadja a vízjel nyomtatásának szögét.

Helyzet: Megadja a vízjel elhelyezkedését a vízszintes és függőleges gördítősávok segítségével.

Szövegszín: Megadja a vízjel szövegének színét.

A dokumentum sorszámanak nyomtatása

Többpéldányos nyomtatás esetén kinyomtathatja valamennyi dokumentum sorszámat.

- 1 Kattintson a Vízjel fölére.
- 2 Jelölje ki az “Elosztási szám bélyegzés” négyzetet.
- 3 Végezze el a következő beállításokat.

Nyomtatandó oldalak: Megadja azokat az oldalakat, amelyekre számozást kell nyomtatni.

Kezdőszám: Megadja a kezdőértéket.

Szín: Megadja a nyomtatandó szám színét.

Megjegyzés

A “Számozás” jelölőnégyzet nem elérhető, ha a “Leválogatás” jelölőnégyzet nincs kiválasztva a beállítás fülnél.

Másolásvédelem

Nyomatás közben a teljes lapra egy különleges mintázat nyomtatható.

Ha a másolatot készíti a nyomtatott mintát tartalmazó lapról, a mintázatba ágyazott karakterek megjelenése figyelmeztet az illegális másolatra.

- 1 Kattintson a **Vízjel** fülre.
- 2 Jelölje ki az **“Másolásvédelem”** négyzetet.
- 3 Kattintson az **[Szerkeszt]** gombra.
- 4 Végezze el a beállításokat, majd kattintson az **[OK]** gombra.

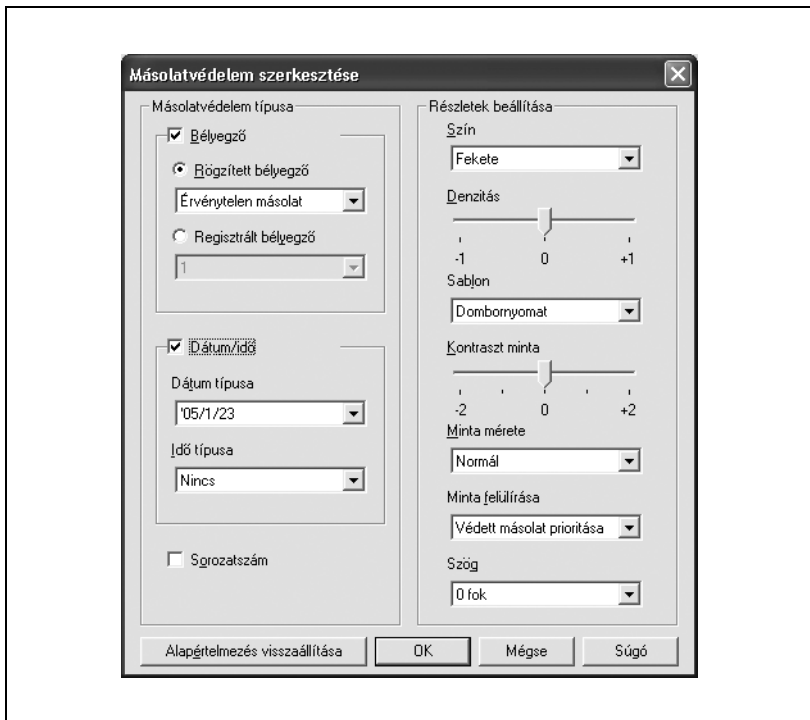

Másolásvédelem típusa: Válassza ki a másolásvédelemhez beágyazott mintázatot. Többféle típus áll rendelkezésre a “Bélyegző”, “Dátum/idő”, és “Sorozatszám” kategóriákban.

- **Bélyegző:** A mintázatba beágyazza a kiválasztott karakterláncot. Használható egy előzetesen regisztrált karakterlánc (általános bélyegző) vagy egy ezen a gépen regisztrált karakterlánc (regisztrált bélyegző).
- **Dátum/Idő:** A mintázatba beágyazza a kiválasztott dátumot és időpontot.
- **Sorozatszám:** A mintázatba beágyazza a gép gyártási sorozatszámát.

Sorozatszám: A mintázatba beágyazza a gép gyártási sorozatszámát.

- **Részletek beállítása:** Meghatározza a másolásvédelem során használt mintázat színét és denzitását, valamint a beágyazás módszerét.
- **Szín:** Válassza ki a nyomtatott mintázat színét.
- **Denzitás:** Válassza ki a nyomtatott mintázat denzitását.
- **Mintázat:** Válassza ki a mintázatot.
- **Kontraszt minta:** Válassza ki a mintázat kontrasztját.
- **Minta mérete:** Válassza ki a mintázat méretét.
- **Minta felülírása:** Válassza ki, hogy mintázattal felülírja-e a dokumentum szövegét, vagy a mintázat az üres helyeken jelenjen meg.
- **Szög:** Válassza ki a mintázat szögét.

6.6 A Minőség fül beállításainak elvégzése

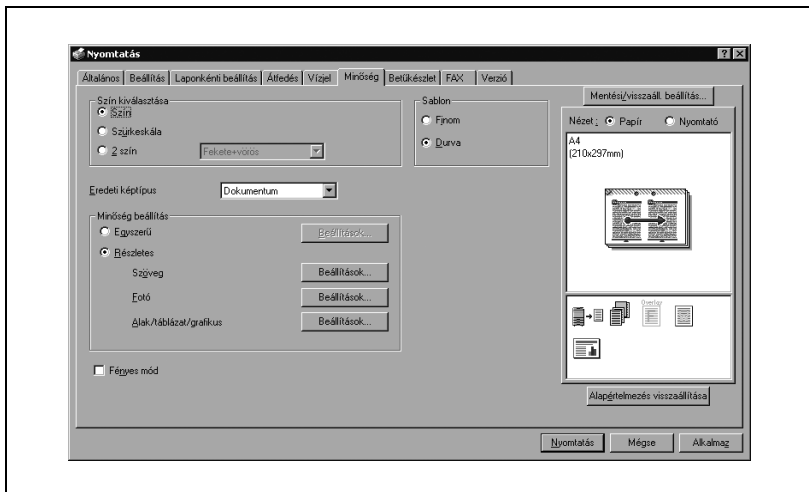

Beállítások megadása

- 1 Kattintson a Minőség fülre.
- 2 Végezze el a következő beállításokat.

Elem	Funkció
Színválasztás	Meghatározza a nyomtatás színét. Szín: Színesben nyomtat. Szűrkeskála: Szürke árnyalatban nyomtat. 2 színű: A legördülő listából kiválasztott két színben nyomtat.
Eredeti képtípus	Megadja az eredeti dokumentum tartalmát. Az eredeti dokumentumnak megfelelő minőségben nyomtat. Dokumentum: A sok karaktert tartalmazó dokumentumoknak megfelelő minőségben nyomtat. Fotó: Fényképeknek megfelelő minőségben nyomtat. DTP: A DTP-vel előállított dokumentumoknak megfelelő minőségben nyomtat. WEB: Honlapoknak megfelelő minőségben nyomtat. CAD: CAD adatoknak megfelelő minőségben nyomtat.
Minőség beállítás	Beállítja a kép minőségét. Egyszerű: A beállítás a teljes dokumentumra vonatkozik. Részletes: A dokumentumban előforduló objektumok szövegeit, fotóit és diagramjait állítja be külön.
Fényes mód	Nyomtatás fényes papírra.
Sablon	Kiválasztja a nyomtatási sablont.

A minőség beállításához válassza az “Egyszerű” vagy “Részletes” fület, majd kattintson a [Beállítások] gombra a kiválasztott beállítás mellett. A megjelenő Minőség beállítás párbeszédablakban adja meg a fényerőt és a színbalanszt.

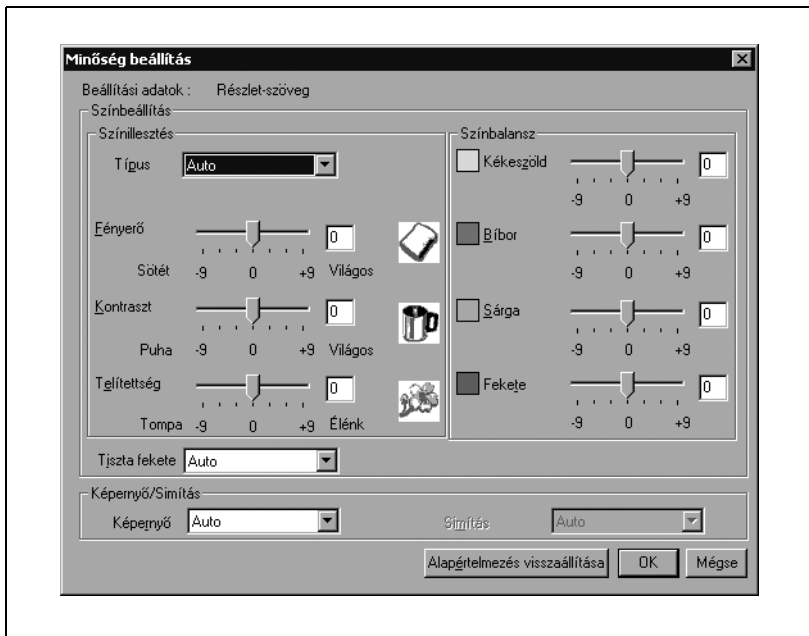

A minőség beállításához válassza a “Részletes” fület, majd kattintson a [Beállítások] gombra az “Alak/táblázat/grafikus” mellett. A megjelenő Minőség beállítás párbeszédablakban megadhatja a színbeállítást és a képernyő/simítás beállításokat és a megfelelő szöveg vagy foto beállításokat.

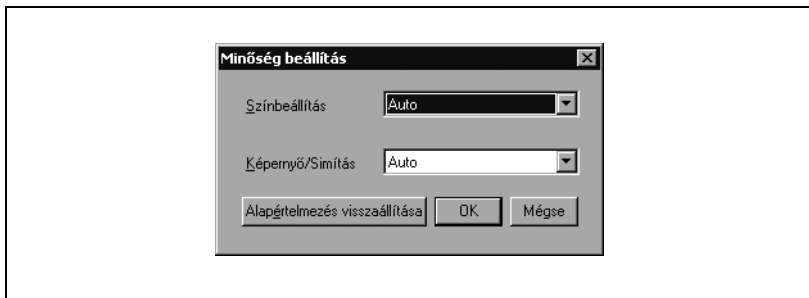

6.7 A Betűkészlet fül beállítása

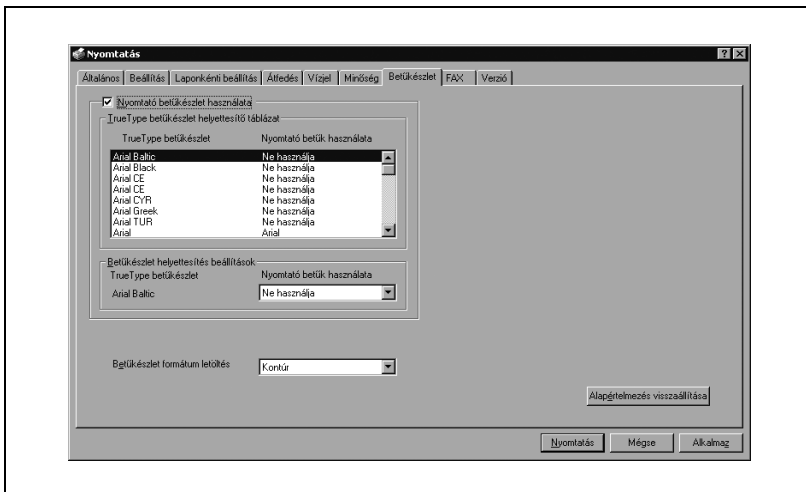

Beállítások megadása

A Windowsban használt TrueType betűkészletet helyettesítheti a készülék nyomtató-betűkészletével.

- 1 Kattintson a “Betűkészlet” fülre.
- 2 Jelölje ki a “Nyomatató betűkészlet használata” négyzetet.
- 3 Válassza ki a helyettesíteni kívánt TrueType betűkészletet.
- 4 A “Nyomatató betűkészlet használata” legördülő listából, válassza ki a TrueType betűkészletet helyettesítő nyomtató betűkészletet.
- 5 Kattintson az [OK] gombra.

Megjegyzés

A nyomtató betűkészletek használatával lerövidíti a nyomtatási időt, bár ilyen esetben a képernyőn megjelenő kép és a nyomtatás között eltérés jelentkezhet.

TrueType betűkészlet letöltéséhez, ha nem használja a nyomtató betűkészletét, válassza ki a “Betűkészlet formátum letöltése” legördülő listáról a nyomtatóra letöltendő betűkészletet.

6.8 A Fax fül beállítása

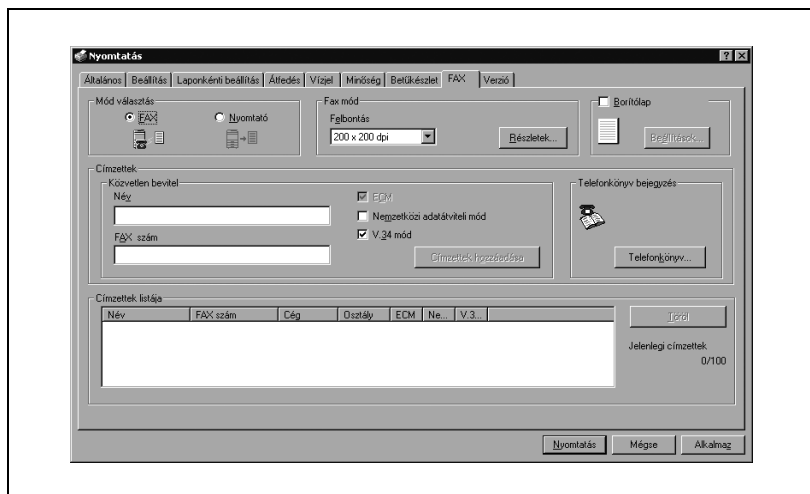

Fax küldése

Elfaxolhatja az Ön által készített adatokat.

A fax funkciók használatához fel kell szerelni az opciós faxkészletet. Ezen felül engedélyezni kell a faxkészletet az opció főlnél a telepítés után. A részleteket lásd "Az Opció fül beállításainak megadása" a(z) 6-59 oldalon.

- 1 Valamelyik alkalmazás használatával hozza létre az elküldendő adatokat.
 - 2 A "Fájl" menüben válassza ki a "Nyomat" menüpontot.
 - 3 Válasszon nyomtatót a "Nyomatató kiválasztás"-ban, majd kattintson a [Tulajdonságok] vagy a [Beállítások] gombra.
 - 4 Kattintson a "FAX" fülre.
 - 5 A "Mód választás"-nál válassza a "FAX"-ot.
 - Ha "Egyedi formátum"-ot választ a "Kimeneti papír" legördülő listából a beállítás főlnél, a fax funkció nem állítható be.
 - A készülék fax funkcióinak részletes ismertetését, lásd a Kezelési útmutató [Fax műveletek] részében.
- Megjelenik a jóváhagyási üzenet.

- 6 Ellenőrizze az információt, majd kattintson az [OK] gombra.

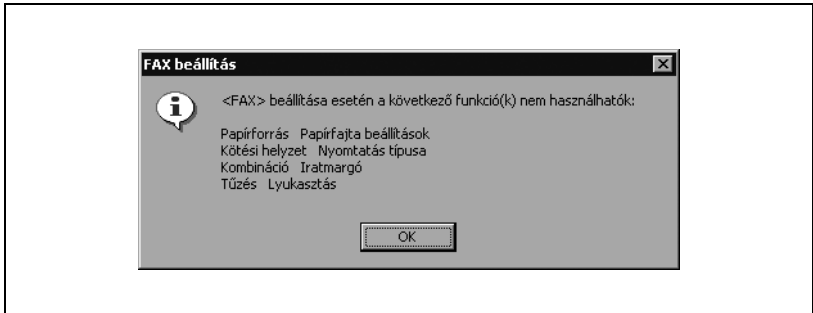

- 7 A “Felbontás” legördülő listából válassza ki a kívánt beállítást.
- 8 Kattintson a Részletek gombra.
A [Fax mód részletek] párbeszédablak jelenik meg.
- 9 Faxküldés utáni fájlnyomtatáshoz jelölje be a “Címzettek fájl nyomtatá” négyzetet.

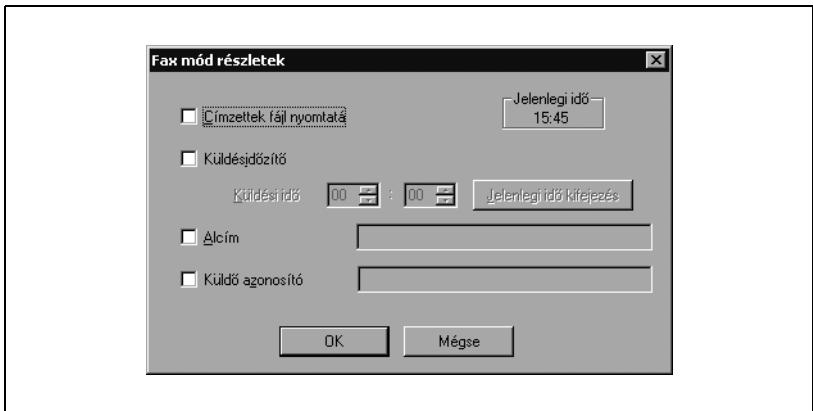

- 10** A faxküldés időpontjának beállításához válassza a “Küldésidőzítő” jelölőnégyzetet, majd adja meg, hogy mikor kerüljön elküldésre a fax a “Küldési idő” mezőben.
- A [Jelenlegi idő kifejezés] gombra kattintva megjelenik a számítógépen beállított idő a “Küldési idő” mezőben.
 - Amikor a “Küldésidőzítő”-t használja, ellenőrizze, hogy a számítógépen beállított idő szinkronizálva van-e a készüléken beállítottal. Ha a küldési idő korábbra van beállítva, mint a készüléken lévő jelenlegi idő, akkor a fax a következő napon továbbítódik.
- 11** Ha bizalmas faxot továbbít, válassza ki az “Alcím” és “Küldő azonosító” jelölőnégyzeteket, majd adjon meg egy alcímet és adatátviteli azonosítót. Másik faxszal az F-kódok használatával folytathat bizalmas kommunikációt.
- Legfeljebb 20 karakter (számok: 0-tól 9-ig) adható meg az “Alcím” szövegmezőben.
 - Legfeljebb 20 karakter (számok: 0-tól 9-ig) adható meg az “Küldő azonosító” szövegmezőben.
- 12** Kattintson az [OK] gombra.
- Ismét megjelenik a Nyomatási beállítások párbeszédablak.
- 13** Adja meg a fax címzettjét.
- Közvetlenül megadhatja a címzett nevét, vagy kiválaszthatja a telefonkönyvből.
- A címzett közvetlen megadásához folytassa a 14. lépéstől. A címzett telefonkönyvből történő kiválasztása esetén folytassa a 15. lépéssel.

14 A “Közvetlen bevitel”-nél adja meg a szükséges információt a “Név” és “FAX szám” szövegmezőkben, majd kattintson a [Címzettek hozzáadása] gombra.

Legfeljebb 100 címzetet menthet el a “Címzettek” listájában. Miután megadta a címzetet adatait, folytassa a 19. lépéssel.

- Legfeljebb 38 karakter (számok 0-tól 9-ig, kötőjelek (-), szóközök, #, *, E, P és T) adható meg a “FAX szám” szövegmezőben.

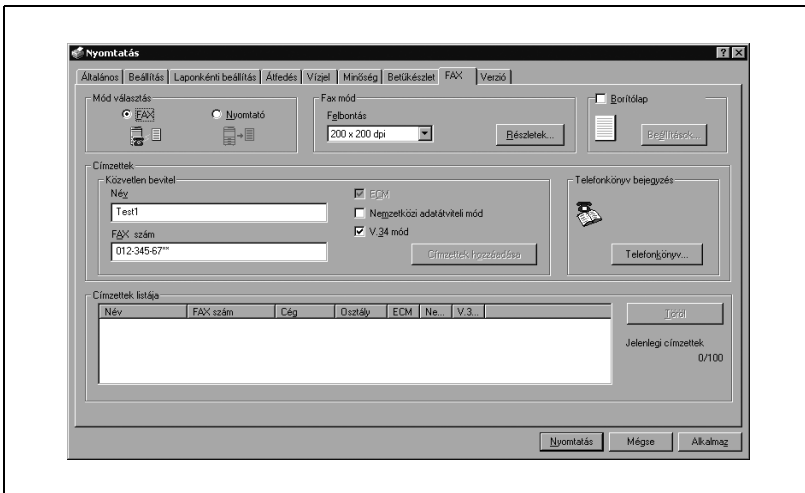

15 Kattintson a [Telefonkönyv] gombra.

- A címzetteknek a telefonkönyvbe regisztrálásának részleteit lásd a “Címzettek felvétele a telefonkönyvbe” a(z) 6-54 oldalon.

Megjelenik a telefonkönyv párbeszédablak.

16 Kiválaszthatja a címzetet vagy csoportot, ahova a faxot szeretné küldeni.

- 17** Kattintson a [Címzett hozzáadása] gombra.
A kiválasztott címzett megjelenik a “Címzett” listában.

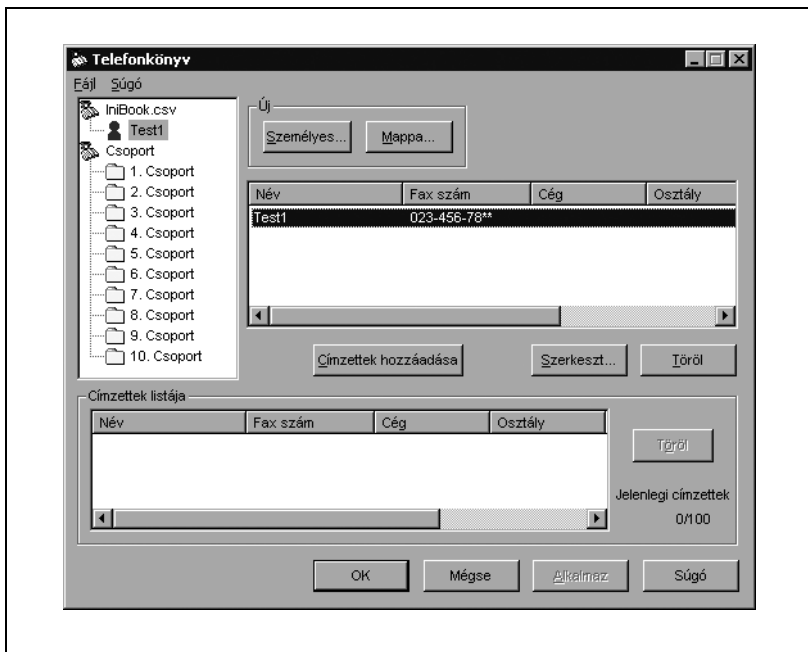

- 18** Válassza ki a címzett nevét, majd kattintson az [OK] gombra.
- Ha csoport van kiválasztva, a csoport összes tagja megjelenik a “Címzetek” listájában.
- Ismét megjelenik a Nyomtatási beállítások párbeszédablak.
- 19** Ellenőrizze, hogy a fájl címzettjei megjelennek-e a “Címzetek” listában.
- Címzetek törléséhez válassza ki a törölni kívánt címzettet a “Címzetek” listájából, majd kattintson a [Töröl] gombra.
 - Nem szükséges megváltoztatni az “ECM”, “Nemzetközi adatátvitel mód” és “V.34” jelölőnégyzetek állapotát. Részletekért lásd a “Kezelési útmutató [Fax művelet]”-et.
- 20** Borítólappal hozzáadásakor válassza a “Borítólappal” jelölőnégyzetet.
- Fax borítólappal létrehozásához lásd a “Borítólappal létrehozása” a(z) 6-50 oldalon.
- 21** Kattintson az [OK] gombra.
- Ismét megjelenik a Nyomtatás párbeszédablak.

22 Kattintson az [OK] gombra.

A Fax küldés megerősítés párbeszédablak jelenik meg.

**23** Kattintson az [OK] gombra.

A fax eljutott a megadott címzetthez.

**Megjegyzés**

Ha a fax küldése során hiba lép fel, automatikusan egy átviteli jelentés kerül nyomtatásra. Ha nem akarja, hogy a hibajelentés automatikusan nyomtatódjon, állítsa az "Átviteli jelentés"-t "KI" állásba a jelentés beállítások képernyőn a készülék kezelőpanelén.

Borítólapp létrehozása

Fax borítólappot hozhat létre, és csatolhatja azt a fax üzenethez.

- 1 A Nyomatási beállítások párbeszédablakban válassza a “Borítólapp” jelölőnégyzetet a fax fülnél.
- 2 Kattintson a [Beállítás] gombra.
A Fax borítólapp beállítás párbeszédablak jelenik meg.

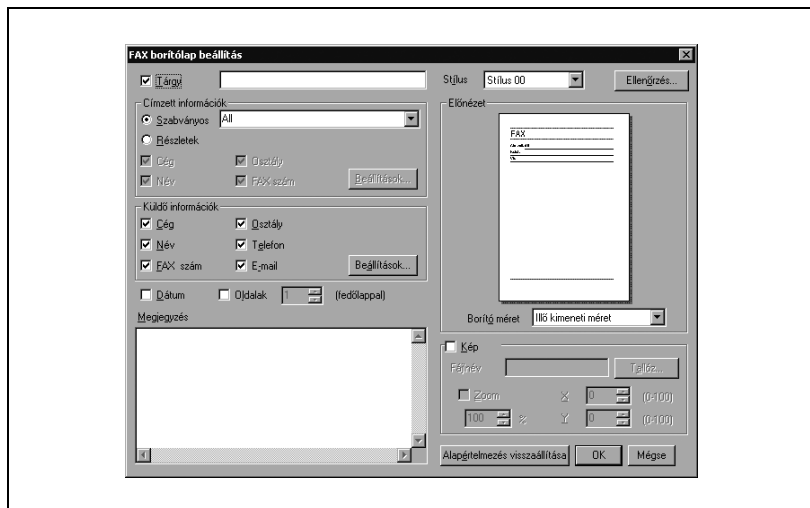

- 3 A “Stílus” legördülő listáról válassza ki a borítólappot.
A stílusok: 00 - 03 (03 az angol).
- 4 Jelölje ki a “Tárgy” négyzetet, majd írja be a továbbítandó dokumentum tárgyát.
 - Legfeljebb 64 karakter adható meg a “Tárgy” szövegmezőbe.
Windows Me vagy 98 SE használata esetén 64 karaktert írhat be.
- 5 A “Címzett információk” alatt megadhatja a címzett információkat, mint például a személy nevét, a borítólaphoz. A “Címzettek” listájában, a fax fülnél található információ jelenik meg a borítólapon.
 - Szabványos: Szabványos címzett információ adható meg. Válassza a “Szabványos” fület, majd válassza ki a legördülő listából a címzett információk sorba megadandó információkat. Karaktereket is adhat meg.

- Részletek: A címzett információk megadása külön-külön. Válassza a “Részletek”-et, majd a “Cég”, “Osztály”, “Név” vagy “FAX szám” jelölőnégyzetet a címzett információk sorába megadandó adatokhoz. A [Beállítások] gombra kattintva kiválaszthatja, hogy “Betöltés a kapcsolódó névvel”, “Minden címzett cseréje” vagy “Beállítási információ betöltése” jelenjen-e meg a Címzett információ beállítások párbeszédablakban.

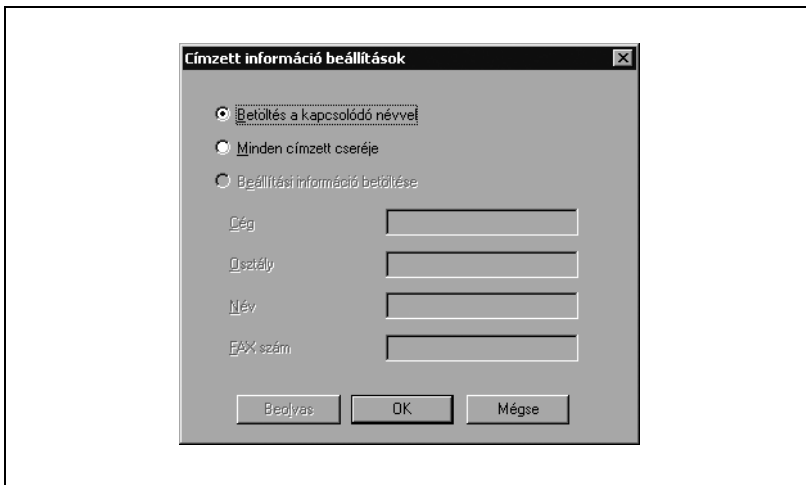

- Az első címzetthez tartozó borítólapon jelenik meg az “Előnézet” mezőben.
- Legfeljebb 10 egyedi borítólapon készíthető, ha a “Minden címzett cseréje” fül ki van választva. Ha 11 vagy több faxot küld úgy, hogy a “Betöltés a kapcsolódó névvel” vagy “Minden címzett cseréje” van kiválasztva, a “Szabványos”-ként megadott információ jelenik meg a címzett információk sorban.
- Ha a “Minden címzett cseréje” van kiválasztva, a “Címzettek fájl nyomtatata” nem választható ki a Fax mód részletek párbeszédablakban, amely a fax fül alatt jelenik meg.
- Ha a “Címzett” nincs megadva, a “Beállítási információ betöltése” nem választható ki.
- A megadott karaktertípusoktól és a “Stílus”-nál megadott beállítástól függően, nem biztos, hogy minden bevitt karakter megjelenik a borítólapon. Miután megadta az információkat, ellenőrizze, hogy az információ megfelelően jelenik-e meg az “Előnézet” mezőben.

- 6 Válassza ki a “Cég”, “Osztály”, “Név”, “Telefon”, “FAX szám” vagy “E-mail” négyzetek közül azokat a “Küldő információk” alatt, amelyeket szeretne, ha megjelennének a küldő információk sorban, majd kattintson a [Beállítások] gombra a borítólapon főbb információinak megadásához.
- A megadott karaktertípusoktól és a “Stílus”-nál megadott beállítástól függően, nem biztos, hogy minden bevitt karakter megjelenik a borítólapon. Miután megadta az információkat, ellenőrizze, hogy az információ megfelelően jelenik-e meg az “Előnézet” mezőben.
 - Legfeljebb 40 karakter adható meg minden esetben. Windows Me vagy 98 SE használata esetén 40 karaktert írhat be.

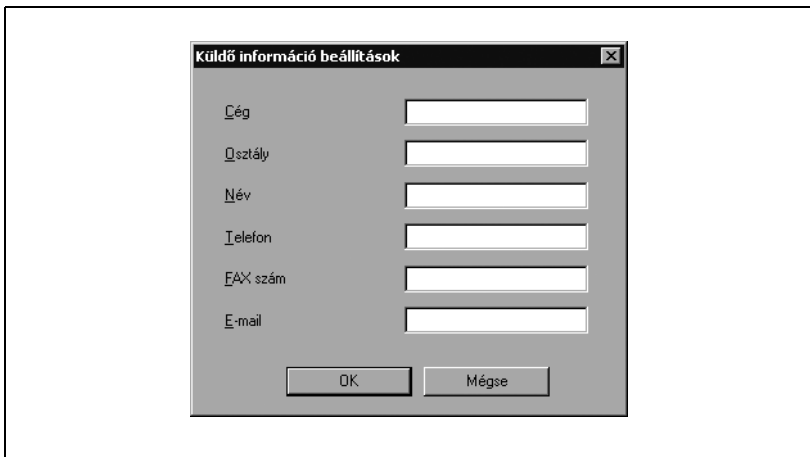

A megadott küldő információk megjelennek az “Előnézet” mezőben.

- 7 A dátum megadásához a borítólapon válassza ki a “Dátum” négyzetet.
- 8 A küldendő oldalak számának megadásához válassza az “Oldalak” jelölőnégyzetet, majd adja meg az oldalak számát.

- 9** Üzenet elhelyezéséhez a borítólapon írja be az üzenetet a “Megjegyzés” szövegmezőbe.
- Ha több, mint 25 karaktert ad meg soronként, a karakterek lehet, hogy nem jól jelennek meg a borítólapon. Ellenőrizze a szöveget az “Előnézet” mezőben, majd sortöréssel állítsa be a karakterek soronkénti számát.
 - A “Megjegyzés” szövegmezőbe legfeljebb 640 karaktert írhat be. Windows Me vagy 98 SE használata esetén 640 karaktert írhat be. A sortörés két karaktert foglal.
- 10** Ha a borítólagra a cég logóját, térképet vagy más képet szeretne helyezni, válassza ki a “Kép” jelölőnégyzetet, kattintson a [Tallóz] gombra, majd válassza ki a fájlt.
- Beállíthatja a kép helyzetét, ha értékeket ír be az “X” és “Y” mezőkbe, és beállíthatja a kép méretét 50% és 800% között a zoom tényező megadásával a “Zoom” mezőben.
- 11** Kattintson az [Ellenőrzés] gombra a beállítások ellenőrzéséhez.
- A Fax borítólapon ellenőrzés párbeszédablak jelenik meg, és a borítólapon felnagyítva látszik.
- Ellenőrizze a borítólapon, és végezze el a szükséges változtatásokat a képen.
- 12** Kattintson az [OK] gombra.
- A Fax borítólapon beállítás párbeszédablak újra megjelenik.
- 13** Válassza ki a borítólapon méretét a “Borítólapon méret” legördülő listából.
- 14** Kattintson az [OK] gombra.
- Ismét megjelenik a Nyomatási beállítások párbeszédablak.

Megjegyzés

Az összes megváltoztatott beállítás törléséhez kattintson az [Alapértelmezés visszaállítása] gombra a Fax borítólapon beállítás párbeszédablakban.

Címzettek felvétele a telefonkönyvbe

Felveheti egy fax címzettjét a telefonkönyvbe.

Címzett információ regisztrálása

- 1 A nyomtatási beállítások párbeszédablakban kattintson a [Telefonkönyv] gombra a Fax fül alatt.
Megjelenik a telefonkönyv párbeszédablak.

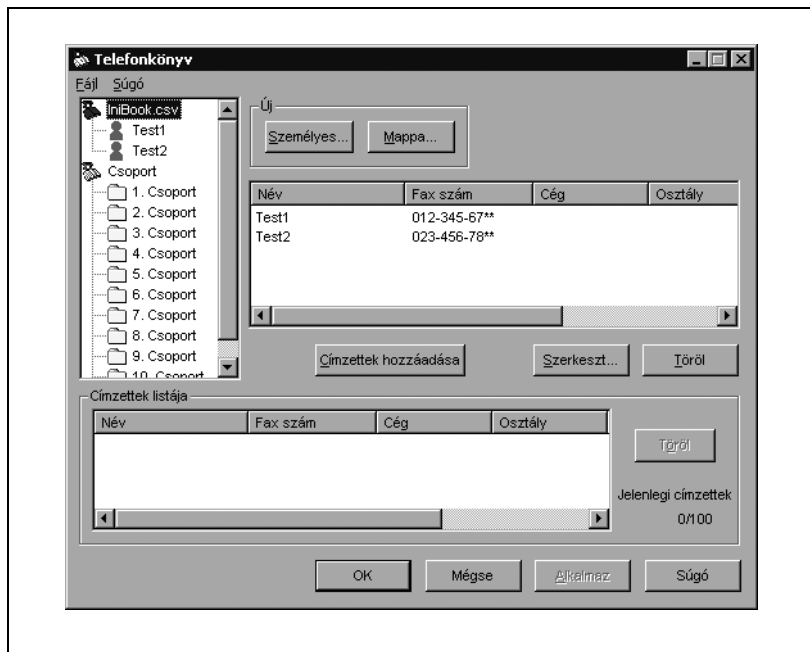

- 2 Kattintson a "PhoneBook1.csv" fájlra, majd a [Személyes] gombra.
Megjelenik a [Személyes információ] párbeszédablak.
- 3 Adja meg a megfelelő információkat a "Név", "Fax szám", "Cég" és "Osztály" szövegmezőkben. Titlust a "Név" szövegmezőben adhat meg.
 - Nem szükséges megváltoztatni az "Hibajivi", "Intl adatátvitel mód" és "V.34 mod" jelölőnégyzetek állapotát. Részletesen, lásd a Kezelési útmutató [Fax műveletek] részében.
 - Legfeljebb 40 karakter adható meg a "Név", "Cég" és "Osztály" szövegmezőkben.

- Legfeljebb 38 karakter (számok 0-tól 9-ig, kötőjelek (-), szóközök, #, *, E, P és T) adható meg a "Fax szám" szövegmezőben.

- 4 Kattintson az [OK] gombra.
A címzett bekerül a nyilvántartásba és megjelenik a "Címzett" listában.
- 5 Kattintson az [OK] gombra.
Megjelenik a mentés másként párbeszédablak.
- 6 Adja meg a tárolás helyét és a fájlnevet.
- 7 Kattintson a [Mentés] gombra.
A telefonkönyv fájlként kerül mentésre.

Megjegyzés

Ha a 2. lépésnél a [Mappa] gombra kattint, létrehozhat egy mappát, és elhelyezheti benne a címzett információit. Ha egy címzettet mappába szeretne helyezni, kattintson jobb egér gombbal a címzett nevére a könyvtár fában a párbeszédablak bal oldalán, majd válassza a "Másol" vagy "Kivág"-ot. Válassza ki, melyik mappába kívánja elhelyezni, majd a "Beilleszt"-tel tegye oda a címzettet.

A mappa neve legfeljebb 40 karakter lehet.

Egy mappa legfeljebb három szint mély lehet.

A címzett információk és mappa szerkesztéséhez válassza ki a kívánt adatokat, majd kattintson a [Szerkeszt] gombra.

Címzett információk vagy mappa törléséhez válassza ki a törölni kívánt címzettet vagy mappát, majd kattintson a [Töröl] gombra.

Ha először kerül be címzett a telefonkönyvbe, a Mentés másként párbeszédablak, melyet az 5. lépés ír le, megjelenik, hogy a telefonkönyvet el lehessen menteni egy fájlba. A Mentés másként párbeszédablak nem jelenik meg legközelebb, amikor a telefonkönyv változik, mivel a telefonkönyv fájl automatikusan felülíródik.

Az elmentett telefonkönyv fájl automatikusan megjelenik legközelebb, ha megnyitja a telefonkönyvet. Más telefonkönyv megnyitásához válassza a "Megnyitás"-t a "Fájl" menüből a telefonkönyv párbeszédablakban. Ha több telefonkönyv fájlt mentett el, tud köztük váltani.

Új telefonkönyvet az "Új" ponttal tud létrehozni a "Fájl" menüben a telefonkönyv párbeszédablakban. A fájlt elmentheti más néven, ha a "Mentés másként"-re kattint a "Fájl" menüben.

A telefonkönyv fájl kiterjesztése ".csv".

Csoport regisztrálása

Előre megadhatja azokat a címzetteket, akiknek ugyanazt a faxot szeretné elküldeni. Ezt “csoport”-nak nevezik.

- 1 A telefonkönyv párbeszédablakban válassza ki a csoportba felvenni kívánt címzetteket.
A kiválasztott címzett megjelölésre kerül.
- 2 Kattintson jobb egérgombbal a kiválasztott címzetre, majd a “Csoport hozzáadása” almenüből válassza ki azt a csoportot, amelyhez hozzá kívánja adni a címzettet.
A címzett bekerül a kiválasztott csoportba.

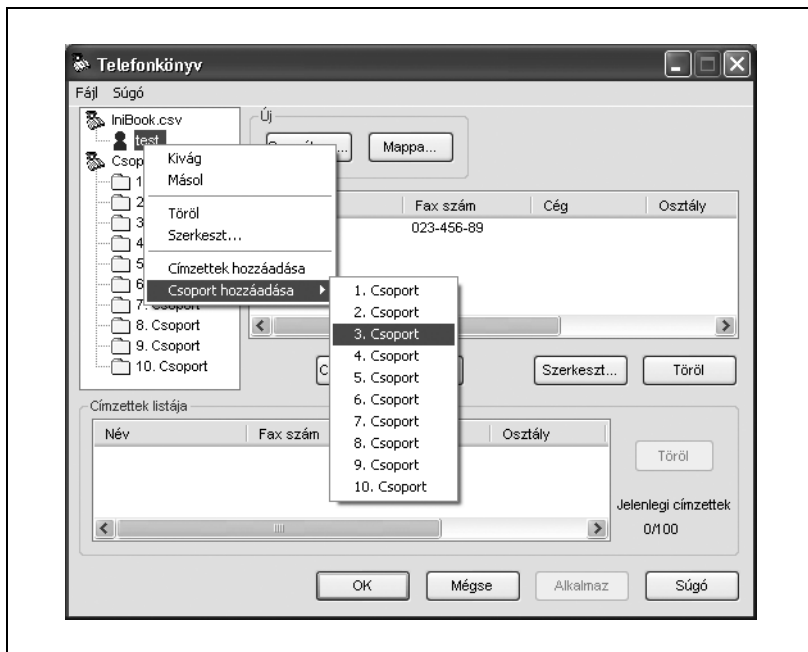

**Megjegyzés**

Tíz csoport van beállítva. Nem adhat hozzá többet és nem is törölheti azokat.

Összesen 100 címzettet regisztrálhat mind a 10 csoportban.

Ha először kerül be címzett a telefonkönyvbe, a Mentés másként párbeszédablak jelenik meg, hogy a telefonkönyvet el lehessen menteni egy fájlba. A részleteket lásd "Címzettek felvétele a telefonkönyvbe" a(z) 6-54 oldalon.

A csoport nevének megváltoztatásához kattintson jobb egérgombbal a csoport nevére a párbeszédablak bal oldalán található könyvtár fa szerkezetben, majd kattintson a "Szerkeszt"-re.

Ha egy címzettet szeretne törölni a csoportból, kattintson arra a csoportra, amelyből törölni szeretné a címzettet, jobb egérgombbal kattintson a címzett nevére a párbeszédablak bal oldalán található könyvtár fa szerkezetben, majd kattintson a "Törlés a csoportból"-ra.

6.9 Az Opció fül beállításainak megadása

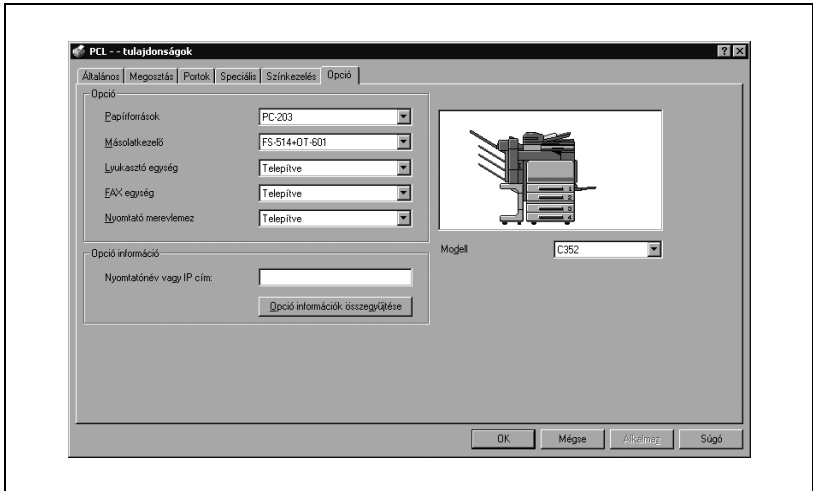

Megadhatja a készülékre felszerelt opciókat, hogy azokat a nyomtató-illesztőprogramból is használhassa.

Megjegyzés

Ha a készülékre felszerelt opciók nem kerülnek beállításra az Opció fülön, az opció funkciója nem használható a nyomtató-illesztőprogramból. Az opciók felszerelésénél gondoskodjon a megfelelő beállítások elvégzéséről.

Beállítások megadása

- 1 Windows 98 SE/Me/2000/NT 4.0 esetén, kattintson a [Start] gombra, mutasson a “Beállítások” menüpontra, majd kattintson a “Nyomtatók” menüpontra. Windows XP/Server 2003 esetén, kattintson a [Start] gombra, majd kattintson “Nyomtatók és faxok” menüpontra.
 - Ha a “Nyomtatók és faxok” menüpont nem jelenik meg a Start menüben, a Start menüből nyissa meg a Vezérlőpultot, válassza ki a “Nyomtatók és más hardverek” menüpontot, majd válassza ki a “Nyomtatók és faxok” ikont.
- 2 Kattintson a jobb egérbillentyűvel a nyomtató ikonra, majd kattintson a “Tulajdonságok”-ra.
- 3 Kattintson az Opció fülre.
- 4 Válassza ki a telepített opciót a legördülő listából.

Megjegyzés

A felszerelt opciók automatikus beállításához írja be a nyomtató nevét vagy IP-címét a “Nyomtatónév vagy IP-cím” mezőbe, az “Opció információ” alatt, majd kattintson az [Opció információk összegyűjtése] gombra.

Az [Opció információk összegyűjtése] gomb csak akkor használható, ha az SNMP beállítás engedélyezett ezen a készüléken, és az SNMP v1/v2c (IP) beállítás jelölőnégyzet ki van választva.

Ha a címezhető tálcás rendező telepítve van, hozzárendelheti az 1. és 2. kimeneti tálcákat a postarekeszekhez.

A postarekeszek kimenetének megadásához válassza ki a “Rekesz beállítás”-t a “Felügyeleti beállítás” - “Rendszer beállítás” - “Kimenet beállítás”-ból a kezelőpanelen.

Ha a “Nyomtató” jelenik meg a kimenet megadásakor a nyomtatómeghajtón, akkor a kiválasztott postarekesz látszik az ábrán.

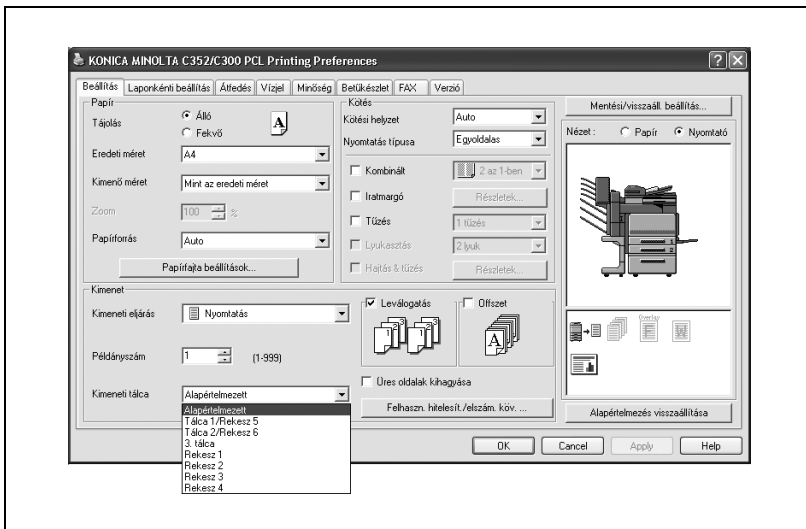

6.10 Az illesztőprogram beállításainak tárolása

A PCL illesztőprogram esetén eltárolhatja a módosított beállításokat és szükség esetén előhívhatja azokat.

Az illesztőprogram beállításainak tárolása

- 1 Módosítsa az illesztőprogram beállításait a Beállítások és a Laponkénti beállítás füleken.
- 2 Kattintson a [Mentés/visszaáll. beállítás] gombra, majd válassza ki a "Jelenlegi beállítás mentése" menüpontot.

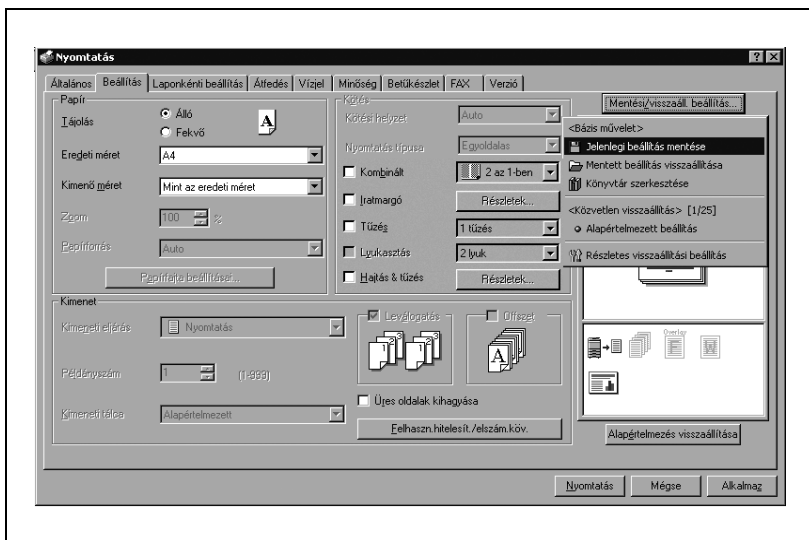

3 A “Név” szövegmezőbe írja be a fájl nevét.

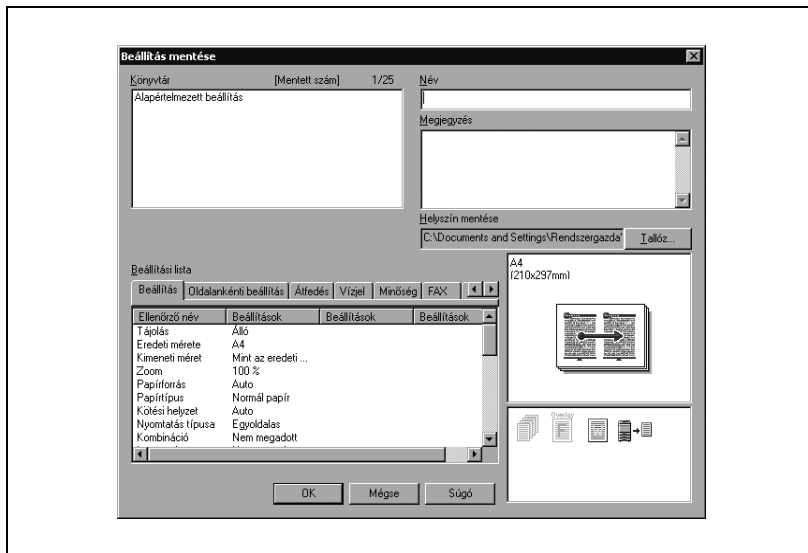

4 Szükség esetén írjon be egy üzenetet a “Megjegyzés” szövegmezőbe.

5 Adjon meg egy mappát a “Helyszín mentése” mezőben, majd kattintson az [OK] gombra.

A beállítások rögzítésre kerültek a könyvtárban.

Megjegyzés

A fájl kiterjesztése “.ksf” lesz.

A könyvtárban legfeljebb 25 elem tárolása lehetséges.

A “Név” szövegmezőbe legfeljebb 40 karaktert írhat be. Windows Me vagy 98 SE használata esetén 40 karaktert írhat be.

A “Megjegyzés” szövegmezőbe legfeljebb 512 karaktert írhat be. Windows Me vagy 98 SE használata esetén 512 karaktert írhat be.

A beállítások visszaállítása

- 1** A Nyomtatási beállítások párbeszédablakban kattintson a [Mentés/visszaáll. beállítás] gombra, majd válassza ki a “Mentett beállítás visszaállítása” menüpontot.
- 2** A “Könyvtár” listából válassza ki a kívánt beállításfájlt.
- 3** Kattintson az [OK] gombra.
A beállítási értékek előhívásra kerülnek, és ismét megjelenik a Nyomtatási beállítások párbeszédablak.

A beállítások törlése

- 1 A Nyomatási beállítások párbeszédablakban kattintson a [Mentés/visszaáll. beállítás] gombra, majd válassza ki a “Könyvtár szerkesztése” menüpontot.
- 2 A “Könyvtár” listából válassza ki a törölni kívánt beállításfájlt.
- 3 Kattintson a [Töröl] gombra.

Megjegyzés

Ha törölte is a beállításfájlt a “Könyvtár” listáról, az továbbra is megmarad a számítógép merevlemezén. A fájlnev megadásával a “Beállításfájl mentése a könyvtárba” mezőben, ismét elmentheti azt a “Könyvtár” listában.

A PostScript illesztőprogram beállítása (Windows)

7 A PostScript illesztőprogram beállítása (Windows)

7.1 Beállítások

Általános beállítások

Az alábbiakban a valamennyi fülön megjelenő általános beállítások és gombok kerülnek ismertetésre.

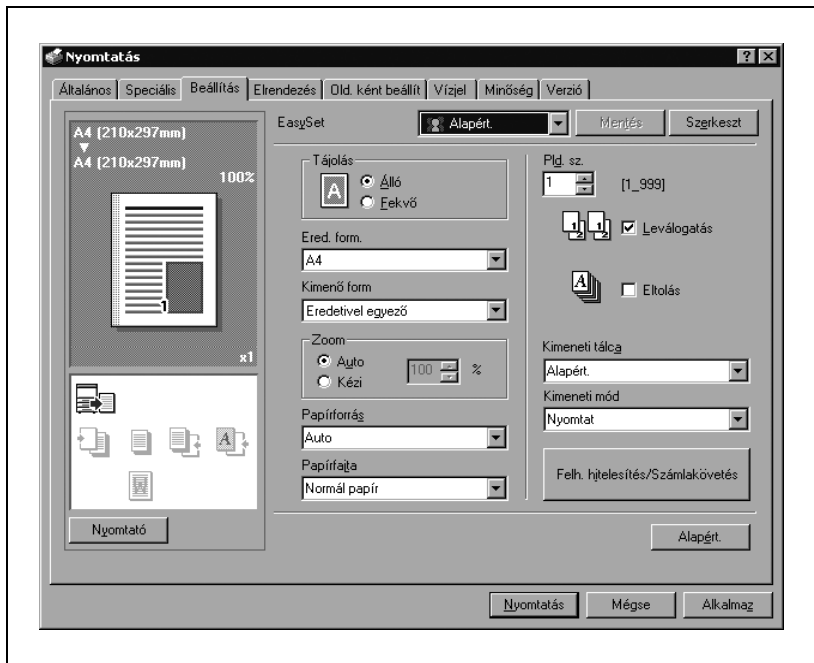

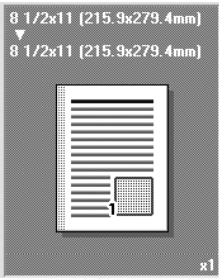
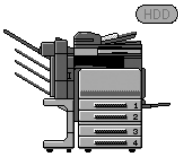
Gomb	Funkció
OK	Kattintson erre a gombra a beállításokon végzett módosítások alkalmazásához és a párbeszédablak bezárásához.
Mégse	Kattintson erre a gombra a beállításokon végzett módosítások elvetéséhez és a párbeszédablak bezárásához.
Súgó	Kattintson erre a gombra a megjelenített képernyő elemeihez tartozó súgószövegek előhívásához.
Mentés	Kattintson erre a gombra a pillanatnyi beállítások tárolásához és egy későbbi időpontban történő előhívásához.
Szerkeszt	Kattintson erre a gombra a tárolt beállítások módosításához.
Alapért.	Kattintson erre a gombra a beállítások visszaállításához az alapértelmezett értékeikre, amelyek az illesztőprogram telepítésekor kerültek kiválasztásra.
Nézet	<p>A [Papír] gombra kattintva, az oldal elrendezésének előnézete jelenik meg, a pillanatnyi beállítások alkalmazásával, így előzetesen ellenőrizhető a nyomtatási feladat képe.</p> <p>A [Nyomtató] gombra kattintva, a nyomtató vázlatos ábrája látható, a készülékre felszerelt opciókkal, pl. papírfiókokkal együtt.</p> <div style="display: flex; justify-content: space-around; align-items: center;"> <div style="text-align: center;">  <p>Papír</p> </div> <div style="text-align: center;">  <p>Nyomtató</p> </div> </div>

Megjegyzés

A felszerelt opciók engedélyezéséhez, el kell végezni az opció beállításait. A részleteket lásd "Az Opció fül beállításainak megadása" a(z) 7-31 oldalon.

Beállítás fül

Elem	Funkció
Tájolás	Meghatározza a papírra nyomtatásra kerülő kép tájolását.
Eredeti form.	Meghatározza az eredeti dokumentum formátumát.
Kimenő form.	Meghatározza a kimenő papír formátumát. Az Eredeti formátum módosítása esetén automatikus nagyítás vagy kicsinyítés történik.
Zoom	Meghatározza a nagyítási vagy a kicsinyítési tényezőt.
Papírforrás	Kiválasztja a nyomtatáshoz használt papír forrását.
Papírfajta	Kiválasztja a nyomtatáshoz használt papírfajtát.
Pld.sz.	Meghatározza a nyomtatványok példányszámát.
Leválogatás	Meghatározza a többpéldányos dokumentumok szettenként történő nyomtatását.
Eltolás	Többpéldányos nyomtatás esetén, eltolja a nyomtatott szettek egymáshoz képest.
Kimeneti tálcá	Kiválasztja a tálcát amelyre kiadásra kerülnek a nyomtatott oldalak.
Kimeneti mód	Meghatározza a kimeneti módszert, mint például a "Biztonságos nyomtatás" vagy a "Felhasználói boxba ment".
Felh. hitelesítés/ Számklövetés	Megadható felhasználónév, osztálynév és jelszó a felhasználókezeléshez a "Felhasználó hitelesítés" és "Számklövetés" pontokban.

Elrendezés fül

Elem	Funkció
Kombináció	Egy dokumentum több oldalát nyomtathatja egyetlen lapra. A részletek beállítása a Kombináció részletei ablakban végezhető el.
Forg. 180	A kép 180°-kal elforgatva kerül nyomtatásra.
Kétoldalas	Megadja, hogy kétoldalas a nyomtatás.
Kötés helye	Meghatározza a kötés helyzetét.
Tűzés	Beállítja a tűzést.
Hajtás & Tűzés	Meghatározza a központi kötés folyamatát.
Lyukasztás	Beállítja a lyukasztást.

Old. ként beállít. fül

Elem	Funkció
Első borítólap	Egy előlső borítólapot csatol a nyomtatáshoz.
Papírforrás	Kiválasztja a bemeneti tálcát az első borítólaphoz.
Hátsó borítólap	Egy hátsó borítólapot csatol a nyomtatáshoz.
Papírforrás	Kiválasztja a bemeneti tálcát a hátsó borítólaphoz.
Fólia betétlap	Írásvetítő fóliák nyomtatásánál betétlapokat helyez a fóliák közé.
Papírforrás	Kiválasztja a bemeneti tálcát a fólia betétlapok részére.

Vízjel fül

Elem	Funkció
Vízjel	Vízjelet (szöveges bélyegzőt) helyez el a nyomtatott oldalon. Lehetőség van új vízjelek hozzáadására, a meglévő vízjelek módosítására vagy törlésére.
Átlátszó	A vízjel átlátszó háttérrel kerül nyomtatásra.
Csak 1. oldal	A vízjel csak az első oldalra kerül nyomtatásra.
Ismétlés	Több vízjel kerül nyomtatásra egyetlen oldalra.

Minőség fül

Elem	Funkció
Színválasztás	Meghatározza a nyomtatás színét.
Eredeti képtípusa	Megadja az eredeti dokumentum tartalmát. Az eredeti dokumentumnak megfelelő minőségben nyomtat.
Minőség beállít.	Beállítja a kép minőségét. Választhatja az "Egyszerű"-t a teljes dokumentum és a "Részletes"-t a karakterek, fényképek és táblázatok külön beállításához.
Fényes mód	Nyomtatás fényes papírra.
Betűkészlet letöltése	Megadja melyik TrueType betűkészlet típust kell letölteni, ha nem a nyomtató betűkészletét használja.
Nyomtató betűkészlet használata	Kiválasztásával a nyomtató betűkészlete helyettesítés aktiválódik. Ha aktív, a helyettesítendő TrueType betűkészlet nem töltődik le a nyomtatóra.

Általános fül

Elem	Funkció
Advanced Printing Features	Megadja, hogy aktívak-e a részletes nyomtatási funkciók (füzet).
PostScript Output Option	Beállítja a PostScript fájl kimeneti formátumát.
Send PostScript Error Handler	Beállítja, hogy kerüljön-e nyomtatásra hibajelentés PostScript hiba előfordulása esetén.
Mirrored Output	A nyomtatás előtt a képet vízszintesen megfordítja.
PostScript Pass Through	Lehetővé teszi a közvetlen nyomtatást GDI (Grafikus eszköz interfész) nélkül.

Eszközbeállítás fül

Elem	Funkció
Substitution Table	Meghatározza a TrueType betűtípusok behelyettesítését a nyomtató betűtípusaival.
Available PostScript Memory	Megadja a felhasználható PostScript memória méretét.
Output Protocol	Meghatározza a nyomtató felé történő adattovábbításhoz használt protokollt.
Send CTRL-D Before Each Job	Beállítja, hogy újra alapállapotba kerüljön-e a nyomtató a nyomtatás előtt.
Send CTRL-D After Each Job	Beállítja, hogy újra alapállapotba kerüljön-e a nyomtató a nyomtatás után.
Convert gray text to PostScript gray	Beállítja, hogy a szürke szöveg a dokumentumban átalakításra kerüljön-e PostScript szürkére.
Convert gray graphics to PostScript gray	Beállítja, hogy a szürke grafika a dokumentumban átalakításra kerüljön-e PostScript szürkére.
Add Euro Currency Symbol to PostScript Fonts	Beállítja, hogy az Euro valutajel egy dokumentumban átalakításra kerüljön-e PostScript betűkészletre.
Job Timeout	A nyomtató leállítja a nyomtatást, ha a feladat nem kerül befejezésre egy meghatározott időn belül.
Print Queue Timeout	A nyomtató leállítja a nyomtatást, ha nem kap adatot egy meghatározott időn belül a feladat kiküldése után. Minimális betűméret körvonalként letöltve.
Minimum Font Size Downloaded as Outline	A TrueType betűkészletek körvonalként történő letöltése esetén beállítja a legkisebb betűméretet (pixelben). A megadottnál kisebb betűméret használatához alkalmazza a bittérképes letöltést.
Maximum Font Size Download as Bitmap	A TrueType betűkészletek bittérképként történő letöltése esetén beállítja a legnagyobb betűméretet (pixelben). A megadottnál nagyobb betűméret használatához alkalmazza a körvonalként történő letöltést.

Megjegyzés

Az Eszközbeállítások fül megjelenítéséhez Windows 2000/XP/NT 4.0/ Server 2003 alatt, kattintson a jobb gombbal a telepített nyomtató ikonjára, majd kattintson a "Tulajdonságok" menüpontra.

Opció fül

Elem	Funkció
Opció	Beállítja a készülékre telepített opciókat.
Gyűjtőopció információ	A készülékkel történő kommunikációval az illesztőprogram kiolvassa a telepített opciók állapotát.
PageScope Web Connection	Elindítja a PageScope Web Connection programot.

Megjegyzés

Az Eszköz információk fül megjelenítéséhez Windows 2000/XP/NT 4.0/ Server 2003 alatt, kattintson a jobb gombbal a telepített nyomtató ikonjára, majd kattintson a "Tulajdonságok" menüpontra.

Nem kattinthat az [Gyűjtőopció információ] gombra, ha nincs csatlakoztatva vagy valamilyen más okból nem lehetséges a kommunikáció a készülékkel.

Beállít. fül

Elem	Funkció
Kötelező üzenet kijelzése	Egy üzenet kerül megjelenítésre, ha olyan funkciót próbál beállítani, amely nem használható a nyomtatóillesztővel.
Használja a nyomtatószerver tulajdonságok formátumát	A [Kiszolgáló tulajdonságai] menüpontban hozzáadott regisztrált papír használata.

Megjegyzés

A Beállítások fül megjelenítéséhez Windows 2000/XP/NT 4.0/ Server 2003 alatt, kattintson a jobb gombbal a telepített nyomtató ikonjára, majd kattintson a "Tulajdonságok" menüpontra.

7.2 A Beállítás fül beállításainak elvégzése

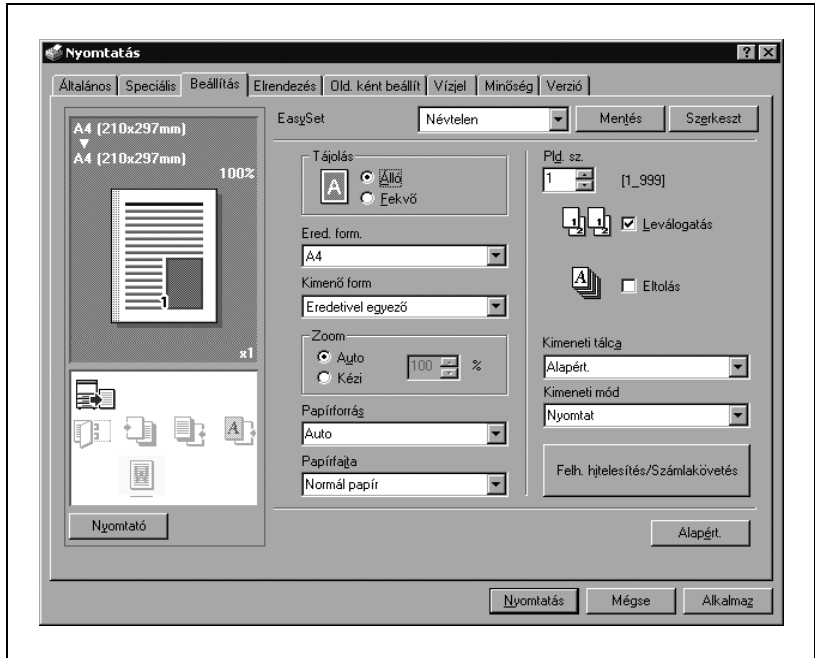

Nyomatás a papírformátumhoz illeszkedve

Felnagyíthatja vagy lekicsinyítheti a nyomtatás során létrehozott dokumentumokat, hogy illeszkedjen a papír méretéhez.

- 1 Kattintson a Beállítás fülre.
- 2 Az "Ered. form." és a "Kimenő form." legördülő listákon válassza ki a kívánt beállításokat.
 - A "Zoom" mezőben is megadhat egy nagyítási vagy kicsinyítési tényezőt.

Megjegyzés

Ha a papír nem szabványos formátumú, válassza ki a kívánt beállításokat miután megadta az egyedi formátum beállításait.

Ha a "W" van kiválasztva minden szabványos papírformátumhoz a nyomtatóillesztőn, az adatok középre rendezhetőek és nyomtathatóak. Például, ha A4 formátumú adat készült, és Ön egy A3 formátumú lap közepére szeretné azt nyomtatni, akkor válassza ki az "A4 W"-t a nyomtatóillesztő papírformátum menüjében, és adja meg a papír forrását "1. tálca" vagy "Kézi adagolás" mint papírforrás.

A nyomtatáshoz töltsön be A3 formátumú papírt a készülék nyomtatóillesztőn megadott tálcájába ("1. tálca" vagy "Kézi adagolás"), majd adja meg a lenti beállításokat a [Bázis képernyő (Papír)] — [Tálcabeállítás módosítása] — [Túlméretes papír] menüben a kezelőpanelen.

Válassza ki az "A4W"-t.

Adja meg az A3 papírformátumot (420,0 × 297,0) a [Méret módosítása] pontban.

Egyedi formátum tárolása

Előzetesen meghatározásra és tárolásra kerülhet egy egyedi formátum, az alábbiakban leírtak alapján.

- 1 Az “Ered. form.” és a “Kimenő form.” legördülő listán, válassza ki az “Egyedi méretbeállítás” elemet.
Megjelenik az Egyedi méretbeállítás párbeszédablak.
- 2 Végezze el a következő beállításokat.
 - Méret: Adja meg az egyedi méret hosszát és szélességét, a kiválasztott mértékegységben.

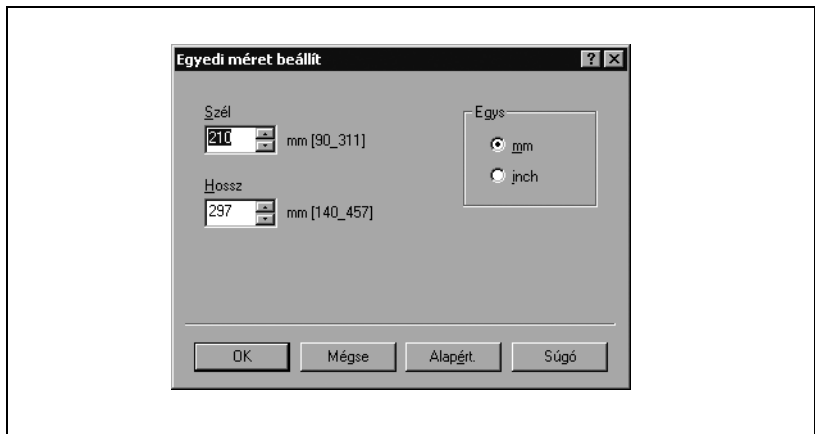

- 3 Kattintson az [OK] gombra.

A kimeneti eljárás kiválasztása

Nem a közvetlen nyomtatás az egyetlen lehetőség, kiválasztható a "Biztonságos nyomtatás", amely egy jelszó beírását kéri a nyomtatás elvégzéséhez, vagy a "Felh. boxba ment", amely a dokumentum mappába menti a dokumentumot.

- 1 Kattintson a Beállítás fülre.
- 2 A "Kimeneti mód" legördülő listáról válassza ki a kimeneti eljárást.
 - Nyomtatás: Azonnal nyomtat.
 - Biztonságos nyomtatás: Eltárolja a dokumentumot a készülék biztonságos nyomtatás fiókjában. Nyomtatásnál a készülék kezelőpaneljén be kell írni a felhasználó azonosítót és a jelszót. Szigorúan bizalmas dokumentumok nyomtatásához válassza ezt a beállítást. (legfeljebb 100 dokumentum).
 - Felh. boxba ment: A nyomtatandó dokumentumot egy felhasználói fiókba menti a készüléken.
 - Felh. boxba ment, nyomtat: Egy felhasználói fiókba menti egyidejűleg a dokumentumot.
 - Levonat és nyomtatás: A dokumentum egy részének nyomtatása után a készülék ideiglenesen leállítja a nyomtatást. Ezzel megelőzheti, hogy a nagyméretű feladatok hibásan kerüljenek nyomtatásra.

Biztonságos nyomtatás

- Ha a “Biztonságos nyomtatás” lett kiválasztva, vigye be az egyedi azonosítót és a jelszót a megjelenő párbeszédablakban.

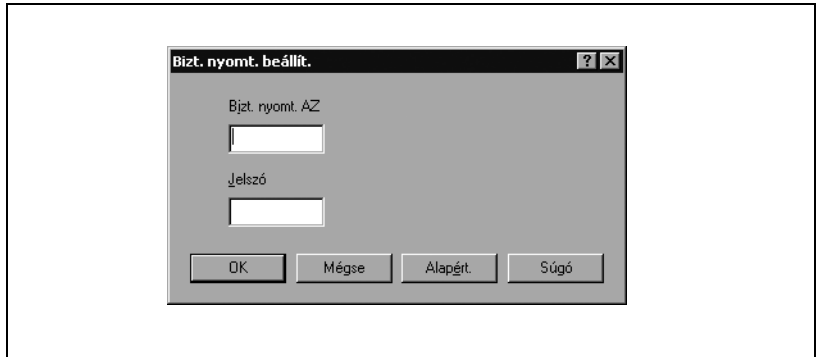

Megjegyzés

A dokumentum nyomtatásához válassza a [Biztonságos nyomtatás]-t a készülék Fiók módjában, majd adja be az egyedi azonosítót és a jelszót. A készülék fiók funkcióinak részletes ismertetését, lásd a Kezelési útmutató [Fiók funkciók] részében.

Ha jelszó szabályok vannak érvényben a gépen, a biztonságos nyomtatáshoz használt jelszavak korlátozottak, és a feladatok törődnek, ha a megadott jelszó nem egyezik a megadott jelszó szabállyal. A jelszó szabályok részletes ismertetését lásd a Kezelési útmutató [Másolási műveletek] részében.

Mentés felhasználói fiókba

- Ha a “Felh. boxba ment” vagy “Felh. boxba ment, nyomtat” ki van választva, adja meg a fájlnévet és a felhasználói fiók számát a megfelelő párbeszédablakban.

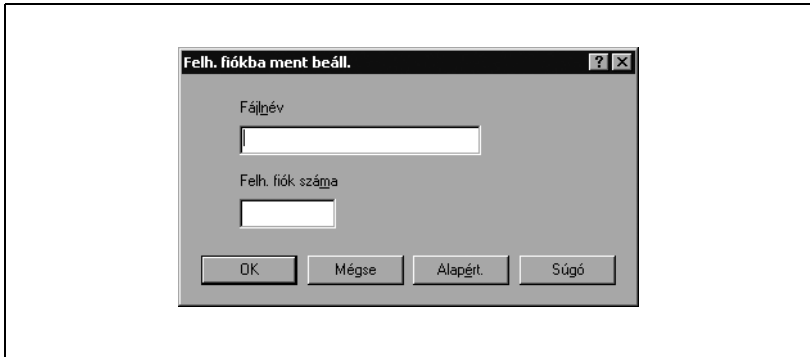

Megjegyzés

A készülék fiók funkcióinak részletes ismertetését, lásd a Kezelési útmutató [Fiók funkciók] részében.

Levonat és nyomtatás

- Egy nyomtatási feladat kiküldése esetén a dokumentum egy részének nyomtatása után a készülék ideiglenesen leállítja a nyomtatást. A feladat fennmaradó része nyomtatási feladatként kerül tárolásra a készüléken. Több példány nyomtatása esetén, a fennmaradó rész nyomtatása a nyomtatás eredményének ellenőrzése után végezhető el.

...

Megjegyzés

A dokumentum nyomtatásához határozza meg a dokumentumot a készülék Feladat módjában, majd adja be az egyedi azonosítót és a jelszót. A részleteket lásd "Nyomtatási feladatok kezelése" a(z) 10-122 oldalon.

Felhasználóhitelesítés beállításai

Ha a készüléken felhasználói hitelesítés került beállításra, egy feladat nyomtatásához meg kell adnia a felhasználónevet és a jelszót.

Ha egy nyomtatási feladat olyan azonosítóval és jelszóval kerül kiküldésre, amely nem a készülék egy regisztrált felhasználójához tartozik, vagy a feladat a “Felhasználó hitelesítés” kiválasztása nélkül került kiküldésre, a feladat törlődik anélkül, hogy a készülék elvégezné a hitelesítést.

Ha a felhasználói hitelesítési beállítások meg vannak adva ezen a készüléken, a hitelesítési művelet korlátozó funkció 2. módban van, és a hitelesítési információk nincsenek jól megadva, akkor zárolja a felhasználót, így az nem léphet be.

- 1 Kattintson a Beállítás fülre.
- 2 Kattintson a [Felh. hitelesítés/Számlakövetés] gombra.
- 3 Jelölje ki a “Felh. hitelesítés” négyzetet, majd írja be a felhasználónevet és a jelszót.

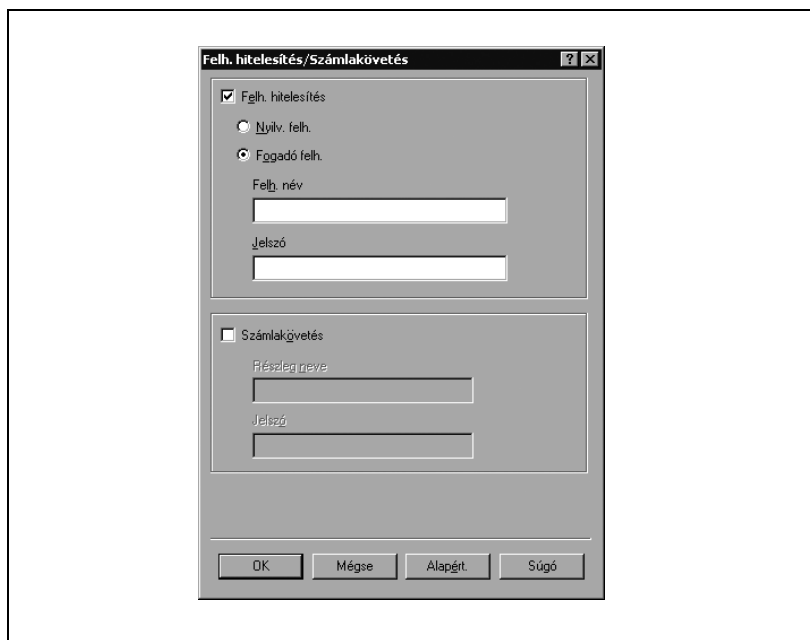

Megjegyzés

Ha a készülék úgy van beállítva, hogy engedélyezi a nyilvános felhasználókat, akkor felhasználónév és jelszó nélkül használható.

Ha a nyomtatás nincs engedélyezve, akkor azt még egy regisztrált felhasználó sem teheti meg.

A felhasználó hitelesítési beállításokkal kapcsolatban kérjen tájékoztatást a készülék felügyelőjétől.

A Számlakövetés beállítása

Ha a készüléken számlakövetés került beállításra, egy feladat nyomtatásához meg kell adnia a felhasználónevet és a jelszót.

Ha egy nyomtatási feladat olyan osztálynévvel és jelszóval kerül kiküldésre, amely nem a készülék egy regisztrált számlájához tartozik, vagy a feladat "Számlakövetés" kiválasztása nélkül került kiküldésre, a feladat törődik anélkül, hogy a készülék elvégezné a hitelesítést.

Ha a számla hitelesítési beállítások meg vannak adva ezen a készüléken, a hitelesítési művelet korlátozó funkció 2. módban van, és a hitelesítési információk nincsenek jól megadva, akkor zárolja a számlát, és nem engedi a belépést.

- 1 Kattintson a Beállítás fülre.
- 2 Kattintson a [Felh. hitelesítés/Számlakövetés] gombra.
- 3 Jelölje ki a "Számlakövetés" négyzetet, majd írja be a felhasználónevet és a jelszót.

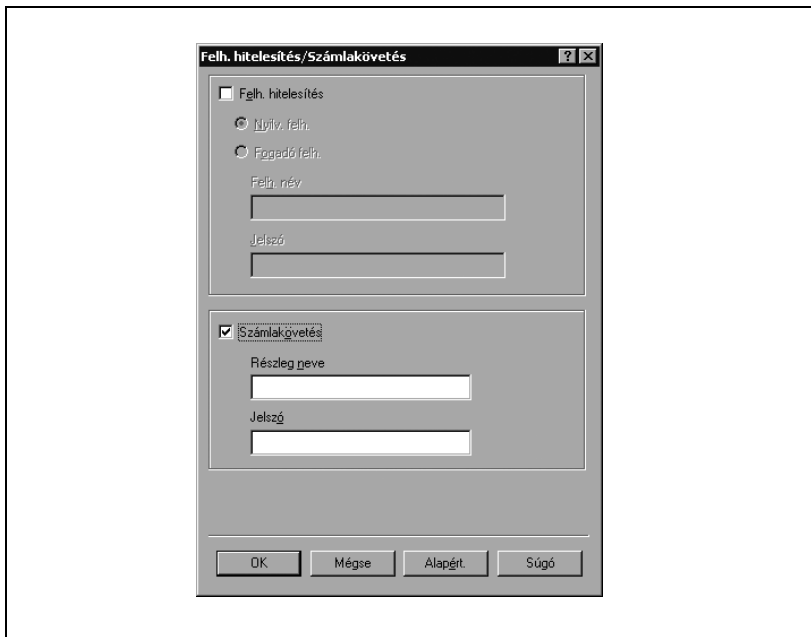

Megjegyzés

Ha a nyomtatás nincs engedélyezve, akkor azt még egy regisztrált számlával sem tehető meg.

A számlakövetés részletekkel kapcsolatban kérjen tájékoztatást a készülék felügyelőjétől.

7.3 Az Elrendezés fül beállításainak elvégzése

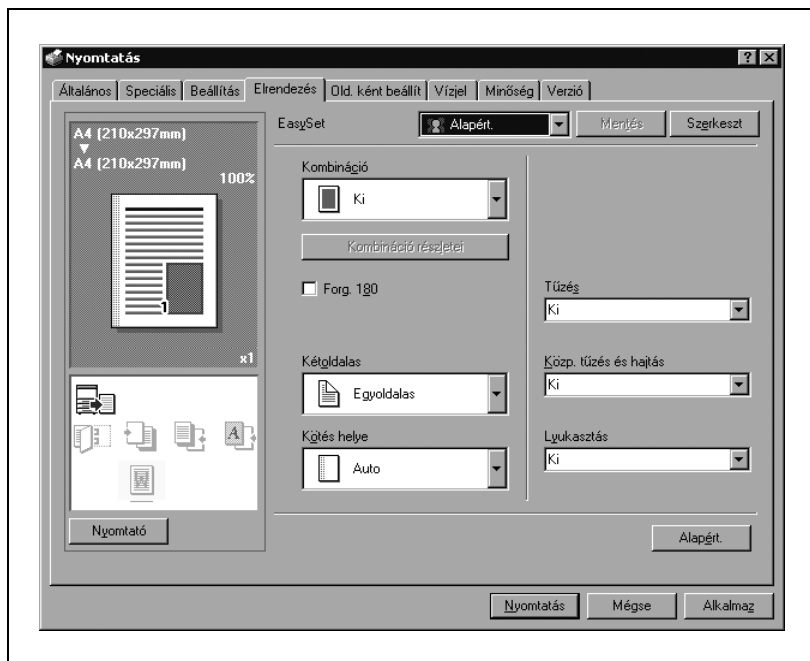

Több oldal nyomtatása egy oldalra (1-re N)

Egy dokumentum több oldalát nyomtathatja egyetlen lapra. A “Füzet” beállítás használatával a nyomtatott lapok félbehajtásával egy füzet képezhető.

- 1 Kattintson az Elrendezés fülre.
- 2 A “Kombináció” legördülő listáról, válassza ki az egy oldalra nyomtatandó oldalak számát.

A határvonal és nyomtatási sorrend beállításainak módosításához, kattintson a [Kombináció részletei] gombra, majd módosítsa a beállításokat a megjelenő Kombináció részletei párbeszédablakban.

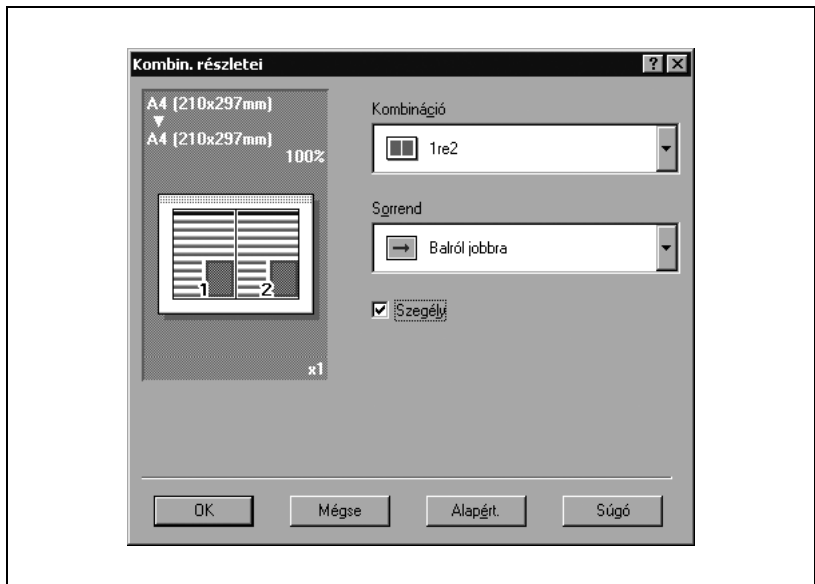

Megjegyzés

Eltérő méretű vagy tájolású oldalakat tartalmazó dokumentumok nyomtatása esetén előfordulhat, hogy nyomtatásnál egyes részek hiányoznak vagy egymással fedésbe kerülnek.

Kétoldalas nyomtatás

A dokumentum nyomtatásánál a lap mindkét oldalát felhasználhatja. Ez hasznos lehet, ha többoldalas dokumentumokat kíván összefűzni.

- 1 Kattintson az Elrendezés fülre.
- 2 A "Kétoldalas" legördülő listában válassza ki a "Kétoldalas" elemet.

Iratmargó beállítása

Nyomtatás előtt iratmargókat hozhat létre a dokumentumban.

- 1 Kattintson az Elrendezés fülre.
- 2 A "Kötés helye" legördülő listában válassza ki a kötési margó helyzetét.

Tűzés

A többlapos dokumentumok összetűzhetők.

A tűzés funkció csak akkor érhető el, ha az opcionális kezelő is fel van szerelve.

- 1 Kattintson az Elrendezés fülre.
- 2 A "Tűzés" legördülő listában válassza ki a tűzőkapcsok számát és helyzetét.

Megjegyzés

A kiválasztott kötési helyzettől függően, eltérő tűzési helyek választhatók.

Hajtás & Tűzés

Megadásával hajtható és összetűzhető a kinyomtatott dokumentum.

- 1 Kattintson az Elrendezés fülre.
- 2 A legördülő menüből válassza ki a hajtás opciót.

Kiválaszthatja a “Hajtás & Tűzés”-t a dokumentum hajtásához és tűzéséhez, a “Központi tűzés”-t a dokumentum közepén történő tűzéséhez vagy a “Hajtás”-t a dokumentum félbehajtásához.

Megjegyzés

A Hajtás & Tűzés funkció csak akkor érhető el, ha az opcionális FS-514 kezelőre fel van szerelve az SD-503 gerincfűző.

Lyukasztás

Fűzőlyukak készíthetők a nyomtatott dokumentum lapjaiba.

A lyukasztás funkció csak akkor érhető el, ha fel van szerelve az opcionális FS-514 kezelő és PK-510 lyukasztó készlet.

- 1 Kattintson az Elrendezés fülre.
- 2 A “Lyukasztás” legördülő listában válassza ki a lyukak számát.

Megjegyzés

A kiválasztott kötési helyzettől függően, eltérő lyukasztási helyek választhatók.

7.4 A Old. ként beállít. fül beállítása

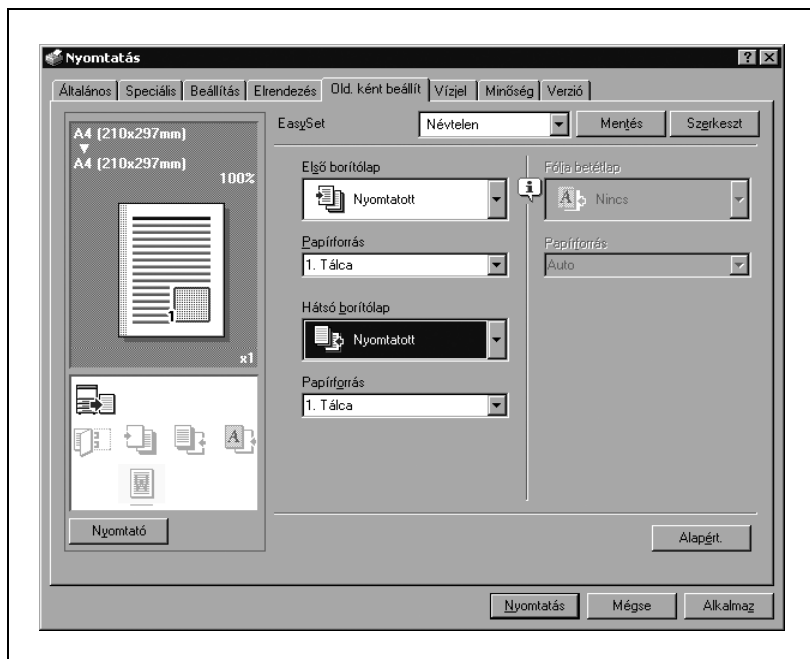

Dokumentumok nyomtatása első/hátsó borítólappal

- 1 Kattintson a Old. ként beállít. fülre.
- 2 Az “Első borítólap” és a “Hátsó borítólap” legördülő listákból válassza ki a kívánt beállításokat.
Ha nyomtatni kíván az elülső és a hátsó borítólapra, válassza ki a “Nyomatott” lehetőséget. Ha csak üres lapot kíván hozzáadni, válassza ki az “Üres” lehetőséget.
- 3 Válassza ki a bemeneti tálcát, amely az elülső és a hátsó borítólapnak szánt papírt tartalmazza.

7.5 A Vízjel fül beállítása

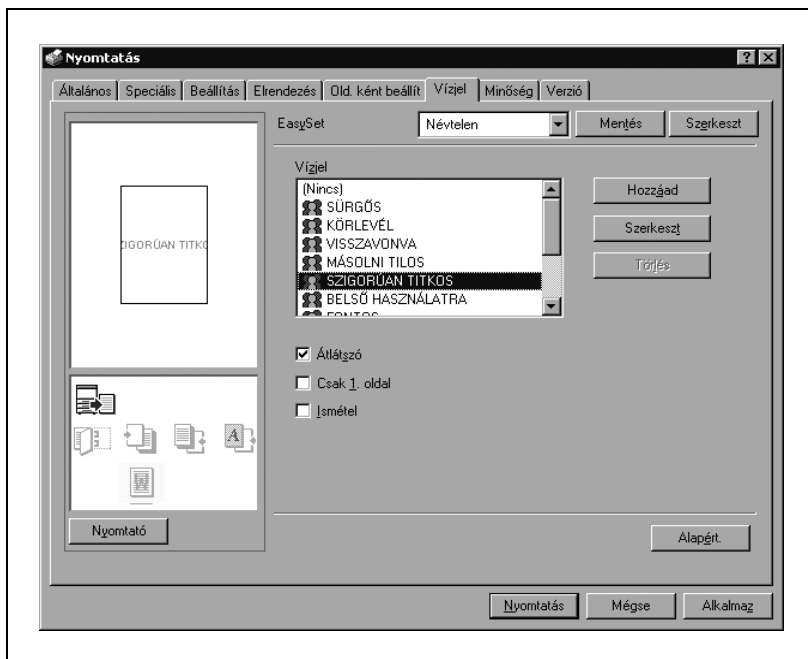

Vízjel nyomtatása

Egy meghatározott szöveg nyomtatható vízjelként a háttérbe.

- 1 Kattintson a Vízjel fülre.
- 2 A legördülő listáról válassza ki a használni kívánt vízjelet.
- 3 Végezze el a következő beállításokat.

Átlátszó: A vízjel átlátszó.

Csak 1. oldal: Csak az első oldalra nyomtat.

Ismétel: Egy oldalra több vízjelet nyomtat.

Megjegyzés

Ha ki van választva a "Füzet" a "Kombinált" legördülő listában, nem nyomtatódik vízjel.

Vízjel szerkesztése

Módosíthatja a vízjel betűtípusát és helyzetét, és regisztrálhat egy új vízjelet.

- 1 Kattintson a Vízjel fülre.
- 2 Vízjel létrehozásához kattintson a [Hozzáad] gombra.
 - Vízjel módosításához, válassza ki a módosítani kívánt vízjelet, majd kattintson a [Szerkeszt] gombra.
- 3 Végezze el a következő beállításokat.

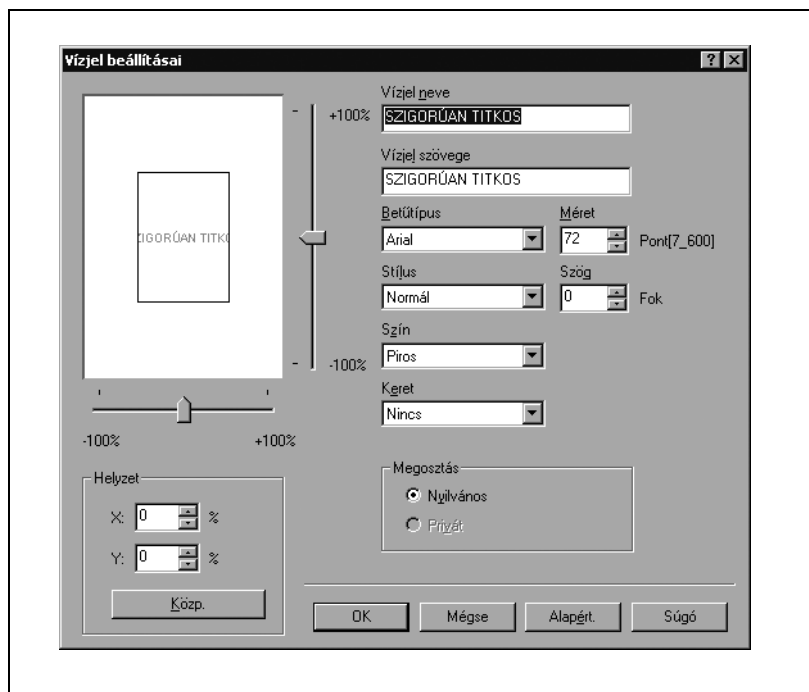

Vízjel neve: Megadja a vízjel regisztrált nevét.

Vízjel szövege: Megadja a vízjel szövegét.

Betűtípus, Méret, Stílus, Szög, Szín és Keret: Megadja a vízjel betűtípusát, méretét, stílusát, dőlésszögét, színét és keretét.

Helyzet: Megadja a vízjel helyzetét a vízszintes és függőleges gördítőszalagok segítségével.

Megosztás: Megadja, hogy a vízjel meg van-e osztva más felhasználókkal.

Megjegyzés

Csak a számítógép felügyelője végezheti el a "Megosztás" beállítását.

7.6 A Minőség fül beállítása

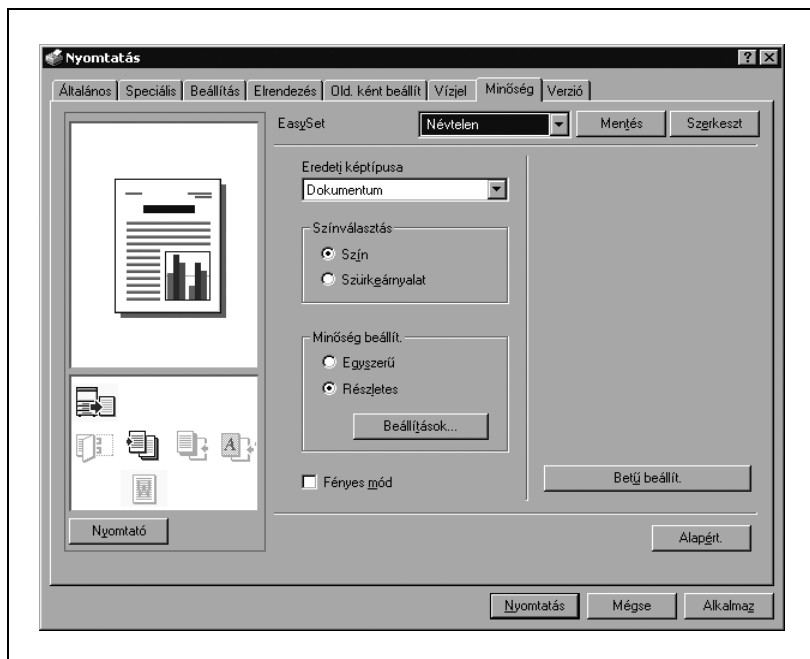

Beállítások megadása

- 1 Kattintson a Minőség földre.
- 2 Végezze el a következő beállításokat.
 - Eredeti képtípus
Megadja az eredeti dokumentum tartalmát. Az eredeti dokumentumnak megfelelő minőségben nyomtat.
Dokumentum: A sok karaktert tartalmazó dokumentumoknak megfelelő minőségben nyomtat.
Fotó: Fényképhez megfelelő minőségben nyomtat.
DTP: DTP-vel előállított dokumentumoknak megfelelő minőségben nyomtat.
Web: Honlapok nyomtatásához megfelelő. Simán adja vissza a kis felbontású képeket.
CAD: Megfelelő a finom vonalakat tartalmazó eredetiek nyomtatásához. Reprodukálja a nagy felbontású képeket.
 - Színválasztás
Szín: Színesben nyomtat.
Szürkeskála: Szürkeárnyalatosan nyomtat.
 - Minőség beállít.
Részletes: Külön állítja be minden elem minőségét (szöveg, fotó és diagramok) a dokumentumban.
 - Fényes mód
Nyomtatás fényes papírra.

Betűkészlet beállítások

A Windowsban használt TrueType betűkészletet helyettesítheti a készülék nyomtató-betűkészletével.

- 1 Kattintson a [Betű beállít.] gombra.
- 2 Végezze el a következő beállításokat.

Betűkészlet formátum letöltése: Válassza ki a letöltendő TrueType betűkészlet típust, ha nem a nyomtató betűkészletét kívánja használni. Felhasználói nyomtató betűkészlet: Kiválasztásával a nyomtató betűkészlet helyettesítése aktiválódik. Ha aktív, a helyettesítendő TrueType betűkészlet nem töltődik le a nyomtatóra.

Megjegyzés

A nyomtató betűkészletek használatával lerövidíti a nyomtatási időt, bár ilyen esetben a képernyőn megjelenő kép és a nyomtatás között eltérés lehet.

TrueType betűkészlet használata esetén, válassza ki a "Betűkészlet formátum letöltése" legördülő listáról a nyomtatóra letöltendő betűkészletet.

A betűkészlet helyettesítési listát az Eszközbeállítások fülön állíthatja be.

7.7 Az Opció fül beállításainak megadása

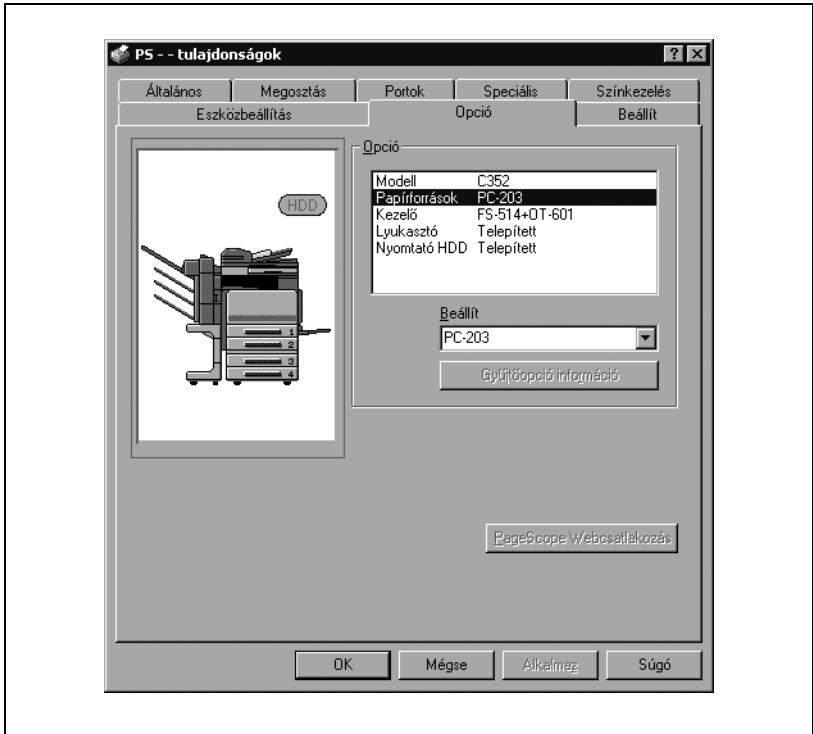

Megadhatja a készülékre felszerelt opciókat, hogy azokat a nyomtató-illesztőprogramból is használhassa.

Megjegyzés

Ha a készülékre felszerelt opciók nem kerülnek beállításra az Opció fülön, az opció funkciója nem használható a nyomtató-illesztőprogramból. Az opciók felszerelésénél, gondoskodjon a megfelelő beállítások elvégzéséről.

Beállítások megadása

- 1 Windows 2000/NT 4.0 esetén, kattintson a [Start] gombra, mutasson a “Beállítások” menüpontra, majd kattintson a “Nyomtatók” pontra. Windows XP/Server 2003 esetén, kattintson a [Start] gombra, majd kattintson a “Nyomtatók és faxok” menüpontra.
 - Ha a “Nyomtatók és faxok” menüpont nem jelenik meg a Start menüben, a Start menüből nyissa meg a Vezérlőpultot, válassza ki a “Nyomatók és más hardverek” menüpontot, majd válassza ki a “Nyomtatók és faxok” ikont.
- 2 Kattintson a jobboldali egérbillentyűvel a nyomtató ikonra, majd kattintson a “Tulajdonságok”-ra.
- 3 Kattintson az Opció fülre.
- 4 Válassza ki az opciót, majd az alább található legördülő listán állítsa be az állapotát.

Megjegyzés

A telepített opciók automatikusan regisztrálásra kerülhetnek az “Opció” listában, ha az [Gyűjtőopció információ] gombra kattint, amikor a számítógép a készülékhez csatlakozik.

Az [Gyűjtőopció információ] gomb csak akkor használható, ha az SNMP Beállítás engedélyezett ezen a készüléken, és az SNMP v1/v2c (IP) beállítás jelölőnégyzet ki van választva.

Ha a címezhető tálcás rendező telepítve van, hozzárendelheti az 1. és 2. kimeneti tálcákat a postarekeszekhez.

A postarekeszek kimenetének megadásához válassza ki a “Rekesz beállítás”-t a “Felügyeleti beállítás” - “Rendszer beállítás” - “Kimenet beállítás”-ból a kezelőpanelen.

Ha a “Nyomtató” jelenik meg a kimenet megadásakor a nyomtatómeghajtón, akkor a kiválasztott postarekesz látszik az ábrán.

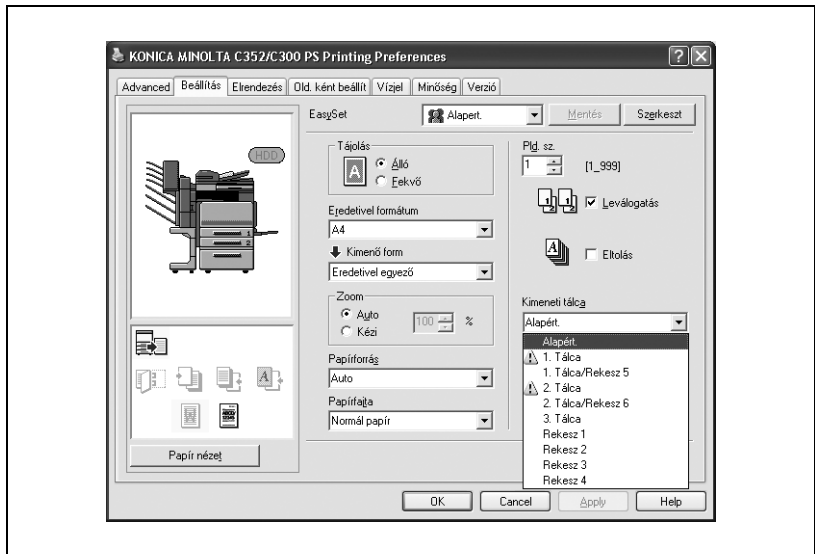

7.8 Az illesztőprogram beállításainak tárolása

A PostScript illesztőprogram esetén, eltárolhatja a módosított beállításokat és szükség esetén előhívhatja azokat.

Az illesztőprogram beállításainak tárolása

- 1 Módosítsa az illesztőprogram beállításait a Beállítás és az Elrendezés füleken.
- 2 Kattintson a [Mentés] gombra.

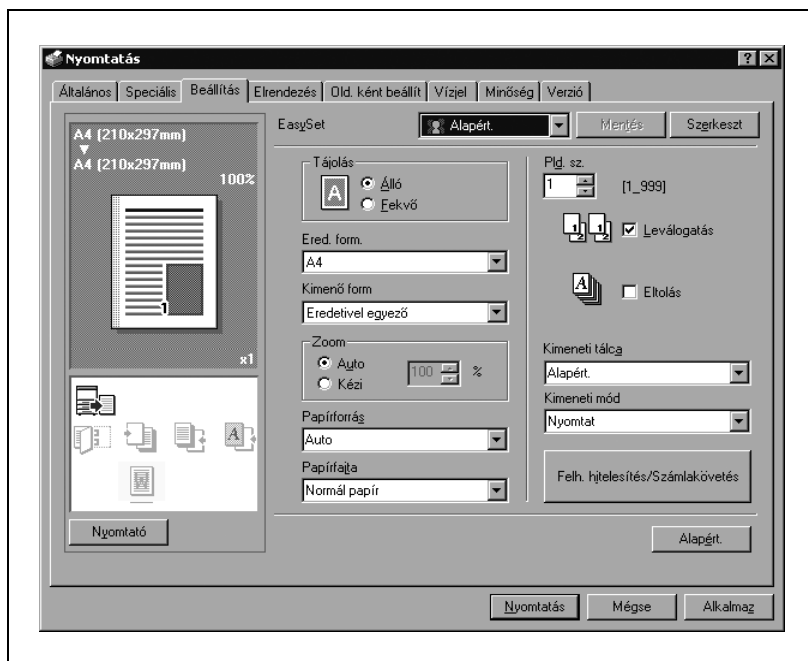

- 3 A “Név” szövegmezőbe írja be a fájl nevét.

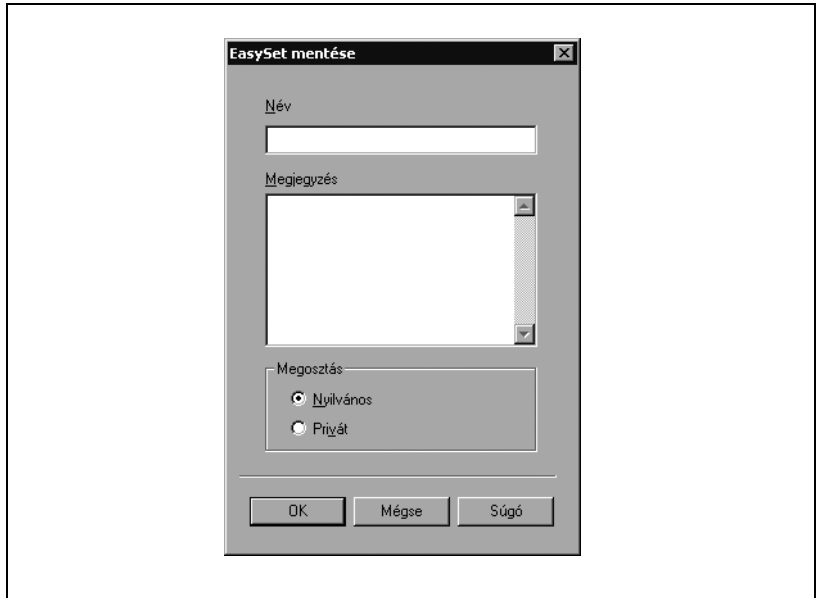

- 4 Szükség esetén írjon be egy üzenetet a “Megjegyzés” szövegmezőbe.
- 5 Adja meg, hogy az illesztő beállításait megosztja-e más felhasználókkal.
- 6 Kattintson az [OK] gombra.
A beállítások rögzítésre kerültek a könyvtárban.

Megjegyzés

A fájl kiterjesztése “.ksf” lesz.

Legfeljebb 25 elemet menthet el.

Csak a számítógép felügyelője végezheti el a “Megosztás” beállítását.

A beállítások visszaállítása

- Válassza ki a visszaállítandó beállításokat a Nyomtatási beállítások párbeszédablak “Easy Set” legördülő listájából.
A beállítási értékek előhívásra kerülnek és ismét megjelenik a Nyomtatási beállítások párbeszédablak.

A beállítások módosítása

- 1 A Nyomtatási beállítások párbeszédablakban, kattintson a [Szerkeszt] gombra.
- 2 A listából válassza ki a módosítani kívánt beállítást, majd végezze el a módosítást. A fájl törléséhez kattintson a [Törlés] gombra.
- 3 Kattintson az [Opció] gombra, ellenőrizze a visszaállítandó beállításokat, majd kattintson az [OK] gombra.

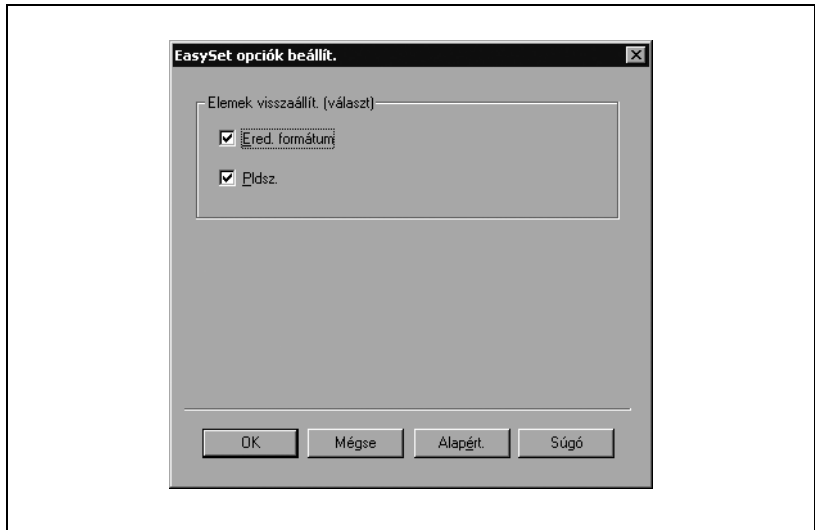

- 4 Kattintson az [OK] gombra.

A PPD illesztőprogram beállítása (Mac OS 9.2)

8 A PPD illesztőprogram beállítása (Mac OS 9.2)

8.1 Beállítások

A készülék funkcióinak beállítását a Page Setup (Oldalbeállítás) és a Print (Nyomtatás) párbeszédablakokból végezheti, amelyeket egy alkalmazásból hívhat elő.

A beállítások csak az adott alkalmazásban használva érvényesülnek. Amikor kilép az alkalmazásból, a beállítások visszaállnak az alapértékekre.

Page Setup (Oldalbeállítás) párbeszédablak

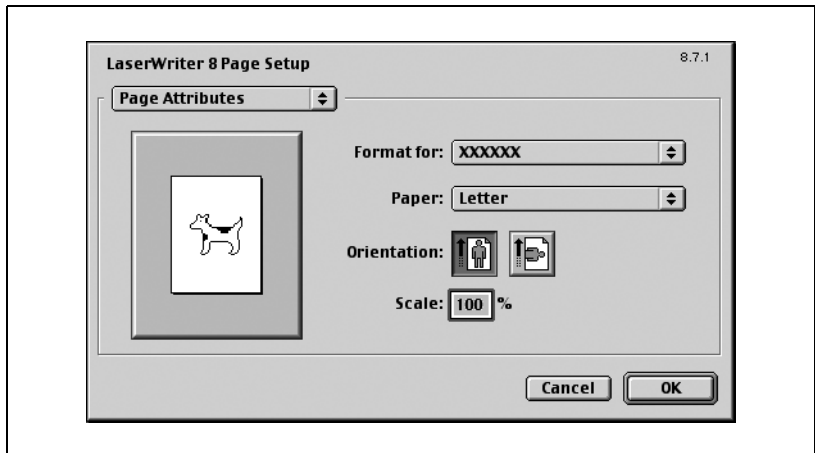

Page Setup elemek

Menü	Elem	Funkció
Page Attributes (Oldalbeállítás)	Paper (Papír)	Meghatározza a kimenő papír formátumát.
	Orientation (Tájolás)	Meghatározza a tájolást.
	Scale (Skála)	Meghatározza a nagyítási vagy a kicsinyítési tényezőt.
PostScript Options (PostScript opciók)	Flip Horizontal (Vízszintes átfordítás)	A kép vízszintesen átfordítva kerül nyomtatásra.
	Flip Vertical (Függőleges átfordítás)	A kép függőlegesen átfordítva kerül nyomtatásra.
	Invert Image (Negatív kép)	A kép negatívja kerül nyomtatásra.
	Substitute Fonts (Betűkészlet helyettesítés)	Néhány betűkészletet a nyomtató betűkészletekkel helyettesít.
	Smooth Text (Szöveg finomítás)	Finomítja a szöveg adatokat.
	Smooth Graphics (Grafika finomítás)	Finomítja a grafikus adatokat.
	Precision Bitmap Alignment (Pontos bittérkép igazítás)	Kijavítja a szabálytalan grafikus képeket.
	Unlimited Downloadable Fonts (Korlátlanul letölthető betűkészletek)	Nem korlátozza a képernyő-betűkészletek letöltését.
Custom Page Sizes (Egyedi oldalméret)	Units (Mértékegységek)	Kiválaszthatja a megadott mértékegységet.
	Paper Size (Papírformátum)	Meghatározza bármilyen papír formátumát.
	Margins (Margók)	Beállítja a margókat.
	Custom Page Size Name (Egyedi oldalméret neve)	Megad egy regisztrált nevet a meghatározott papírméret és margó részére, miután az [OK] gombra kattint.

**Megjegyzés**

Az alkalmazástól függően, a "Page Setup" (Oldalbeállítás) helyett "Paper Setup" (Papírbeállítás) is megjelenhet. Ezenfelül kiválaszthatja a "Paper Setup" (Papírbeállítás) – "Options" (Opciók) pontot a "File" (Fájl) menüből.

A párbeszédablakok az alkalmazástól függően különbözőek lehetnek.

Print (Nyomtatás) párbeszédablak

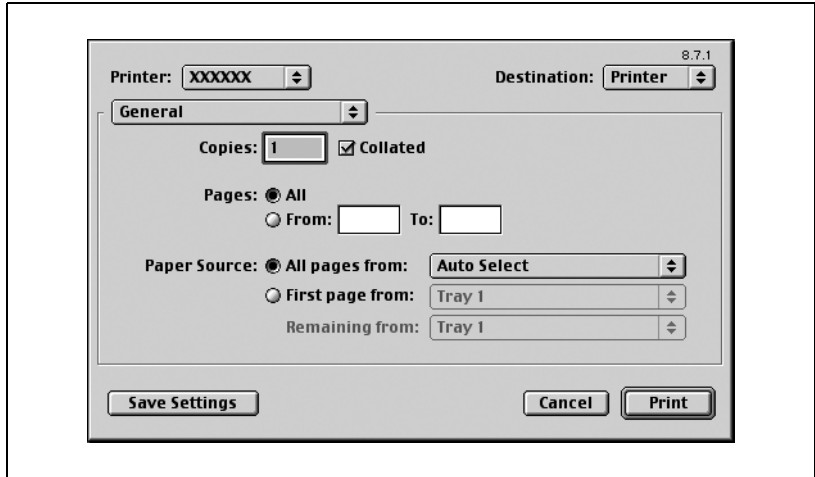

Nyomtatási elem

Menü	Elem	Funkció
General (Általános)	Copies (Példányszám)	Meghatározza a nyomtatványok példányszámát.
	Collated (Leválogatás)	Többoldalas többpéldányos nyomtatás szettenként.
	Pages (Oldalak)	Meghatározza a nyomtatandó oldalak tartományát.
	Paper Source (Papírforrás)	Kiválasztja a bemeneti tálcát.
Color Matching (Színillesztés)	Print Color (Színválasztás)	Meghatározza a nyomtatás színét.
	Intent (Stílusillesztés)	Kiválasztja az illesztési módszert.
	Printer Profile (Nyomtató profil)	Meghatározza a kimeneti eszköz színbeállításainak profilját.
Background Printing (Háttér nyomtatása)	Print in (Nyomtatási módszer)	Beállítja a háttér nyomtatását.
	Print Time (Nyomtatási idő)	Beállítja a prioritási szintet és a nyomtatás idejét.

Menü	Elem	Funkció
Save as File (Mentés fájlba)	Format (Formátum)	Beállítja a PostScript fájl kimeneti formátumát.
	PostScript Level (PostScript szint)	Beállítja a PostScript szintet.
	Data Format (Adatformátum)	Beállítja a formátumot a dokumentum mentéséhez.
	Font Inclusion (Betűkészlet mentése)	Meghatározza, hogy a betűkészlet adatok bekerüljenek-e a fájlba.
Font Settings (Betűkészlet beállítások)	Font Documentation (Betűkészlet beállítások)	Információt fűz hozzá a betűkészlet kódhoz.
	Font Downloading (Betűkészlet letöltés)	Meghatározza a betűkészletek letöltésének feltételét.
Layout (Elrendezés)	Pages per sheet (Oldalak laponként)	Meghatározza az egy oldalra nyomtatandó oldalak számát.
	Layout direction (Elrendezés iránya)	Több oldal nyomtatása esetén egy lapra, meghatározza azok sorrendjét.
	Border (Keret)	Beállítja a keretet az oldalak között.
Job Logging (Feladat naplózás)	If there is a PostScript error (PostScript hiba előfordulásánál)	Beállítja a PostScript hibajelentés feltételeit.
	Job Documentation (Műveleti feljegyzés)	Beállítja a műveleti feljegyzés mentésének feltételeit.
	Job Documentation Folder (Műveleti feljegyzés fájl)	Beállítja a mappát, amelybe a műveleti feljegyzés mentésre kerül.
Cover Page (Borítólap)	Print Cover (Borítólap nyomtatása)	Egy borítólap hozzáadásra kerül.
	Cover Paper Source (Borítólap papírforrás)	Kiválasztja a borítólaphoz használt bemeneti tálcát.
Finishing Options 1 (Kezelési opciók 1)	Offset (Eltolás)	Beállítja az eltolást.
	Output Tray (Kimeneti tálca)	Kiválasztja a kimeneti tálcát.
	Binding Position (Kötési helyzet)	Kiválasztja a kötés helyzetét.
	Duplex	Beállítja a kétoldalas nyomtatást.
	Combination (Kombináció)	Beállítja a füzetyomtatást.
	Staple (Tűzés)	Tűzést hajt végre.
	Punch (Lyukasztás)	Lyukasztást hajt végre.

Menü	Elem	Funkció
Finishing Options 2 (Kezelési opciók 2)	Fold & Staple (Hajtás & Tűzés)	Hajtást végez.
	Front Cover Page (Első borítólapp)	Egy előlő borítólappot csatol a nyomtatáshoz.
	Paper Tray (Front Cover Page) (Papírtálca (Előlő borítólapp))	Kiválasztja a bemeneti tálcát az első borítólaphoz.
	Back Cover Page (Hátsó borítólapp)	Egy hátsó borítólappot csatol a nyomtatáshoz.
	Paper Tray (Back Cover Page) (Papírtálca (Hátsó borítólapp))	Kiválasztja a bemeneti tálcát a hátsó borítólaphoz.
	Transparency Interleave (Fólia kísérlapp)	Kísérlappokat szúr be az írásvetítő fóliák közé.
	Paper Tray (Transparency Interleave) (Papírtálca (Fólia kísérlapp))	Kiválasztja a bemeneti tálcát a fólia betétlappok részére.
Finishing Options 3 (Kezelési opciók 3)	Wait mode (Várakozó mód)	A dokumentum egy részének nyomtatása után ideiglenesen leállítja a nyomtatást, hogy ellenőrizhesse a levonatot.
	Resolution (Felbontás)	Meghatározza a nyomtatás felbontását.
	Select Color (Színválasztás)	Meghatározza, hogy színes vagy szürkeárnyalatos legyen a nyomtatás.
	Glossy Mode (Fényes mód)	Nyomtatás fényes papírra.
	Original Image Type (Az eredeti képtípusa)	Az eredeti dokumentumnak megfelelő minőségben nyomtat.
	Color Matching (Text) (Színillesztés (Szöveg))	Beállítja a szöveg színminőségét a dokumentumban.
	Pure Black (Text) (Tiszta fekete (Szöveg))	Megadja, hogy szükséges-e szűrkeskálát alkalmazni a dokumentumban.

Menü	Elem	Funkció
Finishing Options 4 (Kezelési opciók 4)	Screen (Text) (Képernyő (Szöveg))	Megjeleníti a dokumentum szövegét a képernyőn.
	Color Matching (Photo) (Szinillesztés (Fotó))	Beállítja a fotó színminőségét a dokumentumban.
	Pure Black (Photo) (Tiszta fekete (Fotó))	Megadja, hogy szükséges-e szürkeskáláson nyomtatni a fényképeket.
	Screen (Photo) (Képernyő (Fotó))	Megjeleníti a dokumentum fényképeit a képernyőn.
	Smoothing (Photo) (Simítás (Fotó))	Simítja a dokumentum fényképeit.
	Color Setting (Graphic) (Szinbeállítások (Grafika))	Beállítja a diagramok és grafikonok színminőségét a dokumentumban a szöveg és fotó beállítások alapján.
	Smoothing (Graphic) (Simítás (Grafika))	Beállítja a diagramok és grafikonok simítási folyamatát a dokumentumban a szöveg és fotó beállítások alapján.

Megjegyzés

A párbeszédablakok az alkalmazástól függően különbözőek lehetnek.

8.2 Page Setup (Oldalbeállítás)

Page Attributes (Oldalbeállítás) (alapbeállítások)

- 1 Válassza ki a “Paper Setup” (Oldalbeállítás) vagy “Page Setup” (Papírbeállítás) pontot a “File” (Fájl) menüből.
- 2 Válassza ki a “Page Attributes” (Oldalbeállítás) menüpontot.

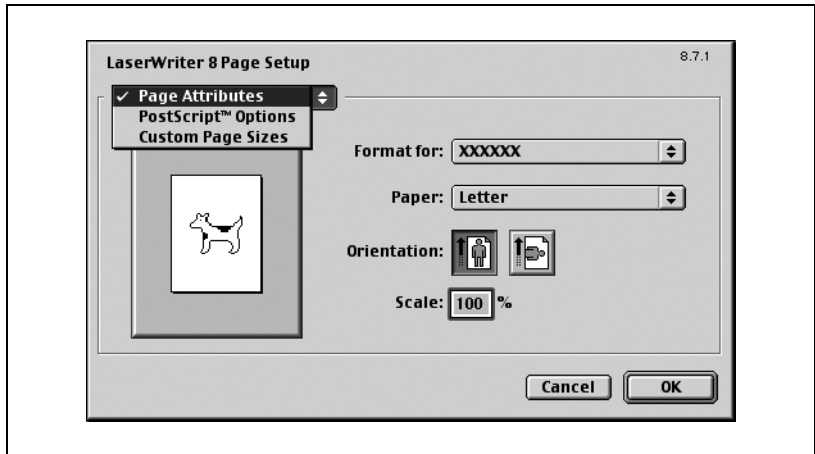

- 3 Végezze el a következő beállításokat.

Paper (Papír): Megadja a papír formátumát.

Orientation (Tájolás): Megadja a tájolást.

Scale (Skála): Megadja a nagyítási és kicsinyítési arányt.

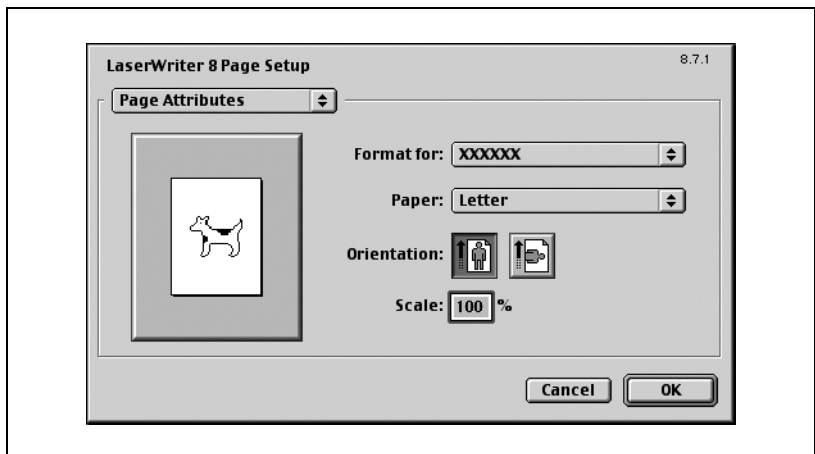

**Megjegyzés**

A hajtási funkció arról a képernyőről választható ki, amelyik akkor jelenik meg, amikor a Print (Nyomtat) párbeszédablakban a "Layout" (Elrendezés) menüpontot választja ki.

Custom Page Sizes (Egyedi oldalformátum)

- 1 Válassza ki a “Paper Setup” (Papírbeállítás) vagy “Page Setup” (Oldalbeállítás) pontot a “File” (Fájl) menüből.
- 2 Válassza ki a “Custom Page Sizes” (Egyedi oldalformátum) menüpontot.
- 3 Végezze el a következő beállításokat.

Paper Size (Papírformátum): Megadja a papír formátumát.

Margins (Iratargók): Megadja az iratmargót.

Custom Page Size Name (Egyedi papírformátum neve): Adja meg az adott papírformátum és iratmargó regisztrált nevét, majd kattintson az [OK] gombra.

Units (Mértékegységek): Válassza ki a mértékegységet.

- Paper Size:**
 - Width: 3.54
 - Height: 5.51
 - Width offset: 0
 - Height offset: 0
- Margins:**
 - Top: 0
 - Left: 0
 - Right: 0
 - Bottom: 0
- Custom Page Size Name:** Custom Page Size 1
- Units:** inches
- Buttons:** Cancel, OK

- 4 Kattintson az [OK] gombra.

Ezzel regisztrálásra kerülnek az egyedi papírméret beállításai, amely lehetővé teszi a papír kiválasztását amikor kiválasztja a “Page Attributes” (Oldalbeállítás) menüt.

PostScript Options (PostScript opciók)

- 1 Válassza ki a “Paper Setup” (Papírbeállítás) vagy “Page Setup” (Oldalbeállítás) pontot a “File” (Fájl) menüből.
- 2 Válassza ki a “PostScript Options” (PostScript opciók) menüpontot.
- 3 Végezze el a következő beállításokat.

Visual Effects (Vizuális hatások): “Flip Horizontal” (Vízszintes forgatás), “Flip Vertical” (Függőleges forgatás) és “Invert Image” (Képinvertálás) (negatív kép).

Substitute Fonts (Helyettesítő betűkészlet): Néhány karaktert nyomtató betűkészlettel helyettesít.

Smooth Text (Szövegsimítás): Kisimítja a szöveg adatokat.

Smooth Graphics (Grafikus simítás): Kisimítja a grafikus adatokat.

Precision Bitmap Alignment (Pontos bittérképes elhelyezés): Javítja a recés grafikus gépeket.

Unlimited Downloadable Fonts (Korlátlanul letölthető betűkészlet):

Nem korlátozza a képernyőn megjelenő betűkészletet.

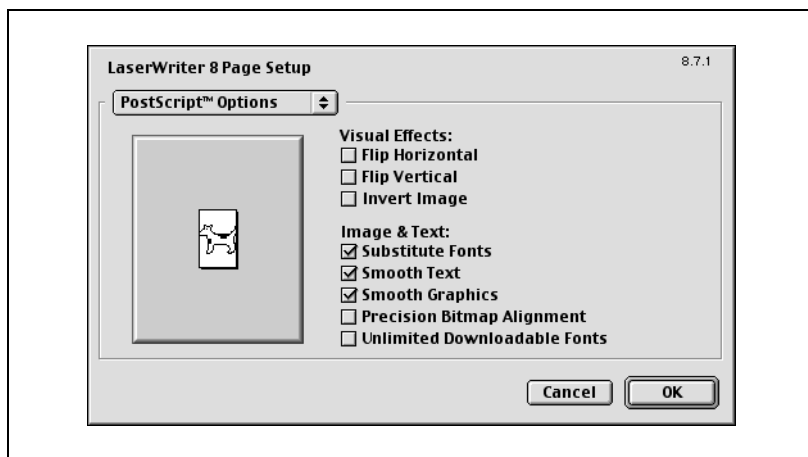

8.3 Print (Nyomtatás)

General (Általános) (alapbeállítások)

- 1 A "File" (Fájl) menüben válassza ki a "Print" (Nyomtatás) menüpontot.
- 2 Válassza a "General" (Általános) elemet.

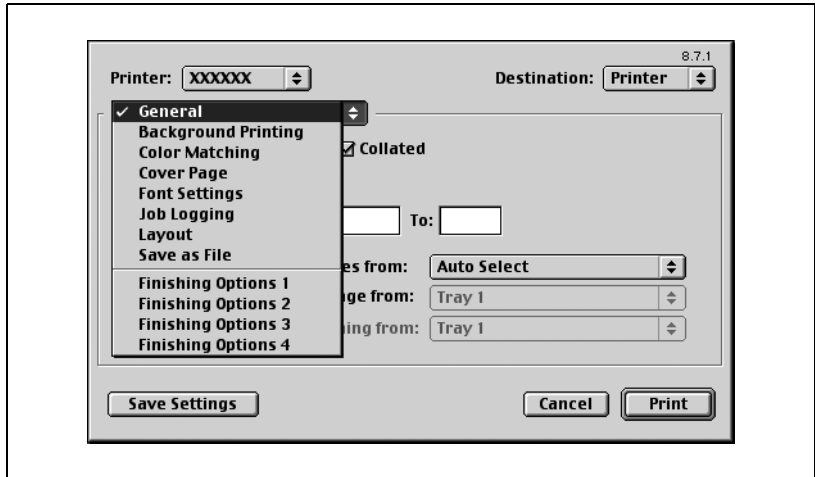

- 3 Végezze el a következő beállításokat.

Copies (Példányszám): Megadja a nyomtatandó oldalak számát.

Collated (Eltolt): Szettekben nyomtat több példányt.

Pages (Oldalak): Megadja a nyomtatandó tartományt.

Paper Source (Papírforrás): Megadja a bemeneti tálcát.

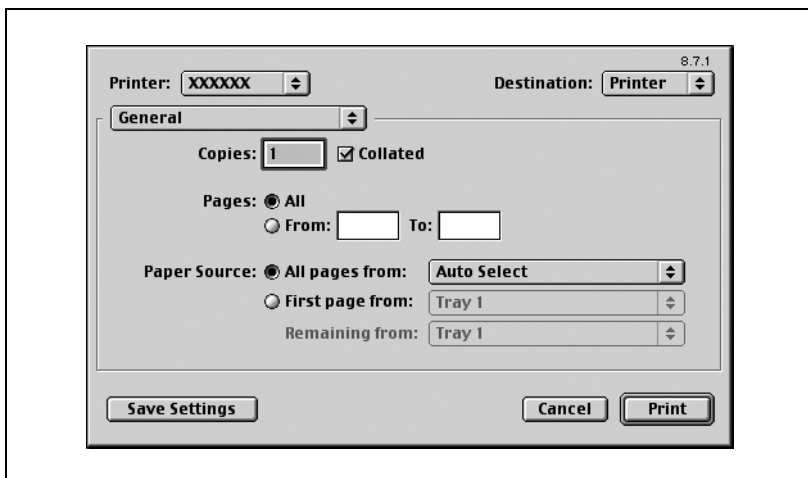

Layout (Elrendezés) (Több oldal nyomtatása egyetlen oldalra)

Beállítható több oldal nyomtatása egyetlen lapra vagy a kétoldalas nyomtatás.

- 1 A "File" (Fájl) menüben válassza ki a "Print" (Nyomtat) menüpontot.
- 2 Válassza ki a "Layout" (Elrendezés) menüpontot.
- 3 Végezze el a következő beállításokat.

Pages per sheet (Oldalak laponként): Megadja az egy oldalra nyomtatható oldalak számát.

Layout direction (Elrendezés iránya): Megadja a dokumentum lapsorrendjét.

Border (Keret): Megadja az oldalak körüli keretet.

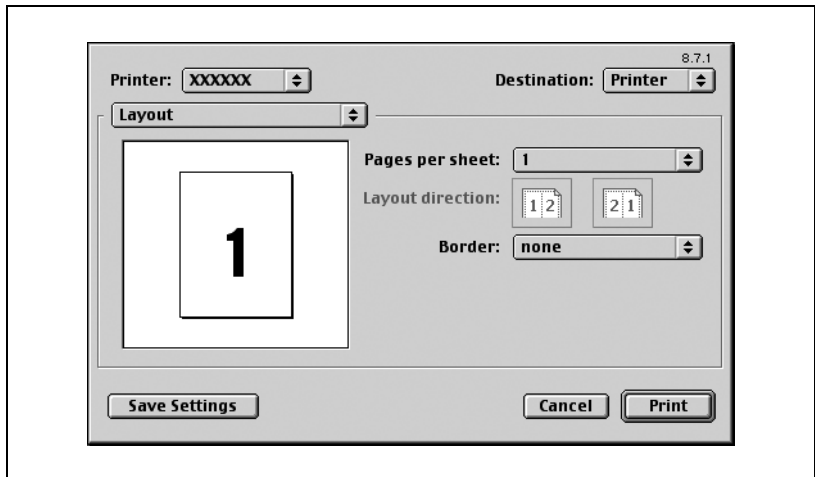

Nyomatóspecifikus opciók (Kezelési opciók 1-4)

Elvégezheti a nyomtatóspecifikus opciók beállítását. Beállíthatja ezt az opciót, amikor a készülék tűzés vagy lyukasztás funkcióit használja.

1 A "File" (Fájl) menüben válassza ki a "Print" (Nyomtat) menüpontot.

2 Válassza ki a "Finishing Options 1-4" (Kezelési opciók 1-4) menüpontot.

3 Végezze el a következő beállításokat.

Offset (Eltolás): Az eltolást adja meg.

Output Tray (Kimeneti tálca): Megadható a kimeneti tálca.

Binding Position (Kötési helyzet): Megadja a kötési helyzetet.

Duplex: Kétoldalas nyomtatás.

Combination (Kombináció): Megadható a füzet nyomtatás.

Staple (Tűzés): Tűzés történik.

Punch (Lyukasztás): Lyukasztás történik.

Fold & Staple (Hajtás & Tűzés): Hajtás történik.

Front Cover Page (Elülső borítólappal): Hozzákapcsol a dokumentumhoz egy elülső borítólappal.

Paper Tray (Front Cover Page) (Papírtálca (Elülső borítólappal)):

Kiválasztja az elülső borítólappal bemeneti tálcáját.

Back Cover Page (Hátsó borítólappal): Hátsó borítólappal csatol a dokumentumhoz.

Paper Tray (Back Cover Page) (Papírtálca (Hátsó borítólappal)):

Kiválasztja a hátsó borítólappal bemeneti tálcáját.

Transparency Interleaving (Fólia kísérlappal): Kísérlappalokat szűr be az írásvetítő fóliák közé.

Paper Tray (Transparency Interleave) (Papírtálca (Fólia kísérlappal)):

Kiválasztja a fólia kísérlappal bemeneti tálcáját.

Wait Mode (Várakozás üzemmód): Ideiglenesen leállítja a nyomtatást miután a dokumentum egy része elkészült, hogy a levonat ellenőrizhető legyen.

Resolution (Felbontás): Megadja a felbontást.

Select Color (Színválasztás): Megadja, hogy színes vagy szürkeárnyaltos a nyomtatás.

Glossy Mode (Fényes mód): Fényes papírra nyomtat.

Original Image Type (Eredeti kép fajtája): Az eredeti dokumentumnak megfelelő minőségben nyomtat.

Color Matching (Text) (Színillesztés (Szöveg)): Beállítja a dokumentum szöveg részének színminőségét.

Pure Black (Text) (Tisztán fekete (Szöveg)): Megadja, hogy kell-e szürkeskálát alkalmazni a dokumentumban, a szövegrészben.

Screen (Text) (Képernyő (Szöveg)): Megjeleníti a dokumentum szövegrészét a képernyőn.

Color Matching (Photo) (Színillesztés (Fotó)): Beállítja a dokumentum fotóinak színminőségét.

Pure Black (Photo) (Tisztán fekete (Fotó)): Megadja, hogy kell-e szűrkeskálát alkalmazni a dokumentum fényképeinél.

Screen (Photo) (Képernyő (Szöveg)): Megjeleníti a dokumentum fényképeit a képernyőn.

Simítás (Fotó): A dokumentum fotóinak simítását adja meg.

Color Setting (Graphic) (Színbeállítás (Grafikus)): Beállítja a diagramok és grafikonok színminőségét a dokumentumban a szöveghez vagy fotó beállításokhoz képest.

Smoothing (Graphic) (Simítás (Grafikus)): Megadja a diagramok és grafikonok simítási folyamatát a dokumentumban a szöveg vagy fotó beállításokhoz képest.

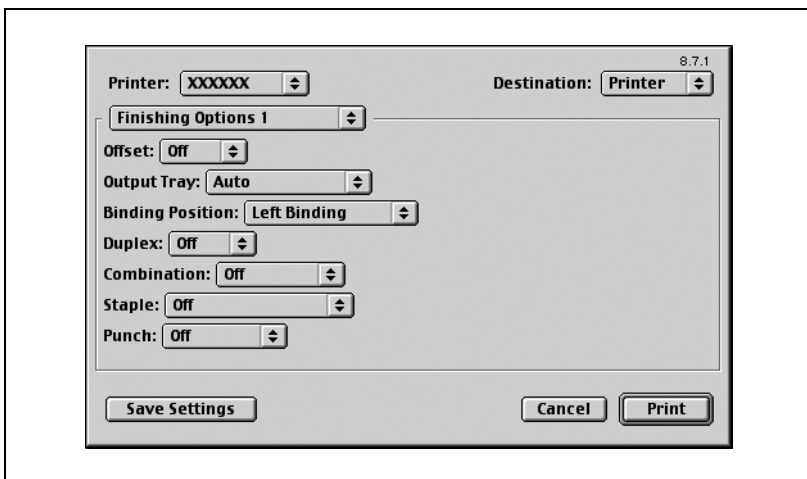

Megjegyzés

A tűzés funkció csak akkor érhető el, ha az opcionális FS-514 kezelő fel van szerelve.

A lyukasztás funkció csak akkor érhető el, ha fel van szerelve az opcionális FS-514 kezelő és PK-510 lyukasztó készlet.

A Hajtás & Tűzés funkció csak akkor érhető el, ha az opcionális FS-514 kezelőre fel van szerelve az SD-503 gerincfűző.

8.4 Beállítási opciók

Megadhatja a készülékre felszerelt opciókat, hogy azokat a nyomtató-illesztőprogramból is használhassa.

Emlékeztető

Ha a készülékre felszerelt opciók nem kerülnek beállításra az Installable Options (Telepíthető opciók) képernyőn, az opció funkciója nem használható a nyomtató-illesztőprogramból. Az opciók felszerelésénél gondoskodjon a megfelelő beállítások elvégzéséről.

Beállítások megadása

- 1 Az Apple menüben, kattintson a "Chooser" (Választás) menüpontra.
- 2 Válassza ki a nyomtató nevét.
- 3 Kattintson a [Setup] (Beállítás) gombra.
- 4 Kattintson a [Configure] (Konfigurálás) gombra.
Megjelenik a beállítóképernyő az opciók hozzáadásához.

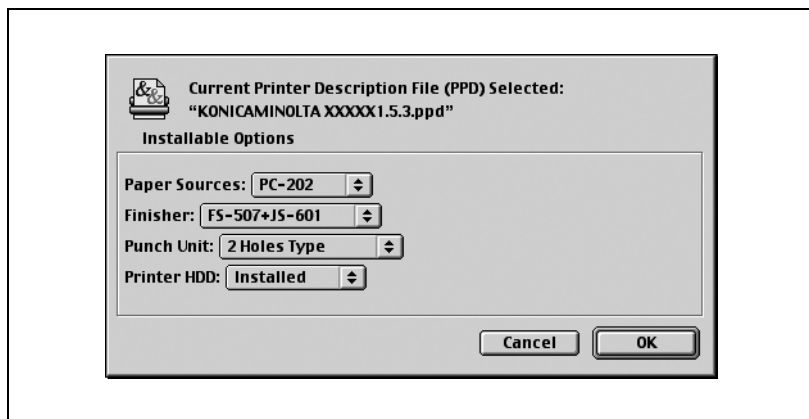

- 5 Az Options Installed 1 és az Options Installed 2 közül válassza ki a gépre felszerelt opciós egységeket.
- 6 Kattintson az [OK] gombra.
Ismét megjelenik a Chooser (Választás) ablak.
- 7 Zárja be a Chooser (Választás) ablakot.

Megjegyzés

Az opció beállításai automatikusan kijelzésre kerülnek az első alkalommal amikor a nyomtatóillesztő kiválasztásra kerül.

A large, bold, black number '9' is centered on a light gray rectangular background.

PPD illesztőprogram beállítása (Mac OS X)

9 PPD illesztőprogram beállítása (Mac OS X)

9.1 Beállítások

A készülék funkcióinak beállítását a Page Setup (Oldalbeállítás) és a Print (Nyomtatás) párbeszédablakokból végezheti, amelyeket egy alkalmazásból hívhat elő.

A beállítások csak az adott alkalmazásban használva érvényesülnek. Amikor kilép az alkalmazásból, a beállítások visszaállnak az alapértékekre.

Page Setup (Oldalbeállítás) párbeszédablak

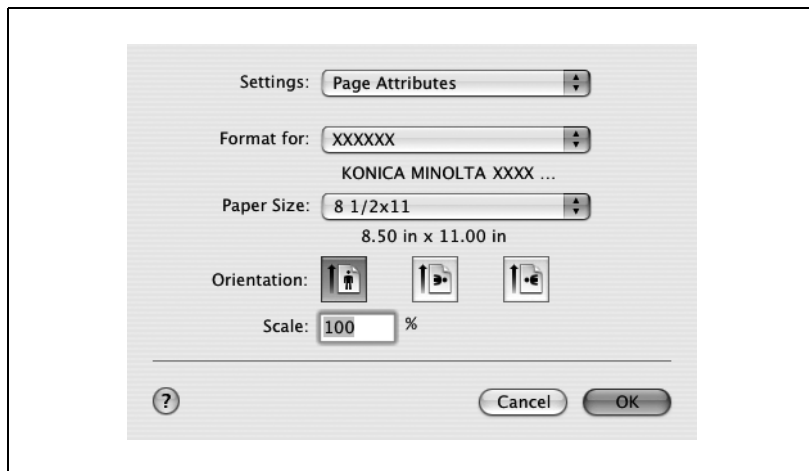

Page Setup (Oldalbeállítás) elemek

Menü	Elem	Funkció
Page Attributes (Oldalbeállítás)	Paper Size (Papírméret)	Meghatározza a kimenő papír formátumát.
	Orientation (Tájolás)	Meghatározza a tájólást.
	Scale (Skála)	Meghatározza a nagyítási vagy a kicsinyítési tényezőt.
Custom Paper Size (Egyedi papírméret)	Paper Size (Papírméret)	Meghatározza a bármilyen papír formátumát.
	Printer Margins (Nyomtatási margók)	Beállítja a margókat.

Megjegyzés

Az alkalmazástól függően, a *“Page Setup”* (Oldalbeállítás) helyett *“Paper Setup”* (Papírbeállítás) is megjelenhet. Ezenfelül kiválaszthatja a *“Paper Setup”* (Papírbeállítás) – *“Options”* (Opciók) pontot a *“File”* (Fájl) menüből.

A párbeszédablakok az alkalmazástól függően különbözőek lehetnek.

A *“Custom Paper Size”* (Egyedi papírméret) beállításokhoz Mac OS 10.4 estén, válassza a *“Manage Custom Sizes”* (Egyedi méretek kezelése) pontot a *“Paper Size”* (Papírméret) legördülő listából.

Print (Nyomtatás) párbeszédablak

Nyomtatási elem

Menü	Elem	Funkció
Copies & Pages (Példányszám & oldalak)	Copies (Példányszám)	Meghatározza a nyomtatványok példányszámát.
	Collated (Leválogatás)	Többoldalas többpéldányos nyomtatás szettenként.
	Pages (Oldalak)	Meghatározza a nyomtatandó oldalak tartományát.

Menü	Elem	Funkció
Layout (Elrendezés)	Pages per Sheet (Oldalak laponként)	Meghatározza az egy oldalra nyomtatandó oldalak számát.
	Layout Direction (Elrendezés iránya)	Megadja a dokumentum laptrendjét.
	Border (Keret)	Beállítja a keretet az oldalak között.
Output Options (Kimeneti opciók) ^{*2}	Save as file (Mentés fájlba)	Megadja a fájl kimenő formátumát.
	Format (Kimeneti formátum)	Beállítja a kimeneti fájl formátumát.
Scheduler ^{*1} (Időzítő)	Print Document (Dokumentum nyomtatása)	Meghatározza a nyomtatás idejét.
	Priority (Előnyben részesített sorrend)	Beállítja a prioritási szintet.
Paper Handling (Papír feldolgozás) ^{*1}	Reverse Page Order (Fordított oldalsorrend)	Az oldalak fordított sorrendben kerülnek nyomtatásra.
	Print (Nyomtatás)	Meghatározza a nyomtatandó oldalakat.
	Destination Paper Size (Kimeneti papírformátum) ^{*3}	Meghatározza a kimenő papír formátumát.
ColorSync ^{*1}	Color Conversion (Színkonverzió)	Meghatározza a színkonverzió módszerét.
	Quartz Filter (Kvarcszűrő)	Meghatározza a nyomtatás színét.
Cover Page ^{*1} (Borítólap)	Print Cover Page (Fejlap nyomtatása)	Beállítja egy fejlapp hozzáadását a dokumentumhoz.
	Cover Page Type (Fejlap típusa)	Beállítja a "Bizalmas" vagy más feliratok elhelyezését a fejlagra.
	Billing info (Számlázási info)	Adja meg a felhasználói információt a számla kiszámításához.
Error Handling (Hibakezelés)	PostScript Errors (PostScript hibák)	Beállítja, hogy kerüljön-e nyomtatásra egy hibajelentés egy PostScript hiba előfordulása esetén.
	Tray Switching (Tálcaváltás)	Váltja a papírforrás tálcát (ez a funkció nem választható ki ezen a készüléken).
Paper Feed (Papíradagolás)	All pages from (Összes oldal)	Kiválasztja a bemeneti tálcát.
	First page from (Első oldal)	Kiválasztja a bemeneti tálcát.
	Remaining from (Fennmaradó)	Kiválasztja a bemeneti tálcát.

Menü	Elem	Funkció
Output Settings (Kimeneti beállítások)	Collate (Leválogatás)	Többoldalas többpéldányos nyomtatás szettenként.
	Offset (Eltolás)	Beállítja az eltolást.
	Duplex	Beállítja a kétoldalas nyomtatást.
	Output Tray (Kimeneti tálca)	Kiválasztja a kimeneti tálcát.
	Binding Position (Kötési helyzet)	Meghatározza a kötés helyzetét.
	Combination (Kombináció)	Beállítja a füzetnyomtatást.
	Staple (Tűzés)	Tűzést hajt végre.
	Hole-Punch (Lyukasztás)	Lyukasztást hajt végre.
	Fold & Staple (Hajtás & Tűzés)	Hajtást végez.

Menü	Elem	Funkció
Quality (Minőség)	Resolution (Felbontás)	Megadja a felbontást (ez a funkció nem választható ki ezen a készüléken).
	Select Color (Színválasztás)	Meghatározza a nyomtatás színét.
	Glossy Mode (Fényes mód)	Nyomtatás fényes papírra.
	Original Image Type (Az eredeti képtípusa)	Az eredeti dokumentumnak megfelelő minőségben nyomtat.
	Color Matching (Text) (Színillesztés (Szöveg))	Beállítja a szöveg színminőségét a dokumentumban.
	Pure Black (Text) (Tiszta fekete (Szöveg))	Megadja, hogy szükséges-e szűrkeskálát alkalmazni a dokumentumban.
	Screen (Text) (Képernyő (Szöveg))	Megjeleníti a dokumentum szövegét a képernyőn.
	Color Matching (Photo) (Színillesztés (Fotó))	Beállítja a fotó színminőségét a dokumentumban.
	Pure Black (Photo) (Tiszta fekete (Fotó))	Megadja, hogy szükséges-e szűrkeskálát alkalmazni a fényképnél.
	Screen (Photo) (Képernyő (Fotó))	Megjeleníti a dokumentum fényképeit a képernyőn.
	Smoothing (Photo) (Simitás (Fotó))	Simitja a dokumentum fényképeit.
	Color Setting (Graphic) (Színbeállítások (Grafika))	Beállítja a diagramok és grafikonok színminőségét a dokumentumban a szöveg és fotó beállítások alapján.
	Smoothing (Graphic) (Simitás (Grafika))	Beállítja a diagramok és grafikonok simítási folyamatát a dokumentumban a szöveg és fotó beállítások alapján.

Menü	Elem	Funkció
Setup (Beállítás)	Paper tray (Nyomathordozó)	Kiválasztja a papírtípust.
	Front Cover Page (Elülső borítólappal)	Egy elülső borítólappal csatol a nyomtatáshoz.
	Paper Tray (Front Cover Page) (Papírtálca (Elülső borítólappal))	Kiválasztja a bemeneti tálcát az első borítólaphoz.
	Back Cover Page (Hátsó borítólappal)	Egy hátsó borítólappal csatol a nyomtatáshoz.
	Paper Tray (Back Cover Page) (Papírtálca (Hátsó borítólappal))	Kiválasztja a bemeneti tálcát a hátsó borítólaphoz.
	Transparency Interleave (Fólia kísérlappal)	Kísérlappalok szúr be az írásvetítő fóliák közé.
	Paper Tray (Transparency Interleave) (Papírtálca (Fólia kísérlappal))	Kiválasztja a bemeneti tálcát a fólia betétlappalok részére.
Security (Biztonság)	Output Method (Kimeneti mód)	Meghatározza a kimeneti módszert, mint például a "Secure Print" (Biztonságos nyomtatás) vagy a "Save in User Box" (Felhasználói boxba ment).
	Secure Print Settings (Biztonságos nyomtatás beállításai)	Egy azonosító és egy jelszó beállítása a "Secure Print" (Biztonságos nyomtatás) részére.
	Save in User Box Settings (Mentés felhasználói fiókba beállításai)	Beállít egy fájlnevet és egy fióknevet a "Save in User Box" (Felhasználói boxba ment) funkció részére.
	User Authentication (Felhasználói hitelesítés)	Ellenőrzi, hogy használatban van-e a felhasználó hitelesítés és beállítja a felhasználónevet és a jelszót.
	Account Track (Számalkövetés)	Ellenőrzi, hogy az elszámoló követés beállítások lettek-e alkalmazva, és meghatározza az osztály nevét és a jelszót.

...

Megjegyzés

A párbeszédablakok az alkalmazástól függően különbözőek lehetnek.

*Az “*1”-gyel jelölt elemek a Mac OS 10.3 és Mac OS 10.4 rendszerben jelennek meg.*

*A “*2”-vel jelölt elemek csak a Mac OS 10.3 rendszerben jelennek meg.*

*A “*3”-mal jelölt elemek csak a Mac OS 10.4 rendszerben jelennek meg.*

9.2 Page Setup (Oldalbeállítás)

Page Attributes (Oldalbeállítás) (alapbeállítások)

- 1 Válassza ki a “Page Setup” (Oldalbeállítás) vagy “Paper Setup” (Papírbeállítás) pontot a “File” (Fájl) menüből.
- 2 Válassza ki a “Page Attributes” (Oldalbeállítás) menüpontot.

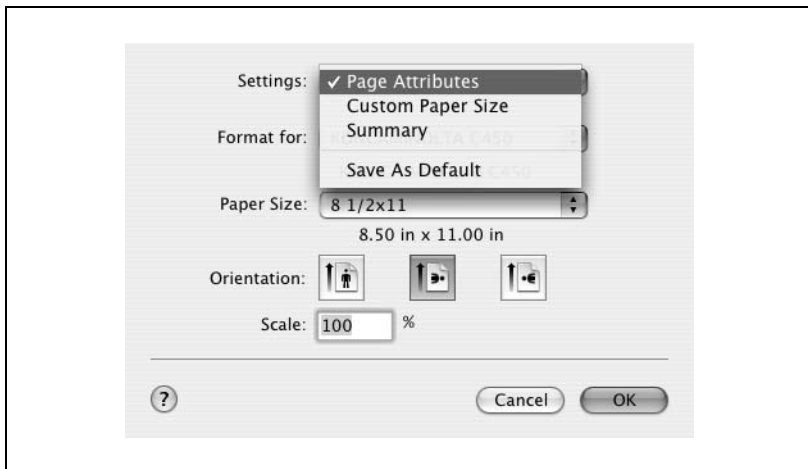

3 Végezze el a következő beállításokat.

Paper Size (Papírméret): Megadja a papír formátumát.

Orientation (Tájolás): Megadja a tájolást.

Scale (Skála): Megadja a nagyítási és kicsinyítési arányt.

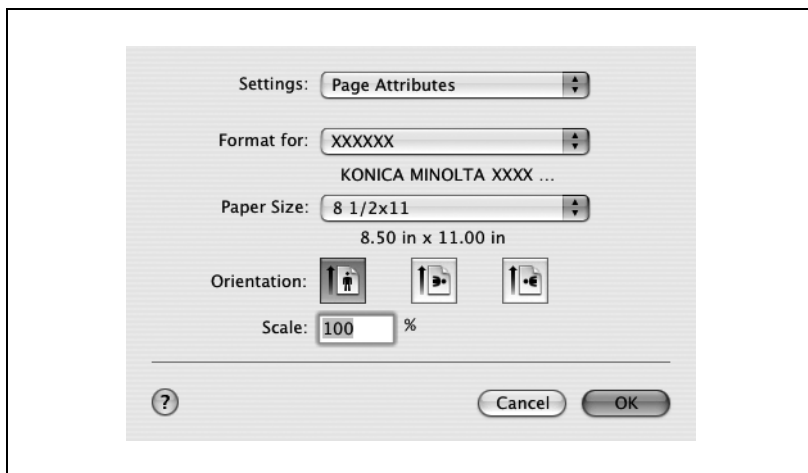

Megjegyzés

Ha a papír nem szabványos formátumú, válassza ki a kívánt beállításokat miután megadta az egyedi papírméret beállításait.

Ha a "W" van kiválasztva minden szabványos papírformátumhoz a nyomtatóillesztőn, az adatok középre rendezhetőek és nyomtathatóak. Például, ha A4 formátumú adat készült, és Ön egy A3 formátumú lap közepére szeretné azt nyomtatni, akkor válassza ki az "A4 W"-t a nyomtatóillesztő papírformátum menüjében, és adja meg a papír forrását "1. tálca" vagy "Kézi adagolás" mint papírforrás.

A nyomtatáshoz töltsön be A3 formátumú papírt a készülék nyomtatóillesztőn megadott tálcájába ("1. tálca" vagy "Kézi adagolás"), majd adja meg a lenti beállításokat a [Bázis képernyő (Papír)] – [Tálcabeállítás módosítása] – [Túlméretes papír] menüben a kezelőpanelen.

Válassza ki az "A4W"-t.

Adja meg az A3 papírformátumot (420,0 × 297,0) a [Méret módosítása] pontban.

Custom Paper Size (Egyéni papírméret)

- 1 Válassza ki a “Page Setup” (Oldalbeállítás) vagy “Paper Setup” (Papírbeállítás) pontot a “File” (Fájl) menüből.
- 2 Mac OS 10.3-nál válassza a “Custom Paper Size” (Egyedi papírméret)-et a “Settings” (Beállítások) menüben. Mac OS 10.4 estén, válassza a “Manage Custom Sizes” (Egyedi méretek kezelése) pontot a “Paper Size” (Papírméret) legördülő listából.
- 3 Kattintson a [New] (Új) (Mac OS 10.3) vagy a [+] (Mac OS 10.4) gombra.
- 4 Írja be a papírformátum nevét.
- 5 Végezze el a következő beállításokat.

Paper Size (Papírméret): Kijelölhető bármilyen papírméret.

Printer Margins (Nyomtatási margók): Megadja a papír margóit.

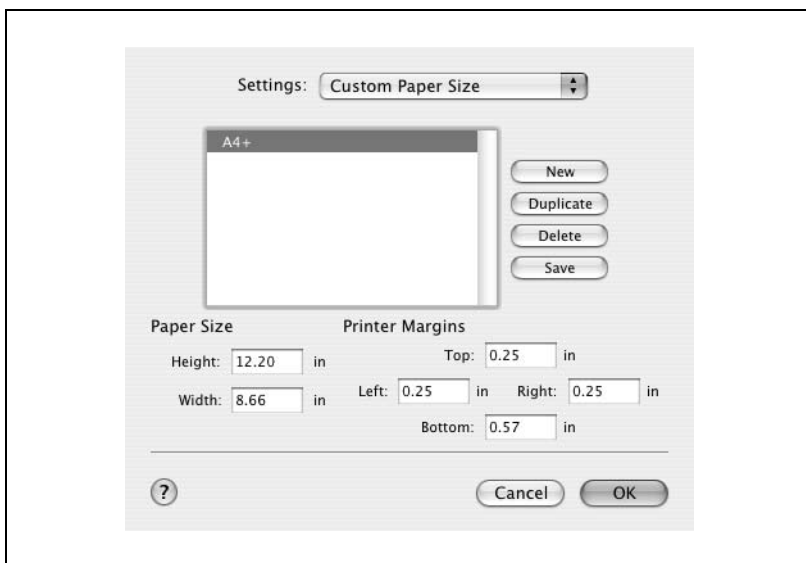

- 6 Mac OS 10.3 esetén kattintson a [Save] (Mentés) gombra. Mac OS 10.4 esetén folytassa a 7. lépéssel.
- 7 Kattintson az [OK] gombra.

Ezzel regisztrálásra kerülnek az egyedi papírméret beállításai, amely lehetővé teszi a papír kiválasztását amikor kiválasztja a “Page Attributes” (Oldalbeállítás) menüt.

9.3 Print (Nyomtatás)

Copies & Pages (Példányszám & Oldalak) (Általános beállítások)

- 1 A "File" (Fájl) menüben válassza ki a "Print" (Nyomtat) menüpontot.
- 2 Válassza ki a "Copies & Pages" (Példányszám és oldalak) menüpontot.

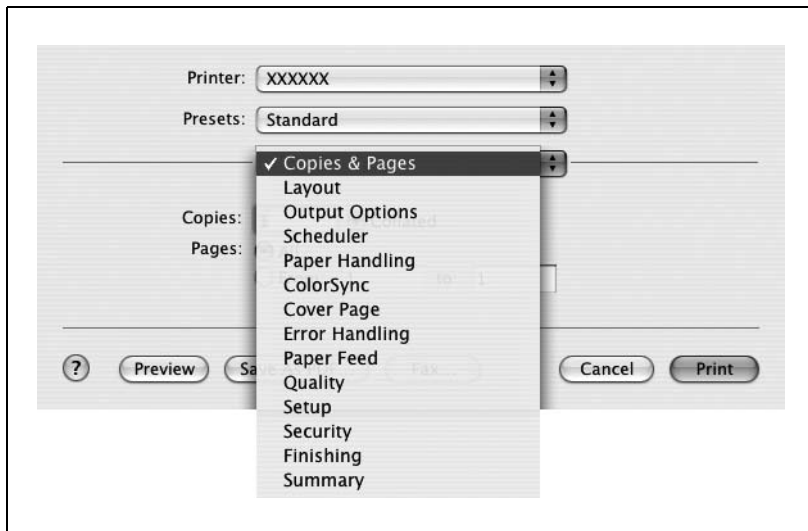

3 Végezze el a következő beállításokat.

Copies (Példányszám): Megadja a nyomtatandó oldalak számát.

Collated (Eltolt): Szettekben nyomtat több példányt.

Pages (Oldalak): Megadja a nyomtatandó tartományt.

Paper Source (Papírforrás): Megadja a bemeneti tálcát.

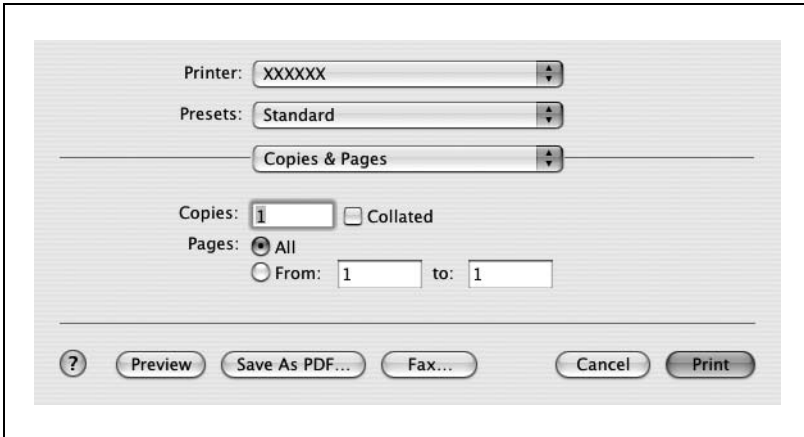

Layout (Elrendezés) (Több oldal nyomtatása egyetlen oldalra)

Egy dokumentum több oldalát nyomtathatja egyetlen lapra.

- 1 A “File” (Fájl) menüben válassza ki a “Print” (Nyomtat) menüpontot.
- 2 Válassza ki a “Layout” (Elrendezés) menüpontot.
- 3 Végezze el a következő beállításokat.

Pages per Sheet (Oldalak laponként): Megadja az egy oldalra nyomtatható oldalak számát.

Layout Direction (Elrendezés iránya): Megadja a dokumentum lapsorrendjét.

Border (Keret): Megadja az oldalak körüli keretet.

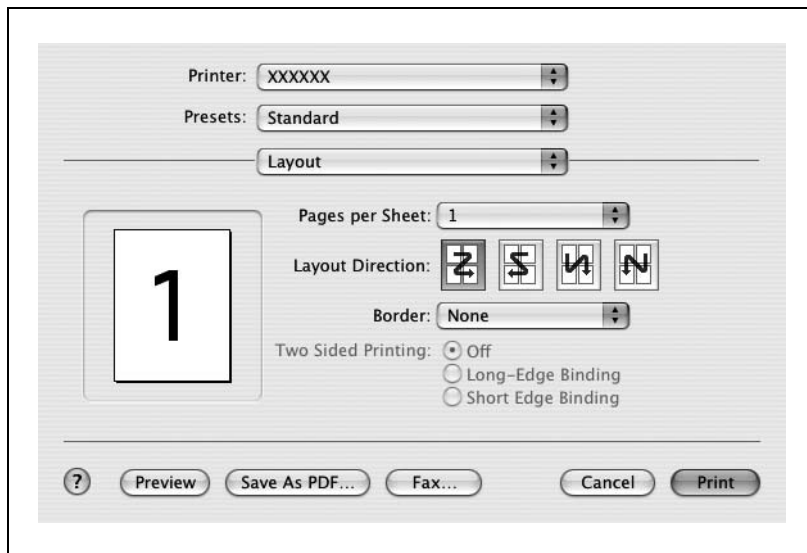

Paper Feed (Papíradagolás)

Beállíthatja a bemeneti tálcát a nyomtatáshoz.

- 1 A "File" (Fájl) menüben válassza ki a "Print" (Nyomtat) menüpontot.
- 2 Válassza ki a "Paper Feed" (Papíradagolás) menüpontot.
- 3 Végezze el a következő beállításokat.

All pages from (Összes oldal): Kiválasztható a bemeneti tálca az összes oldal kinyomtatásához.

First page from (Első oldal): Kiválasztható a bemeneti tálca az első oldal kinyomtatásához.

Remaining from (Többi): Kiválasztható a bemeneti tálca a másodiktól kezdődően az összes oldal kinyomtatásához.

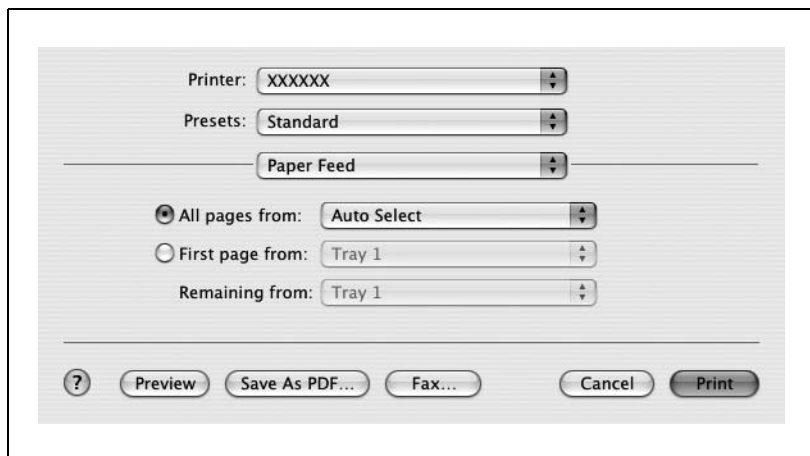

Security (Biztonság)

Nem a közvetlen nyomtatás az egyetlen lehetőség, hanem kiválaszthatja a "Secure Print" (Biztonságos nyomtatás) funkciót, amely egy jelszót igényel a nyomtatás elvégzéséhez, a "Save in User Box" (Mentés felhasználói fiókba) funkciót, amely fiókba menti a dokumentumot, a "Proof and Print" funkciót (Levonat és nyomtatás), amely egy többpéldányos nyomtatás esetén az első szett után ideiglenesen leállítja a nyomtatást, a "Authentication Settings" (Hitelesítési beállítások) funkciót, amely felhasználó hitelesítést igényel, valamint az "Account Track Settings" (Számlakövetés beállítások) funkciót, amely nyomon követi a nyomtatott oldalak számát.

- 1** A "File" (Fájl) menüben válassza ki a "Print" (Nyomtat) menüpontot.
- 2** Válassza ki a "Security" (Biztonság) menüpontot.
- 3** Végezze el a következő beállításokat.

Output Method (Kimeneti mód): Megadja a “Secure Print” (Biztonságos nyomtatás) és a “Save in User Box” (Mentés felhasználói fiókba) feltételeit.

Secure Print Settings (Biztonságos nyomtatás beállítások): Azonosítót és jelszót kell megadni, ha “Secure Print” (Biztonságos nyomtatás) ki van választva az “Output Method” (Kimeneti mód) legördülő listából. A nyomtatáshoz a készülék kezelőpaneljén írja be az azonosítót és a jelszót. (Lefeljebb 100 dokumentum)

Save in User Box Settings (Mentés felhasználói fiókba beállítások): Fájlnévet és fiókszámot kell megadni, ha a “Save in User Box” (Mentés felhasználói fiókba) vagy “Save in User Box and Print” (Mentés felhasználói fiókba és nyomtatás) van kiválasztva az “Output Method” (Kimeneti mód) legördülő listából.

User Authentication (Felhasználói hitelesítés): Felhasználónevet és jelszót kell megadni, ha felhasználói hitelesítési beállításokat alkalmazták a készüléken, és ha a jelölőnégyzet ki van választva. Ha a készülék úgy van beállítva, hogy engedélyezi a nyilvános felhasználókat, akkor felhasználónév és jelszó nélkül használható.

Account Track (Számlakövetés): Osztálynevet és jelszót kell megadni, ha a számlakövetés beállításokat alkalmazták a készüléken, és ha a jelölőnégyzet ki van választva.

The "Secure Print Settings" section includes:

- Secure Print ID: [text input]
- Password: [text input]

The "Save in User Box Settings" section includes:

- File Name: [text input]
- User Box Number: [text input]

Below these are two checkboxes:

- User Authentication
- Account Track

Under "User Authentication", there are radio buttons for "Public User" (selected) and "Recipient User", followed by "User Name:" and "Password:" text input fields.

Under "Account Track", there are "Department Name:" and "Password:" text input fields.

At the bottom of the dialog, there are buttons for "?", "Preview", "Save As PDF...", "Fax...", "Cancel", and "Print".

Megjegyzés

Ha egy nyomtatási feladat olyan azonosítóval és jelszóval kerül kiküldésre, amely nem a készülék egy regisztrált felhasználójához tartozik, vagy a feladat a "User Authentication" (Felhasználó hitelesítés) kiválasztása nélkül került kiküldésre, a feladat törlődik anélkül, hogy a készülék elvégezné a hitelesítést.

Ha egy nyomtatási feladat olyan osztálynévvel és jelszóval kerül kiküldésre, amely nem a készülék egy regisztrált számlájához tartozik, vagy a feladat "Account Track" (Számlakövetés) kiválasztása nélkül került kiküldésre, a feladat törlődik anélkül, hogy a készülék elvégezné a hitelesítést.

Ha a felhasználó vagy számla hitelesítési beállítások meg vannak adva ezen a készüléken, a hitelesítési művelet korlátozó funkció 2. módban van, és a hitelesítési információk nincsenek jól megadva, akkor zárolja a felhasználót vagy a számlát, és nem engedi a belépést.

Ha a készülék úgy van beállítva, hogy engedélyezi a nyilvános felhasználókat, akkor felhasználónév és jelszó nélkül használható.

Ha a nyomtatás nincs engedélyezve, akkor az még egy regisztrált számlával vagy felhasználónévvel sem tehető meg.

A felhasználó hitelesítés és számlakövetés részleteivel kapcsolatban kérjen tájékoztatást a készülék felügyelőjétől.

Nyomtassa a "Proof and Print" (Nyomtatás és lenyomat) dokumentumot a készülék kezelőpaneljéről. A részleteket lásd "Nyomtatási feladatok kezelése" a(z) 10-122 oldalon.

A készülék fiók funkcióinak részletes ismertetését, lásd a Kezelési útmutató [Fiók funkciók] részében.

Ha jelszó szabályok vannak érvényben a gépen, a biztonságos nyomtatáshoz használt jelszavak korlátozottak, és a feladatok törlődnek, ha a megadott jelszó nem egyezik a megadott jelszó szabállyal.

A jelszó szabályok részletes ismertetését lásd a Kezelési útmutató [Másolási műveletek] részében.

Finishing (Kezelés)

Beállíthatja ezeket az opciókat, amikor a készülék tűzés vagy lyukasztás funkcióit használja.

- 1 A "File" (Fájl) menüben válassza ki a "Print" (Nyomtat) menüpontot.
- 2 Válassza ki a "Finishing" (Kezelés) menüpontot.
- 3 Végezze el a következő beállításokat.

Collate (Leválogatás): Szettekben nyomtat több példányt.

Offset (Eltolás): Az eltolást adja meg.

Duplex: Kétoldalas nyomtatás.

Output Tray (Kimeneti tálca): Megadható a kimeneti tálca.

Binding Position (Kötési helyzet): Megadja a kötés helyezetet.

Combination (Kombináció): Megadható a füzet nyomtatás.

Staple (Tűzés): Tűzés történik

Hole-Punch (Lyukasztás): Lyukasztás történik.

Fold & Staple (Hajtás & Tűzés): Hajtás történik.

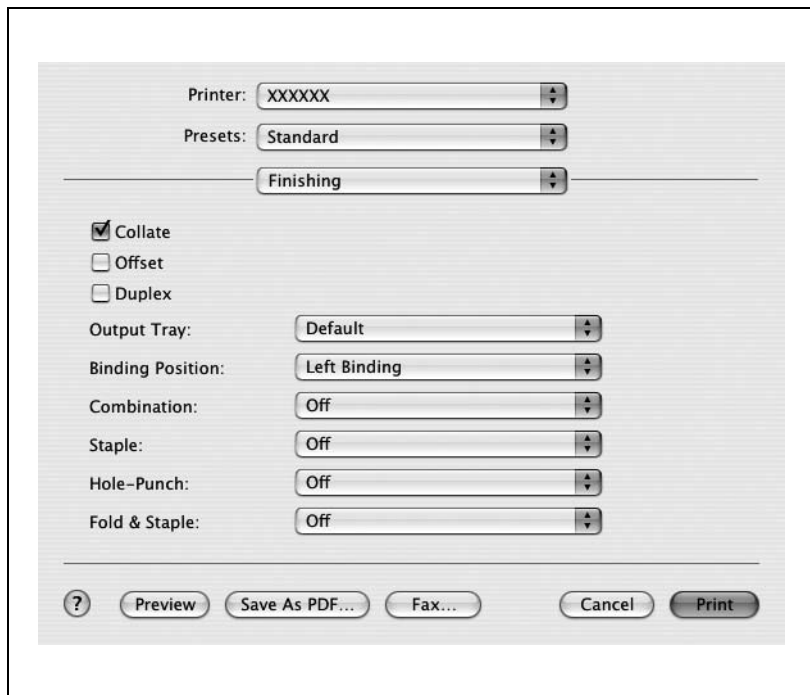

**Megjegyzés**

A tűzés funkció csak akkor érhető el, ha az opcionális FS-514 kezelő fel van szerelve.

A lyukasztás funkció csak akkor érhető el, ha fel van szerelve az opcionális FS-514 kezelő és PK-510 lyukasztó készlet.

A Hajtás & Tűzés funkció csak akkor érhető el, ha az opcionális FS-514 kezelőre fel van szerelve az SD-503 gerincfűző.

Quality (Minőség)

- 1** A "File" (Fájl) menüben válassza ki a "Print" (Nyomtat) menüpontot.
- 2** Válassza ki a "Quality" (Minőség)-et.
- 3** Végezze el a következő beállításokat.

Resolution (Felbontás): Megadja a felbontást.

Select Color (Színválasztás): Megadja, hogy színes vagy szürkeárnyalatos a nyomtatás.

Glossy Mode (Fényes mód): Fényes papírra nyomtat.

Original Image Type (Eredeti kép fajtája): Az eredeti dokumentumnak megfelelő minőségben nyomtat.

Color Matching (Text) (Színillesztés (Szöveg)): Beállítja a dokumentum szöveg részének színminőségét.

Pure Black (Text) (Tisztán fekete (Szöveg)): Megadja, hogy kell-e szürkeskálát alkalmazni a dokumentumban, a szövegrészben.

Screen (Text) (Képernyő (Szöveg)): Megjeleníti a dokumentum szövegrészét a képernyőn.

Color Matching (Photo) (Színillesztés (Fotó)): Beállítja a dokumentum fotóinak színminőségét.

Pure Black (Photo) (Tisztán fekete (Fotó)): Megadja, hogy kell-e szürkeskálát alkalmazni a dokumentum fényképeinél.

Screen (Photo) (Képernyő (Szöveg)): Megjeleníti a dokumentum fényképeit a képernyőn.

Simítás (Fotó): A dokumentum fotóinak simítását adja meg.

Színbeállítás (Grafikus): Beállítja a diagramok és grafikonok színminőségét a dokumentumban a szöveghez vagy fotó beállításokhoz képest.

Smoothing (Graphic) (Simítás (Grafikus)): Megadja a diagramok és grafikonok simítási folyamatát a dokumentumban a szöveg vagy fotó beállításokhoz képest.

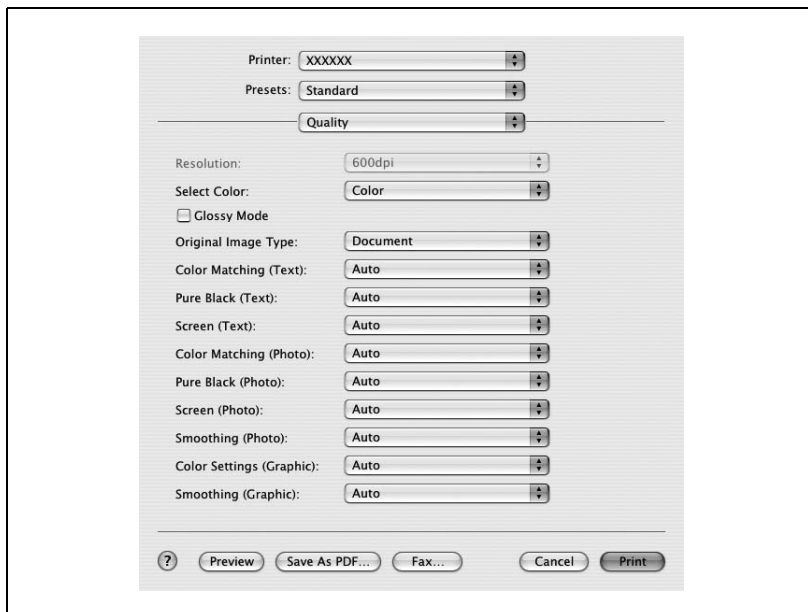

Setup (Beállítás)

Elvégezheti a borító beállításait.

- 1 A "File" (Fájl) menüben válassza ki a "Print" (Nyomtat) menüpontot.
- 2 Válassza ki a "Setup" (Beállítás) menüpontot.
- 3 Végezze el a következő beállításokat.

Paper Type (Papírfajta): Kiválasztja a papírtípust.

Front Cover Page (Elülső borítólappal): Hozzákapcsol a dokumentumhoz egy elülső borítólappal.

Paper Tray (Front Cover Page) (Papírtálca (Elülső borítólappal)): Kiválasztja az elülső borítólappal bemeneti tálcáját.

Back Cover Page (Hátsó borítólappal): Hátsó borítólappal csatol a dokumentumhoz.

Paper Tray (Back Cover Page) (Papírtálca (Hátsó borítólappal)): Kiválasztja a hátsó borítólappal bemeneti tálcáját.

Transparency Interleave (Fólia kísérlappal): Kisérlappalakat szúr be az írásvetítési fóliák közé.

Paper Tray (Transparency Interleave) (Papírtálca (Fólia kísérlappal)): Kiválasztja a fólia kísérlappal bemeneti tálcáját.

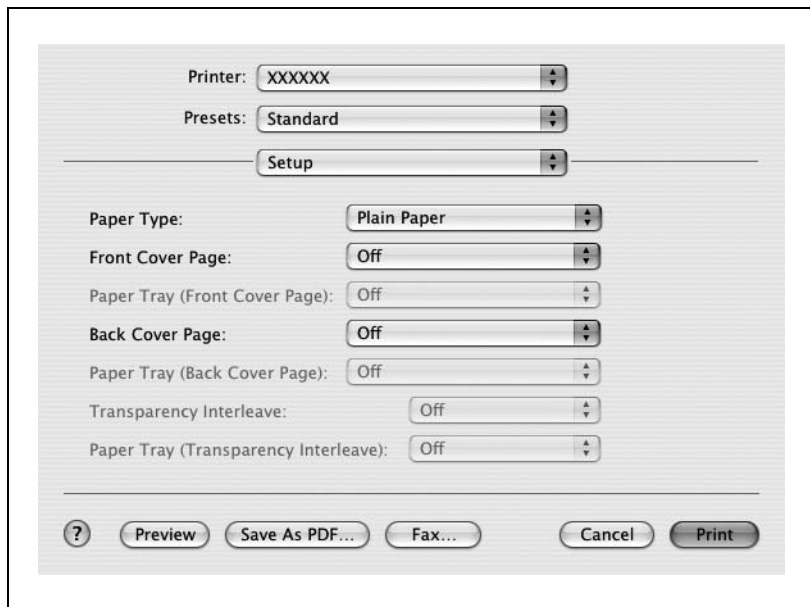

9.4 Beállítási opciók

Megadhatja a készülékre felszerelt opciókat, hogy azokat a nyomtató-illesztőprogramból is használhassa.

Emlékeztető

Ha a készülékre felszerelt opciók nem kerülnek beállításra az Installable Options (Telepíthető opciók) képernyőn, az opció funkciója nem használható a nyomtató-illesztőprogramból. Az opciók felszerelésénél gondoskodjon a megfelelő beállítások elvégzéséről.

Beállítások megadása

- 1 Nyissa meg a Print Center vagy a Printer Setup segédprogramot, amely az “Applications” – “Utilities” mappában található a “Hard Disk” egységen, és adja meg a nyomtató modellt.
- 2 A “Printer” (Nyomtató) menüből válassza ki a “Show Info” (Info bemutatása) pontot.
Megjelenik a “Printer Info” (Nyomtató info) párbeszédablak.
- 3 Válassza ki az “Installable Options” (Telepíthető opciók) menüpontot.

- 4 Válassza ki a készülékre telepített opciókat.

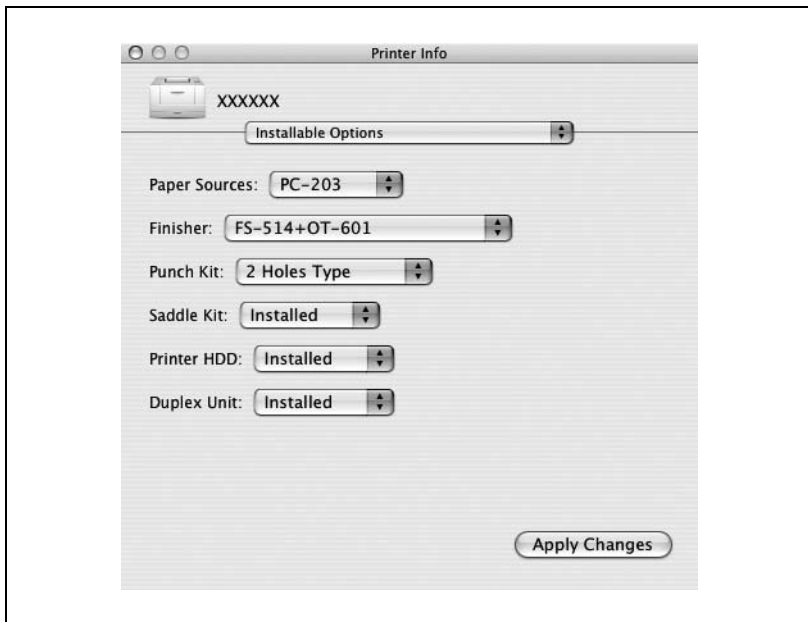

- 5 Kattintson az [Apply Changes] (Változások érvényesítése) vagy a [] gombra, és zárja be a Printer Info párbeszédablakot.

9.5 Az illesztőprogram beállításainak tárolása

A Mac OS X illesztőprogram esetén, eltárolhatja a módosított beállításokat és szükség esetén előhívhatja azokat.

Az illesztőprogram beállításainak tárolása

- 1 Módosítsa az illesztőprogram beállításait a “Copies & Pages” (Példányszám és oldalak) és “Layout” (Elrendezés) menüpontokban.
- 2 A “Presets” menüben, kattintson a “Save As” (Mentés másként) menüpontra.

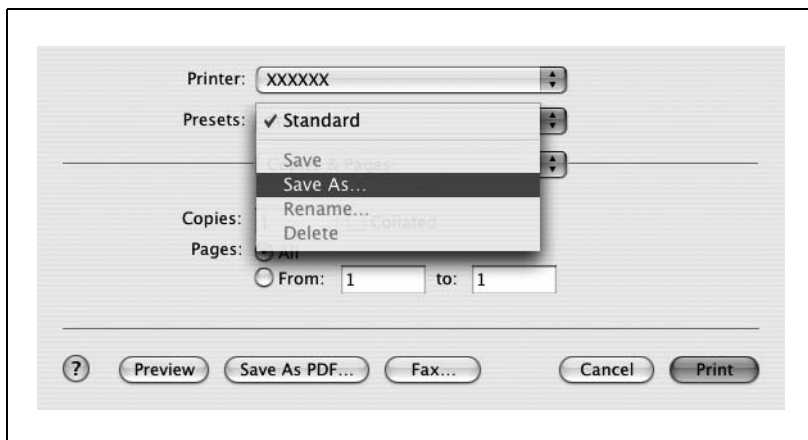

- 3 Írja be a “Save Preset As”.

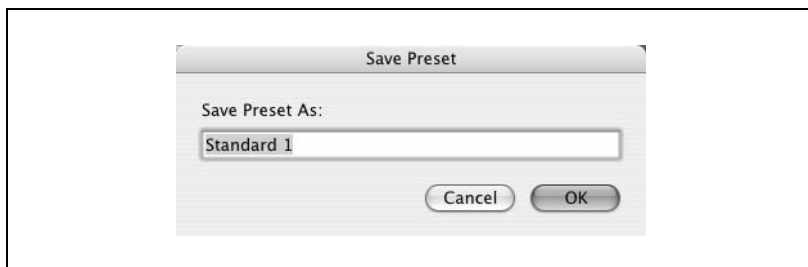

- 4 Kattintson az “OK” gombra.
A beállítás regisztrálásra került az előzetes beállítások között.

A beállítások visszaállítása

- Válassza ki a “Presets” pontot a “Print” (Nyomtatás) párbeszédablakban a beállítások visszaállításához.
A beállítás előhívásra kerül és ismét megjelenik a nyomtatóillesztő párbeszédablaka.

A beállítások módosítása

- 1 Válassza ki a “Presets” pontot a “Print” (Nyomtatás) párbeszédablakban a beállítások módosításához.
- 2 Módosítsa az illesztőprogram beállításait a “Copies & Pages” és “Layout” menüpontokban.
- 3 A “Presets” menüben, kattintson a “Save As” (Mentés másként) menüpontra.
A törléshez, kattintson a “Delete” (Törlés) menüpontra. A név módosításához, kattintson a “Rename” (Átnevezés) menüpontra. Az előzetes beállítások módosításra kerültek.

10

Különféle beállítások

10 Különféle beállítások

10.1 Nyomatatási beállítások segédfunkció módban

A kezelőpanelen módosíthatja a nyomtatás különféle beállításait.

Alapértelmezett beállítások

A segédfunkciók beállítási képernyőjének megjelenítése

- 1 Nyomja meg a [Kieg./Számlálók] gombot.

- 2 Érintse meg a [2 Felhasználói beállítás] gombot.

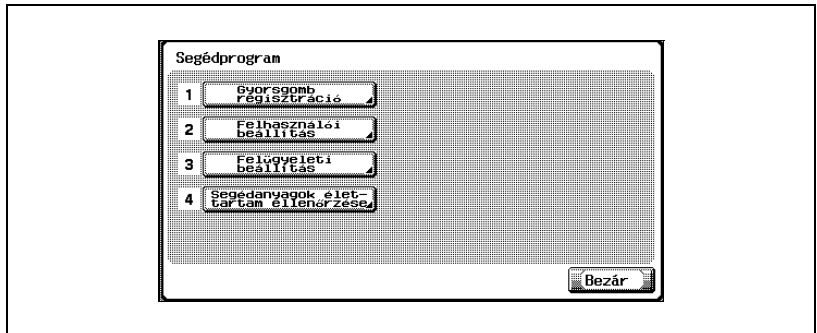

Megjelenik a felhasználói beállítás képernyő.

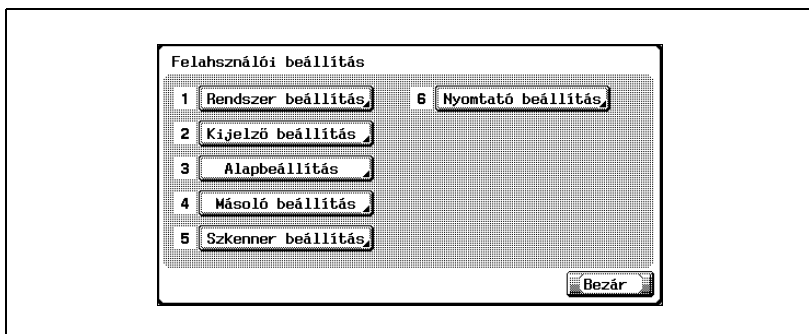

Megjegyzés

Segédfunkciók módban úgy is lehet tételt választani, hogy a billentyűzetem meg kell érinteni a gombot a kívánt fél melletti szám kiválasztásához. A "2 Felhasználó beállítás" kiválasztásához meg kell érinteni a [2] gombot a billentyűzetem.

A Segédfunkciók mód beállításából való kilépéshez érintse meg a [Kilépés] gombot a mellékkijelző területén, vagy nyomja meg a [Kieg./ Számlálók] gombot. Különben állítsa meg a Segédfunkciók módot a [Bezár] gomb ismételt megérintésével minden képernyőn, amíg a másolás, fax, szkennelés vagy Box mód képernyője meg nem jelenik.

PDL beállítás

Elvégezheti a PDL (Page Description Language: Oldal leíró nyelv) beállítását. (Alapértelmezett beállítás: Auto)

- 1 A Segédfunkciók beállító képernyőn érintse meg a [6 Nyomtató beállítás] gombot.
 - A Segédfunkció beállítások képernyő előhívásának részletes ismertetését, lásd “A segédfunkciók beállítási képernyőjének megjelenítése” a(z) 10-3 oldalon.
- 2 Érintse meg az [1 Alapbeállítás] gombot.
- 3 Érintse meg a [PDL beállítás] gombot.

- 4 Érintse meg a gombot a kívánt beállításhoz.
 - Auto: Automatikus váltás a PCL és a PS között.
 - PCL: Csak a PCL használata.
 - PS: Csak a PS használata.

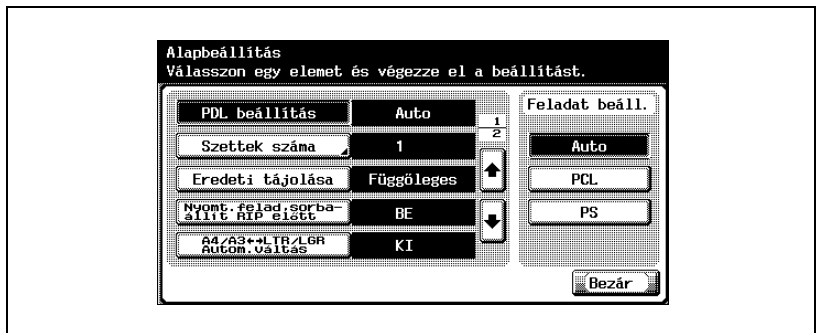

Szettek száma

Meghatározhatja az alapértelmezett példányszámot, ha a nyomtatóillesztőn nincs megadva semmilyen beállítás. (Alapértelmezett beállítás: 1 szett)

- 1 A Segédfunkciók beállító képernyőn érintse meg a [6 Nyomtató beállítás] gombot.
 - A Segédfunkció beállítások képernyő előhívásának részletes ismertetését, lásd “A segédfunkciók beállítási képernyőjének megjelenítése” a(z) 10-3 oldalon.
- 2 Érintse meg az [1 Alapbeállítás] fület.
- 3 Érintse meg a [Szettek száma] fület.

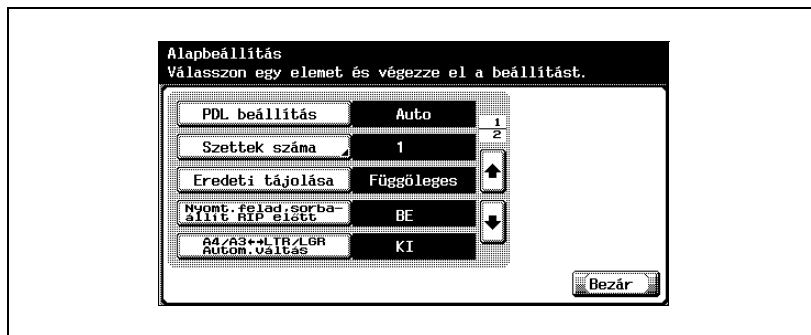

- 4 Az érték törléséhez érintse meg a [C] (Törlés) gombot, majd a billentyűzet segítségével vigye be az alapértelmezett példányszámot (1 és 999 között).
 - Ha az érték a megengedett tartományon kívül esik, a “Beviteli hiba” üzenet jelenik meg. Vigye be a megengedett tartományba eső értéket.

5 Érintse meg az [OK] gombot.

Az alapértelmezett példányszám be van állítva.

A beállítások módosításainak törléséhez, érintse meg a [Mégse] gombot.

Eredeti tájolása

Megadhatja az alapértelmezett képtájolást. (Alapértelmezett beállítás: Függőleges)

- 1 A Segédfunkciók beállító képernyőn érintse meg a [6 Nyomtató beállítás] gombot.
 - A Segédfunkció beállítások képernyő előhívásának részletes ismertetését, lásd “A segédfunkciók beállítási képernyőjének megjelenítése” a(z) 10-3 oldalon.
- 2 Érintse meg az [1 Alapbeállítás] gombot.
- 3 Érintse meg az [Eredeti tájolása] mezőt.

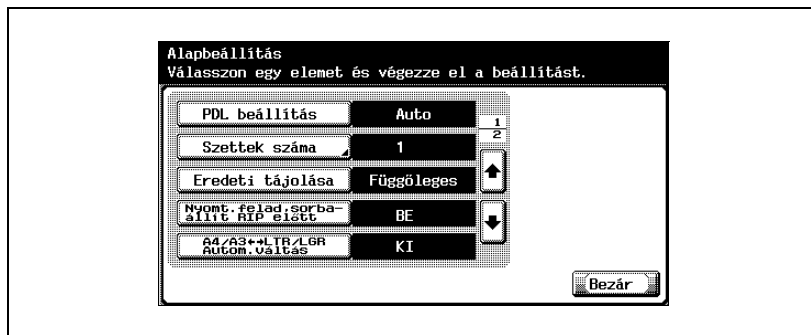

- 4 Érintse meg a gombot a kívánt beállításhoz.
 - Függőleges: A kép függőlegesen kerül a lapra.
 - Vízszintes: A kép vízszintesen kerül a lapra.

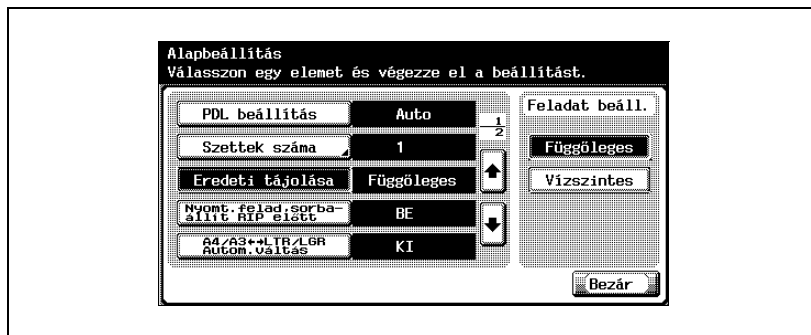

Sorba állítás beállítása

Kiválaszthatja, hogy szeretne-e sorba állítást használni. (Alapértelmezett beállítás: BE)

- 1 A Segédfunkciók beállító képernyőn érintse meg a [6 Nyomtató beállítás] gombot.
 - A Segédfunkció beállítások képernyő előhívásának részletes ismertetését, lásd “A segédfunkciók beállítási képernyőjének megjelenítése” a(z) 10-3 oldalon.
- 2 Érintse meg az [1 Alapbeállítás] gombot.
- 3 Érintse meg a [Nyomt. felad. sorbaállít RIP előtt].

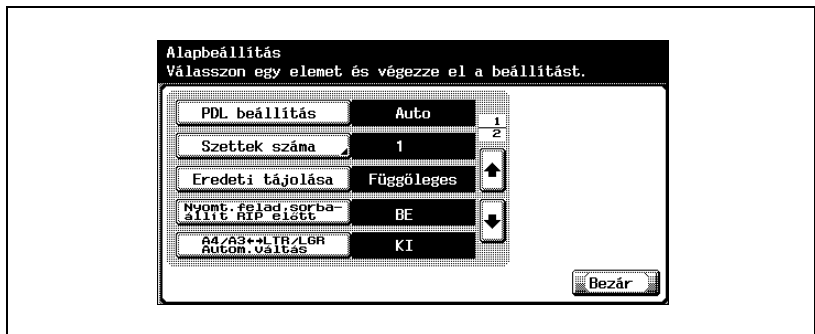

- 4 Érintse meg a gombot a kívánt beállításhoz.
 - BE: Ha beérkezik a következő feladat, miközben egy másik épp folyamatban van, a nyomtatási adatok a merevlemezen tárolódnak.
 - KI: A nyomtatási adatok nem tárolódnak a merevlemezen.

**Megjegyzés**

Ne állítsa át "KI"-re. A nyomtatás ekkor lehet, hogy nem sikerül.

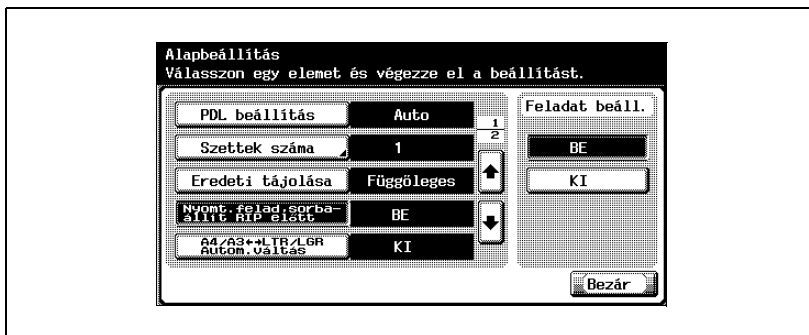

Papírfórmátum módosítás

Megadhatja, hogy a hasonló papírfórmátumok 8-1/2 × 11 és A4, illetve 11 × 17 és A3 helyettesíthetőek-e egymással, ha nincs megadva adott méretű papír a nyomtatóillesztőn. (Alapértelmezett beállítás: KI)

- ✓ A kép lehet, hogy sérül, mert a nyomtatás nem az eredeti feltételek szerint történt.

- 1 A Segédfunkciók beállító képernyőn érintse meg a [6 Nyomtató beállítás] gombot.
 - A Segédfunkció beállítások képernyő előhívásának részletes ismertetését, lásd “A segédfunkciók beállítási képernyőjének megjelenítése” a(z) 10-3 oldalon.
- 2 Érintse meg az [1 Alapbeállítás] gombot.
- 3 Érintse meg a [A4/A3 <-> LTR/LGR Autom. váltás] fület.

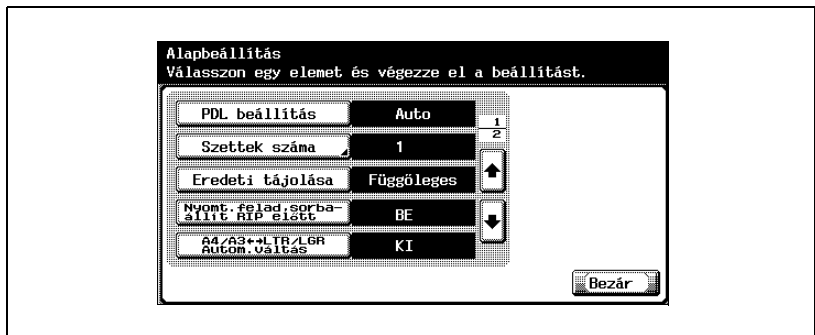

- 4 Érintse meg a gombot a kívánt beállításhoz.

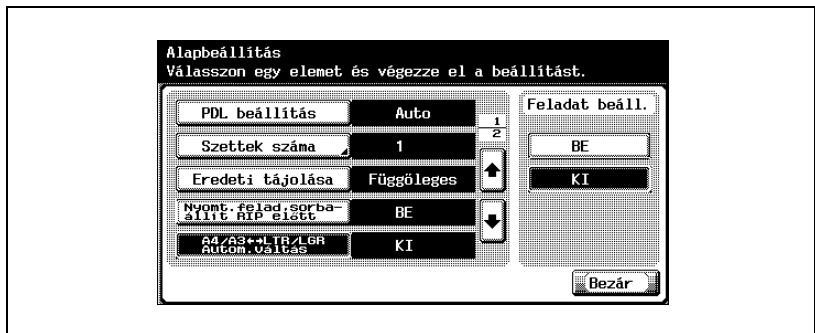

Címszalag beállítás

Megadhatja, hogy szeretne-e fejlapotat (borítólapokat) nyomtatni a nyomtatási feladat feladójával és címével. (Alapértelmezett beállítás: KI)

BE: Címszalagok nyomtatása.

KI: Nem nyomtat címszalagot.

- 1 A Felhasználói beállítás képernyőn érintse meg a [6 Nyomtató beállítás] fület.
 - A Felhasználói beállítások képernyő előhívásának részletes ismertetését, lásd “A segédfunkciók beállítási képernyőjének megjelenítése” a(z) 10-3 oldalon.
- 2 Érintse meg az [1 Alapbeállítás] gombot.
- 3 Érintse meg a [] vagy [] fület, majd érintse meg a [Címszalag beállít.] fület.

- 4 Érintse meg a gombot a kívánt beállításhoz.

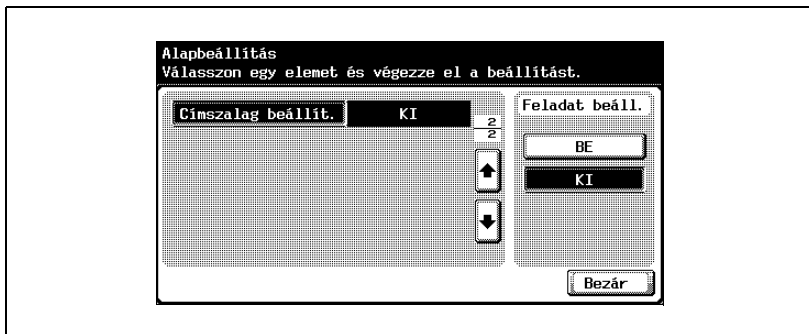

Papírtálca

Meghatározhatja a bemeneti tálcát, amely használatba kerül amikor az nem került meghatározásra a nyomtatóillesztőn. (Alapértelmezett beállítás: Auto)

- 1 A Segédfunkciók beállító képernyőn érintse meg a [6 Nyomtató beállítás] gombot.
 - A Segédfunkció beállítások képernyő előhívásának részletes ismertetését, lásd “A segédfunkciók beállítási képernyőjének megjelenítése” a(z) 10-3 oldalon.
- 2 Érintse meg a [2 Papírbeállítás] fület.
- 3 Érintse meg a [Papírtálca] fület.

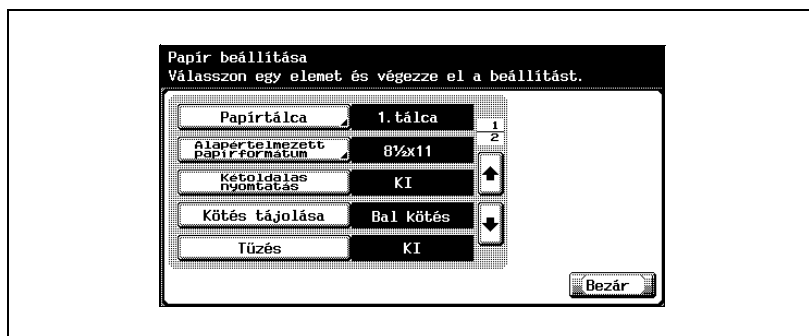

- 4 Érintse meg a kívánt papírtálcának megfelelő gombot.
 - A bemeneti tálca automatikus kiválasztásához érintse meg az [Auto] fület.

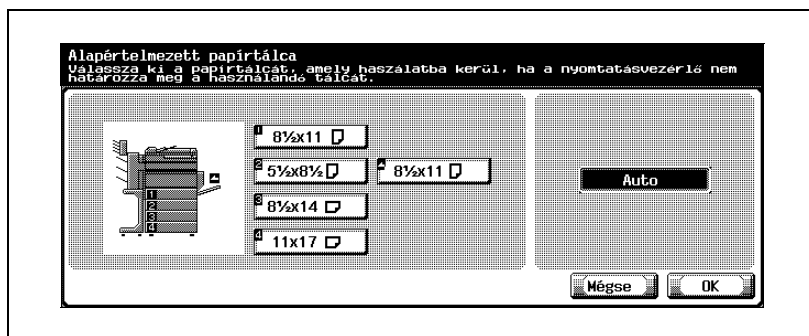

- 5 Érintse meg az [OK] gombot.
 - A beállítások módosításainak törléséhez, érintse meg a [Mégse] gombot.

Alapértelmezett papírformátum

Meghatározhatja a használni kívánt papírformátumot, ha a nyomtatóillesztőn nincs megadva semmilyen beállítás. (Alapértelmezett beállítás: 8-1/2 × 11)

- 1 A Segédfunkciók beállító képernyőn érintse meg a [6 Nyomtató beállítás] gombot.
 - A Segédfunkció beállítások képernyő előhívásának részletes ismertetését, lásd "A segédfunkciók beállítási képernyőjének megjelenítése" a(z) 10-3 oldalon.
- 2 Érintse meg a [2 Papírbeállítás] fület.
- 3 Érintse meg az [Alapértelmezés papírformátum] fület.

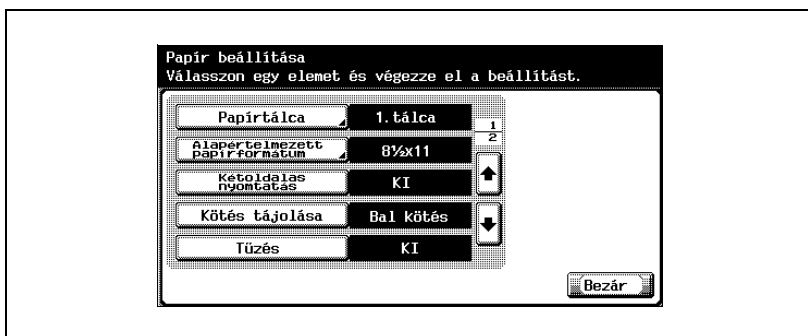

- 4 Érintse meg a gombot a kívánt beállításhoz.
 - A "8K", "16K", "envB5", "envC5", "envDL", "envCom10", vagy "env Monarch" kiválasztásához érintse meg az [Egyéb form.] fület.

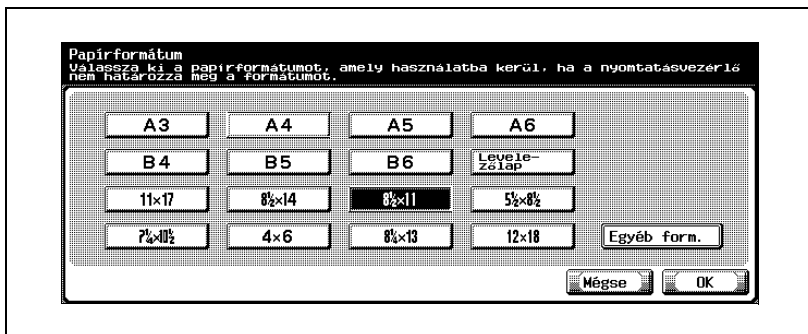

- 5 Érintse meg az [OK] gombot.
 - A beállítások módosításainak törléséhez, érintse meg a [Mégse] gombot.

Kétoldalas nyomtatás

Megadhatja az alapértelmezett kétoldalas nyomtatási beállításokat.
(Alapértelmezett beállítás: KI)

- 1 A Segédfunkciók beállító képernyőn érintse meg a [6 Nyomtató beállítás] gombot.
 - A Segédfunkció beállítások képernyő előhívásának részletes ismertetését, lásd “A segédfunkciók beállítási képernyőjének megjelenítése” a(z) 10-3 oldalon.
- 2 Érintse meg a [2 Papírbeállítás] fület.
- 3 Érintse meg a [Kétoldalas nyomtatás] fület.

- 4 Érintse meg a gombot a kívánt beállításhoz.

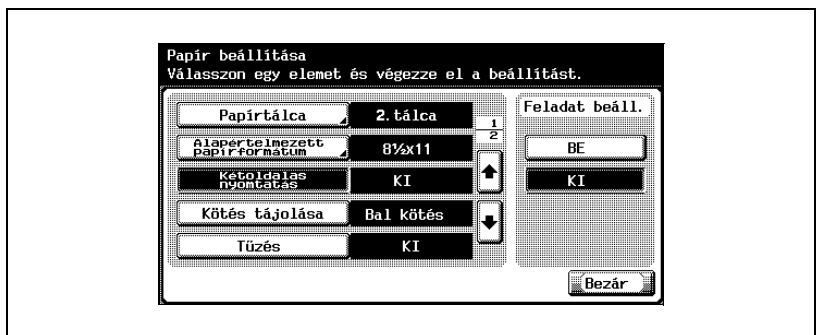

Kötés tájolása

Megadhatja az alapértelmezett kötési helyzet beállításokat kétoldalas nyomtatáshoz. (Alapértelmezett beállítás: Bal kötés)

- 1 A Segédfunkciók beállítás képernyőn érintse meg a [6 Nyomtató beállítás] gombot.
 - A Segédfunkció beállítások képernyő előhívásának részletes ismertetését, lásd "A segédfunkciók beállítási képernyőjének megjelenítése" a(z) 10-3 oldalon.
- 2 Érintse meg a [2 Papírbeállítás] fület.
- 3 Érintse meg a [Kötés tájolása] fület.

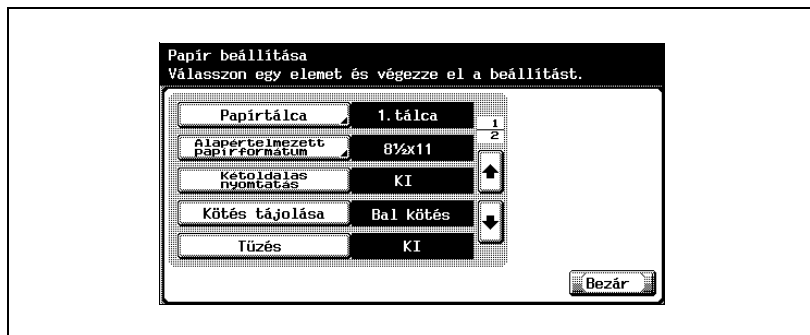

- 4 Érintse meg a gombot a kívánt beállításhoz.

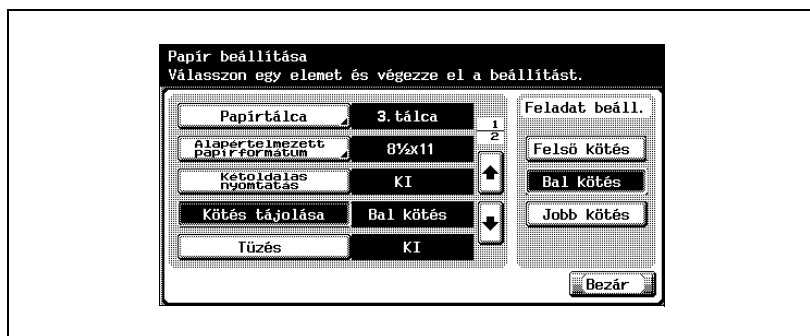

Tűzés

Megadhatja a tűzési beállításokat. (Alapértelmezett beállítás: KI)

- 1 A Segédfunkciók beállító képernyőn érintse meg a [6 Nyomtató beállítás] gombot.
 - A Segédfunkció beállítások képernyő előhívásának részletes ismertetését, lásd “A segédfunkciók beállítási képernyőjének megjelenítése” a(z) 10-3 oldalon.
- 2 Érintse meg a [2 Papírbeállítás] fület.
- 3 Érintse meg a [Tűzés] fület.

- 4 Érintse meg a gombot a kívánt beállításhoz.

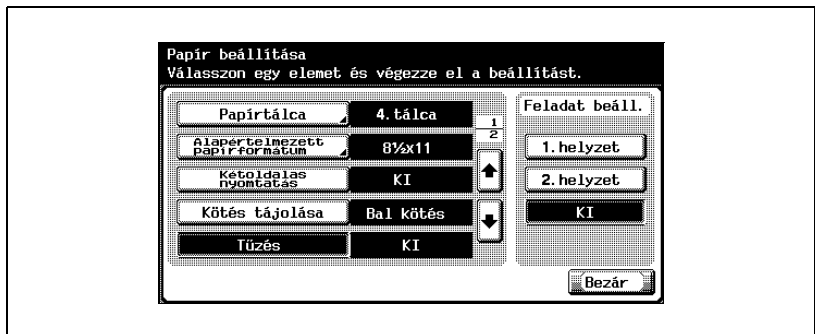

Megjegyzés

A tűzés funkció csak akkor érhető el, ha az opcionális FS-514 kezelő fel van szerelve.

Lyukasztás

Megadhatja a lyukasztási beállításokat. (Alapértelmezett beállítás: KI)

- 1 A Segédfunkciók beállító képernyőn érintse meg a [6 Nyomtató beállítás] gombot.
 - A Segédfunkció beállítások képernyő előhívásának részletes ismertetését, lásd “A segédfunkciók beállítási képernyőjének megjelenítése” a(z) 10-3 oldalon.
- 2 Érintse meg a [2 Papírbeállítás] fület.
- 3 Érintse meg a [] vagy [] fület, majd érintse meg a [Lyukasztás]-t.

- 4 Érintse meg a gombot a kívánt beállításhoz.

Megjegyzés

A lyukasztás funkció csak akkor érhető el, ha fel van szerelve az opcionális FS-514 kezelő és PK-510 lyukasztó készlet.

Banner paper tray

Megadhatja a papírtálcát a fejlap nyomtatásához. (Alapértelmezett beállítás: Auto)

- 1 A Felhasználói beállítás képernyőn érintse meg a [6 Nyomtató beállítás] fület.
 - A Felhasználói beállítások képernyő előhívásának részletes ismertetését, lásd “A segédfunkciók beállítási képernyőjének megjelenítése” a(z) 10-3 oldalon.
- 2 Érintse meg a [2 Papírbeállítás] fület.
- 3 Érintse meg a [] vagy [] fület, majd érintse meg a [Banner Paper Tray]-t.

- 4 Érintse meg a gombot a kívánt beállításhoz.

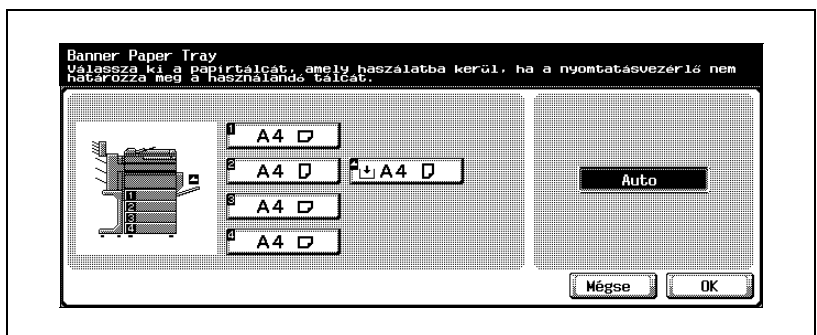

Betűtípus

Meghatározhatja a használni kívánt betűkészletet, ha a nyomtatóillesztőn nincs megadva semmilyen beállítás. (Alapértelmezett beállítás: Courier)

- 1 A Segédfunkciók beállító képernyőn érintse meg a [6 Nyomtató beállítás] gombot.
 - A Segédfunkció beállítások képernyő előhívásának részletes ismertetését, lásd "A segédfunkciók beállítási képernyőjének megjelenítése" a(z) 10-3 oldalon.
- 2 Érintse meg a [3 PCL beállítás] gombot.
- 3 Érintse meg az [1 Betűtípus] fület.

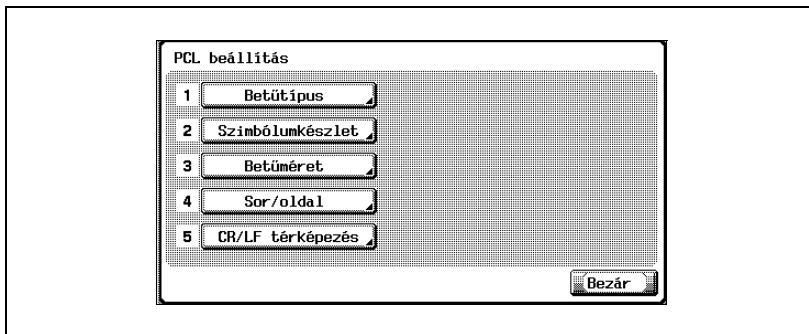

- 4 Érintse meg az [Internal] fület.
 - Ha vannak letöltött betűkészletek, a [Disk] és [Soft] is kiválasztható.

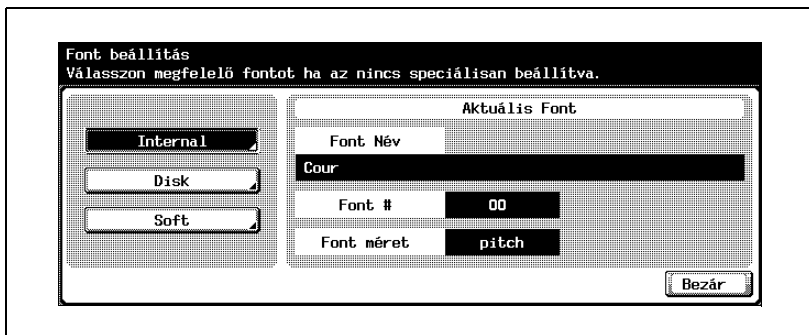

- 5 Érintse meg a gombot a kívánt beállításhoz.
- Érintse meg a [↕] vagy [↕] fület, majd a kívánt beállítás eléréséhez szükséges gombot is.
 - Ellenőrizheti a kiválasztott betűkészlet számát és méretét.

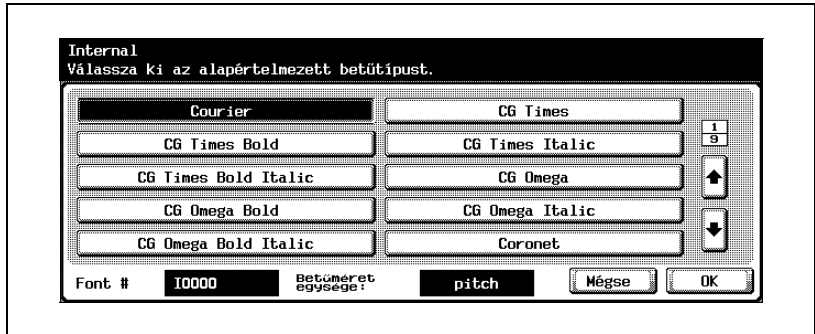

- 6 Érintse meg az [OK] gombot.
- A beállítások módosításainak törléséhez, érintse meg a [Mégse] gombot.

Szimbólumkészlet

Meghatározhatja a használni kívánt szimbólumkészletet, ha a nyomtatóillesztőn nincs megadva semmilyen beállítás. (Alapértelmezett beállítás: PC-8, Code Page 437)

- 1 A Segédfunkciók beállító képernyőn érintse meg a [6 Nyomtató beállítás] gombot.
 - A Segédfunkció beállítások képernyő előhívásának részletes ismertetését, lásd “A segédfunkciók beállítási képernyőjének megjelenítése” a(z) 10-3 oldalon.
- 2 Érintse meg a [3 PCL beállítás] fület.
- 3 Érintse meg a [2 Szimbólumkészlet] fület.

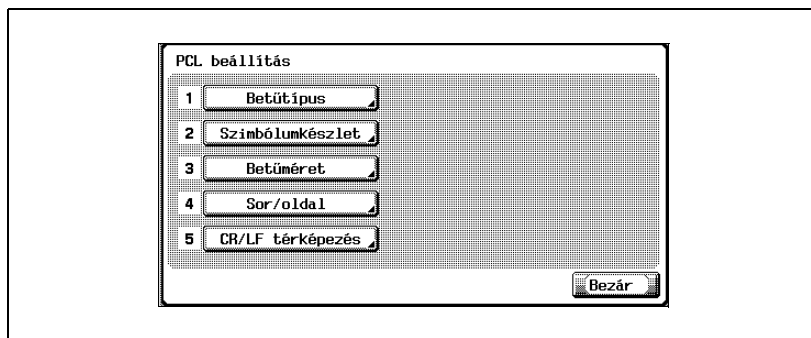

- 4 Érintse meg a gombot a kívánt beállításhoz.
 - Érintse meg a [↕] vagy [⇩] fület, majd a kívánt beállítás eléréséhez szükséges gombot is.

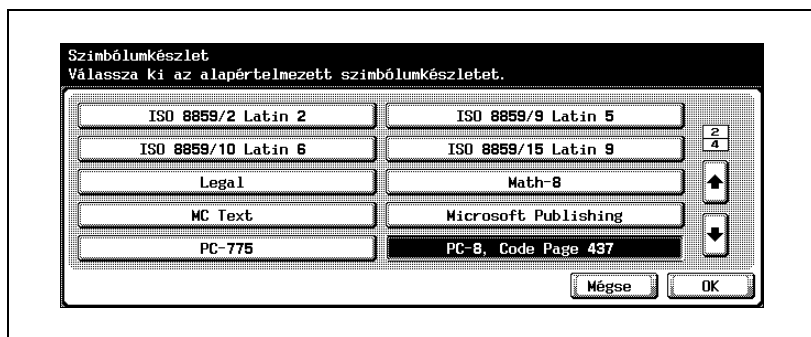

- 5 Érintse meg az [OK] gombot.
 - A beállítások módosításainak törléséhez, érintse meg a [Mégse] gombot.

Betűméret

Meghatározhatja a használni kívánt betűméretet, ha a nyomtatóillesztőn nincs megadva semmilyen beállítás. (Alapértelmezett beállítások: Méretezhető betű – 12,00 pont; Bittérképes betű – 10,00 pitch)

- 1 A Segédfunkciók beállító képernyőn érintse meg a [6 Nyomtató beállítás] gombot.
 - A Segédfunkció beállítások képernyő előhívásának részletes ismertetését, lásd “A segédfunkciók beállítási képernyőjének megjelenítése” a(z) 10-3 oldalon.
- 2 Érintse meg a [3 PCL beállítás] fület.
- 3 Érintse meg a [3 Betűméret] fület.

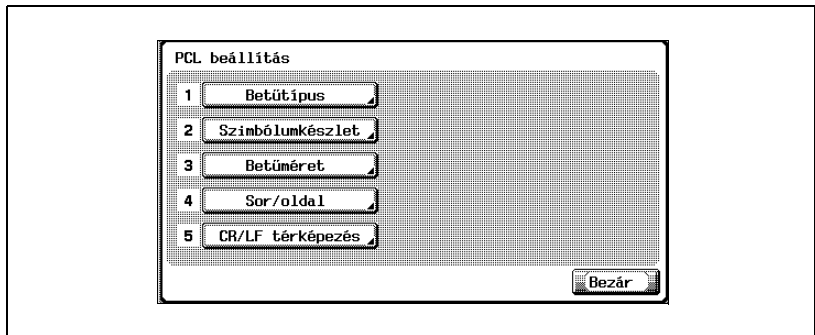

- 4 Nyomja meg a [C] (törlés) gombot az érték törléséhez, majd a billentyűzet segítségével adja meg az alapértelmezett betűméretet (Méretezhető betű: 4,00 és 999,75 pont között; Bittérképes betű: 0,44 és 99,00 pitch között).
- Méretezhető betű: Megadja a betűméretet pontban.
Bittérképes betű: Megadja a rögzített szélességű betű szélességét pitch-ben.
 - Ha az érték a megengedett tartományon kívül esik, a “Beviteli hiba” üzenet jelenik meg. Vigye be a megengedett tartományba eső értéket.

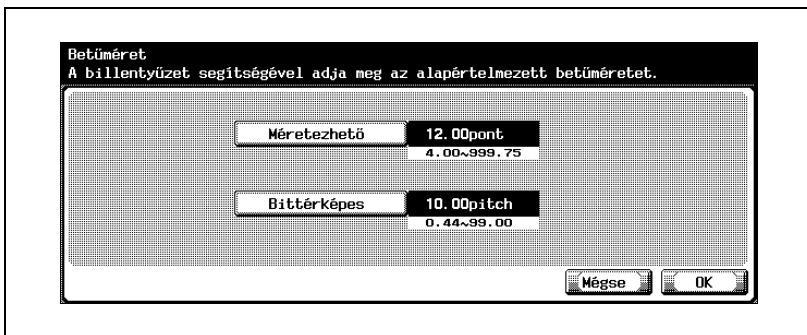

- 5 Érintse meg az [OK] gombot.

A betűméret be van állítva.

A beállítások módosításainak törléséhez, érintse meg a [Mégse] fület.

Sor/Oldal

Megadhatja az egy oldalra eső sorok számát a tesztnyomtatáshoz.
(Alapértelmezett beállítás: 64 sor)

- 1 A Segédfunkciók beállító képernyőn érintse meg a [6 Nyomtató beállítás] gombot.
 - A Segédfunkció beállítások képernyő előhívásának részletes ismertetését, lásd “A segédfunkciók beállítási képernyőjének megjelenítése” a(z) 10-3 oldalon.
- 2 Érintse meg a [3 PCL beállítás] fület.
- 3 Érintse meg a [4 Sor/oldal] fület.

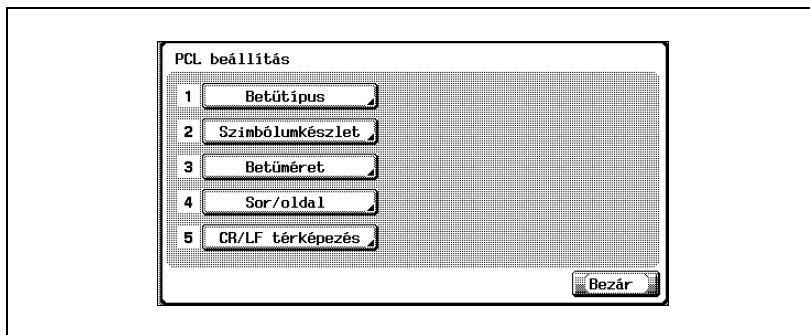

- 4 Az érték törléséhez érintse meg a [C] (Törlés) gombot, majd a billentyűzet segítségével vigye be az alapértelmezett sorok számát (5 és 128 között).
 - Ha az érték a megengedett tartományon kívül esik, a “Beviteli hiba” üzenet jelenik meg. Vigye be a megengedett tartományba eső értéket.

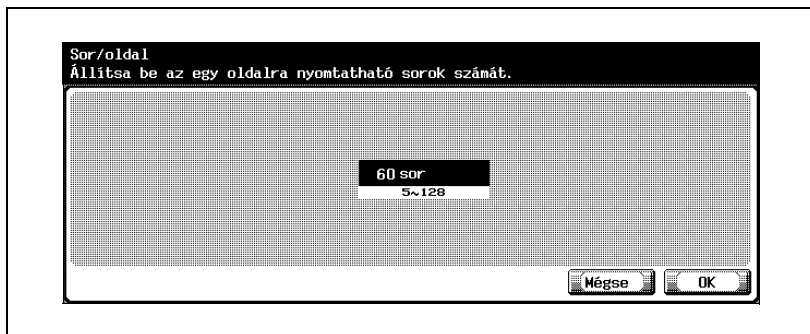

5 Érintse meg az [OK] gombot.

A sor/oldal szám be van állítva.

A beállítások módosításainak törléséhez, érintse meg a [Mégse] fület.

CR/LF térképezés

Megadhatja az adathelyettesítési módot szövegadatok nyomtatásához.
(Alapértelmezett beállítás: KI)

1. mód: A CR-t helyettesíti CR-LF-fel.
 2. mód: Az LF-et helyettesíti CR-LF-fel.
 3. mód: CR-LF-fel helyettesít.
- KI: Nem végez helyettesítést.

- 1 A Segédfunkciók beállító képernyőn érintse meg a [6 Nyomtató beállítás] gombot.
 - A Segédfunkció beállítások képernyő előhívásának részletes ismertetését, lásd “A segédfunkciók beállítási képernyőjének megjelenítése” a(z) 10-3 oldalon.
- 2 Érintse meg a [3 PCL beállítás] gombot.
- 3 Érintse meg a [5 CR/LF térképezés] fület.
 - Érintse meg a gombot a kívánt beállításhoz.

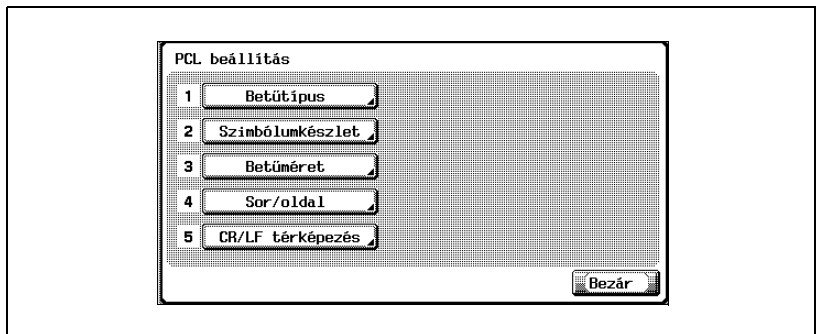

- 4 Érintse meg a gombot a kívánt beállításhoz.

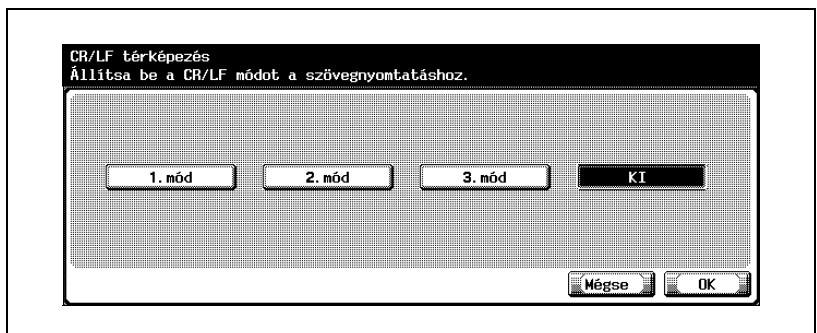

- 5 Érintse meg az [OK] gombot.
 - A beállítások módosításainak törléséhez, érintse meg a [Mégse] gombot.

PS hibanyomtatás

Beállíthatja egy hibaüzenet kiírását, ha a PS raszterizálás közben egy hiba keletkezik. (Alapértelmezett beállítás: KI)

- 1 A Segédfunkciók beállító képernyőn érintse meg a [6 Nyomtató beállítás] gombot.
 - A Segédfunkció beállítások képernyő előhívásának részletes ismertetését, lásd “A segédfunkciók beállítási képernyőjének megjelenítése” a(z) 10-3 oldalon.
- 2 Érintse meg a [4 PS beállítás] gombot.
- 3 Érintse meg a [PS hibanyomtatás] gombot.

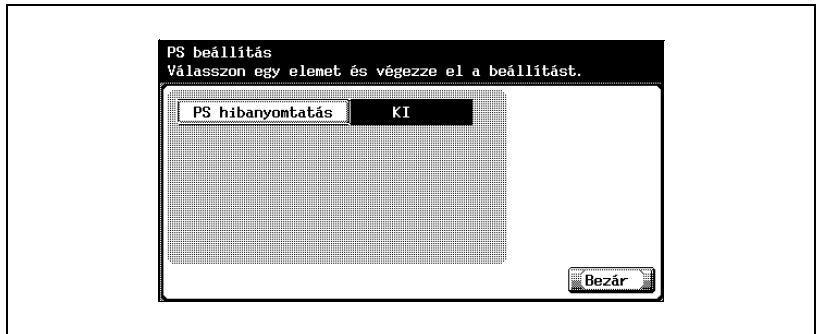

- 4 Érintse meg a gombot a kívánt beállításhoz.

Jelentések nyomtatása

A következő négy típusú jelentés kiadása lehetséges. Ezen jelentés kimeneti módszer magyarázata a PCL betűlistában található.

- 1 A Segédfunkciók beállító képernyőn érintse meg a [6 Nyomtató beállítás] gombot.
- 2 Érintse meg az [5 Jelentések nyomtatása] gombot.
- 3 Érintse meg a gombot a kívánt beállításhoz.

- Konfigurációs oldal: A gép beállításainak listáját mutatja.
- Demo oldal: Tesztoldalt mutat.
- PCL betűlista: A PCL betűlistát mutatja.
- PS betűlista: A PS betűlistát mutatja.

- 4 Érintse meg a kívánt papírtálca fülét és a [Szimplex/Duplex] fület.

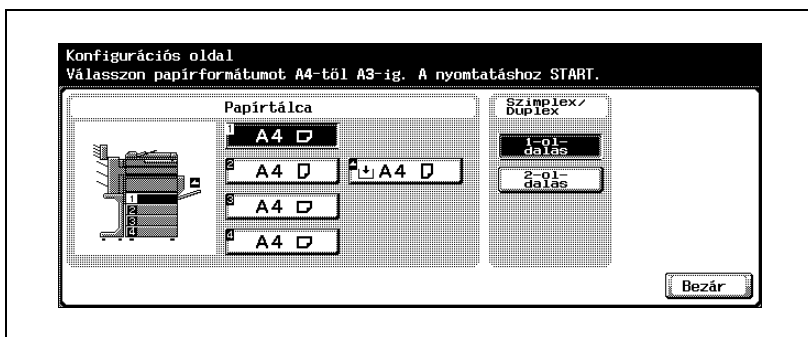

- 5 Jelentés készítéséhez nyomja meg a [Start] gombot.

10.2 Nyomatási beállítások felügyeleti módban

Az adminisztrátor beállítás képernyő megjelenítése

- 1 Nyomja meg a [Kieg./Számlálók] gombot.

- 2 Érintse meg a [3 Felügyeleti beállítás] gombot.

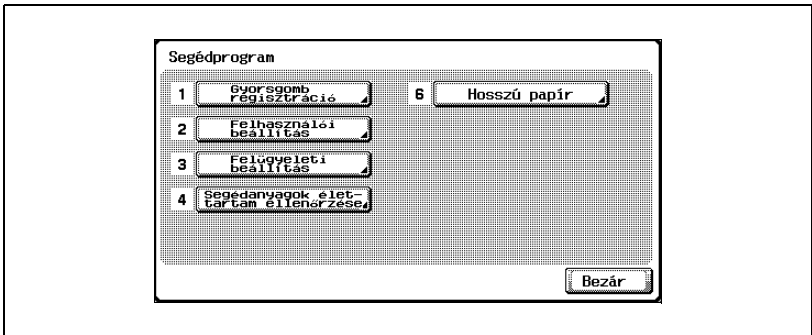

- 3 Adja meg a jelszót, majd érintse meg az [OK]-t.

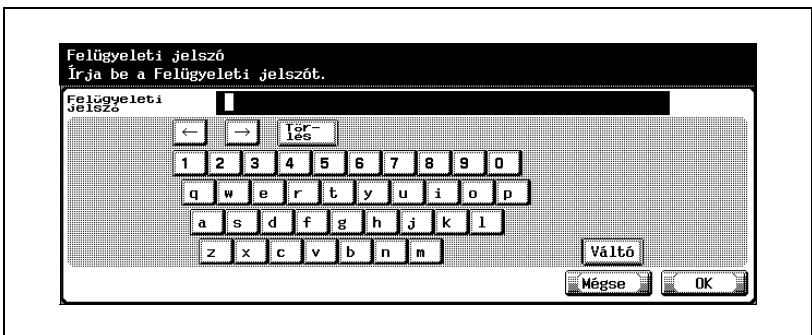

4 A felügyeleti beállítás képernyő megjelenik.

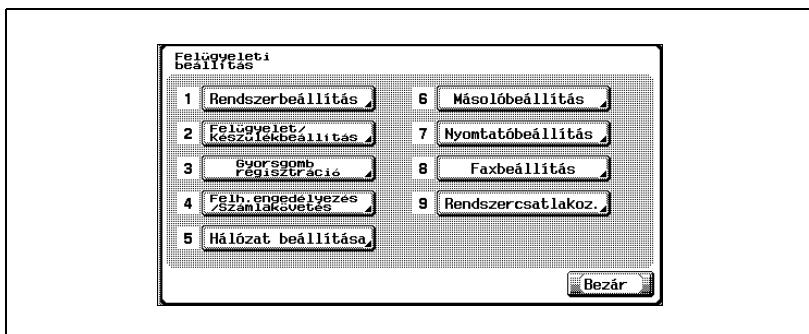

Bővebb információk

Segédfunkciók módban úgy is lehet tételt választani, hogy a billentyűzetten meg kell érinteni a gombot a kívánt gomb melletti szám kiválasztásához. A "3 Felügyeleti beállítás" kiválasztásához meg kell érinteni a [3] gombot a billentyűzetten.

A jelszó beállítási és módosítási beállítások részleteit lásd a Kezelési útmutató [Másolási funkciók] részében.

Bővebb információk

A Segédfunkciók mód beállításából való kilépéshez érintse meg a [Kilépés] gombot a mellékkijelző területén, vagy nyomja meg a [Kieg./Számológép] gombot. Különben állítsa meg a Segédfunkciók módot a [Bezár] gomb ismételt megérintésével minden képernyőn, amíg a másolás, fax, szkennelés vagy Box mód képernyője meg nem jelenik.

Nyomtató/Fax kimeneti beállítás

Megadhatja, hogy a nyomtatási adatokat fogadásuk után, vagy a fogadással egy időben nyomtassa a készülék.

Ezt a funkciót külön nyomtatásra és faxolásra is megadhatja.

(Alapértelmezett beállítások: Nyomtató – Oldalnyomtatás; Fax – Kötegetl nyomtatás)

- 1 A Felügyeleti beállítás képernyőn érintse meg az [1 Rendszerbeállítás] fület.
 - A Felügyeleti beállítások képernyő előhívásának részletes ismertetését, lásd “Az adminisztrátor beállítás képernyő megjelenítése” a(z) 10-31 oldalon.
- 2 A Felügyeleti beállítás képernyőn érintse meg az [2 Kimenet beállítás] fület.
- 3 A Felügyeleti beállítás képernyőn érintse meg az [1 Nyomtató/fax beállítás] fület.

Megjelenik a Nyomtató/Fax kimeneti beállítás képernyő.

- 4 Érintse meg a [Nyomtató] vagy [Fax] fület.
Megjelennek a használható beállítások gombjai.

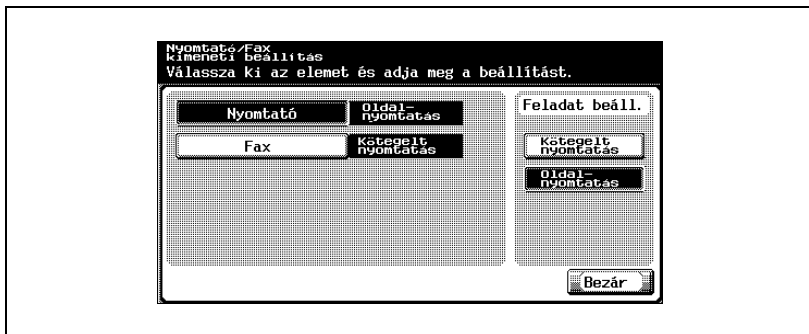

- 5 Érintse meg a gombot a kívánt beállításhoz.
A nyomtatási idő beállításra került.

Bővebb információk

Ha a "Felügyelő biztonsági szint" paraméter "2. szint", a felhasználók is megadhatják ezt a beállítást. Érintse meg a [Felhasználói beállítás], [Rendszerbeállítás], [Kimeneti beállítás], majd a [Nyomtató/Fax kimeneti beállítás] fület a Nyomtató/Fax kimeneti beállítás képernyő megjelenítéséhez.

A felhasználói belépés szintjeinek részleteit lásd a Kezelési útmutató [Másolási funkciók] részében.

Megjegyzés

Ha a "Kötegetett nyomtatás" van kiválasztva, a nyomtatás akkor kezdődik, ha minden adat fogadása kész, és a nyomtatási feladat várólistán van. Ha az "Oldalnyomtatás" van kiválasztva, a nyomtatás akkor kezdődik, ha az első oldal adatainak fogadása kész, és a nyomtatási feladat várólistán van.

I/F időzítés

Beállíthatja a kommunikáció időzítéséig kívárandó időt a párhuzamos, USB vagy hálózati illesztőhöz. (Alapértelmezett beállítás: 60 másodperc)

- 1 A Felügyeleti beállítás képernyőn érintse meg a [7 Nyomtatóbeállítás] gombot.
 - A Felügyeleti beállítások képernyő előhívásának részletes ismertetését, lásd “Az adminisztrátor beállítás képernyő megjelenítése” a(z) 10-31 oldalon.
- 2 A Nyomtató beállítás képernyőn érintse meg az [1 I/F időzítés] fület. Megjelenik az I/F időzítés képernyő.

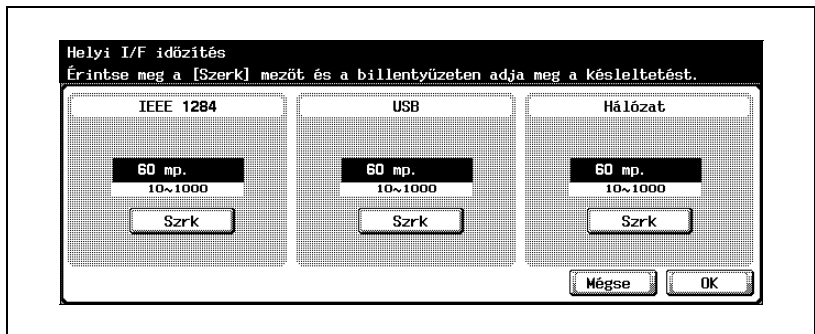

- 3 Érintse meg a [Szerk] fület a megadni kívánt beállítás alatt.
- 4 Az érték törléséhez érintse meg a [C] (Törlés) gombot, majd a billentyűzet segítségével vigye be az alapértelmezett idő hosszát (10 és 1000 másodperc között).
 - Ha az érték a megengedett tartományon kívül esik, a “Beviteli hiba” üzenet jelenik meg. Írjon be egy értéket a megengedett tartományon belül.
- 5 Érintse meg az [OK] gombot.

A kommunikáció időzítéséig kívárandó idő be van állítva.
A beállítások módosításainak törléséhez, érintse meg a [Mégse] fület.

Párhuzamos I/F

Beállíthatja a párhuzamos illesztő használatának módját. (Alapértelmezett beállítás: ECP)

- 1 A Felügyeleti beállítás képernyőn érintse meg a [7 Nyomtatóbeállítás] gombot.
 - A Felügyeleti beállítások képernyő előhívásának részletes ismertetését, lásd “Az adminisztrátor beállítás képernyő megjelenítése” a(z) 10-31 oldalon.
- 2 A Nyomtatóbeállítás képernyőn érintse meg az [2 Párhuzamos I/F] fület.

Megjelenik a párhuzamos I/F képernyő.

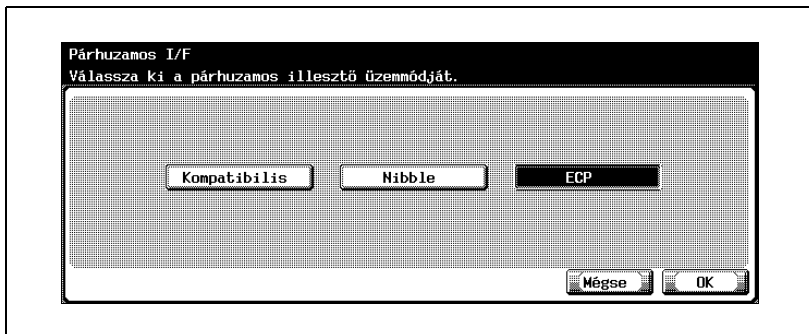

- 3 Érintse meg a gombot a kívánt beállításhoz.
- 4 Érintse meg az [OK] gombot.

A párhuzamos illesztő mód be van állítva.
A beállítások módosításainak törléséhez, érintse meg a [Mégse] gombot.

IEEE 1284/USB

Beállíthatja, hogy a párhuzamos vagy az USB portot szeretné használni.
(Alapértelmezett beállítás: USB)

- 1** A Felügyeleti beállítás képernyőn érintse meg a [7 Nyomtatóbeállítás] gombot.
- 2** A Nyomtatóbeállítás képernyőn érintse meg az [3 IEEE 1284/USB] fület.
- 3** Érintse meg a kívánt portot.

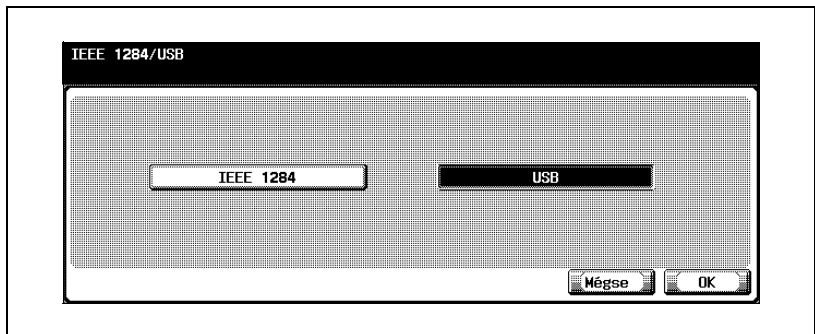
**Megjegyzés**

A párhuzamos és USB portok nem használhatóak egyszerre.

Nyomatási adatok befogása

Engedélyezheti vagy letilthatja a nyomtatási feladatok adatbefogását.
(Alapértelmezett beállítás: Enged)

- 1 A Felügyeleti beállítás képernyőn érintse meg a [Biztonsági beállítás] gombot.
 - A Felügyeleti beállítások képernyő előhívásának részletes ismertetését, lásd “Az adminisztrátor beállítás képernyő megjelenítése” a(z) 10-31 oldalon.
- 2 A Biztonsági beállítás képernyőn érintse meg a [4 Biztonsági részletek] fület.
- 3 A Biztonsági részletek képernyőn érintse meg a [▲] vagy [▼], majd a [Nyomatási adatok befogása] fület.
Megjelennek a használható beállítások gombjai.

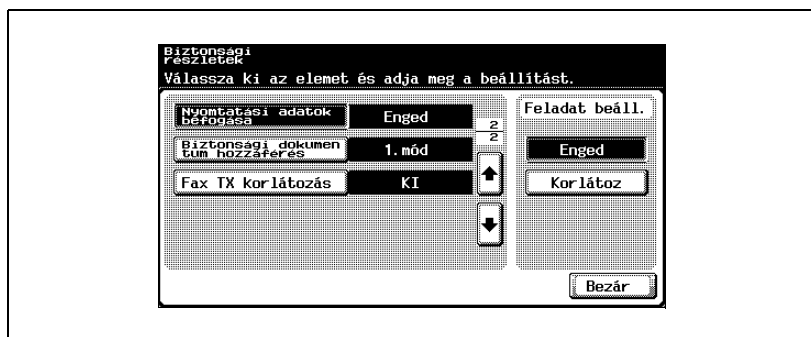

- 4 Érintse meg a gombot a kívánt beállításhoz.
A nyomtatási feladat adatainak befogása vagy engedélyezett vagy letiltott.

Megjegyzés

A nyomtatási feladat adatainak befogásával kapcsolatos részletekért forduljon egy szerviztechnikushoz.

10.3 A PageScope Web Connection használata

A PageScope Web Connection egy eszközközeli segédprogram, amelyet a nyomtatásvezérlőbe beépített HTTP szerver biztosít.

Indítson el egy böngészőprogramot egy, a hálózathoz csatlakozó számítógépen, és lépjen be PageScope Web Connection programba, hogy egyszerűen megváltoztassa a másológép beállításait.

Rendszerigény

Elem	rendszerigény
Hálózat	EthernetTCP/IP
Számítógépes alkalmazás	Web böngésző Microsoft Internet Explorer 6, vagy újabb verzió ajánlott (JavaScript és Cookie engedélyezett) Ha Internet Explorer 5.X verziót használ, a Microsoft XML parser MSXML3.X telepítve kell legyen. Netscape Navigator 7.02, vagy újabb verzió ajánlott (JavaScript és Cookie engedélyezett) Macromedia® Flash® (7.0 verzió vagy újabb plugin szükséges)

Belépés a PageScope Web Connection programba

A PageScope Web Connection közvetlenül egy böngészőprogramon keresztül érhető el.

- 1 Indítsa el a böngészőt.
- 2 Vigye be a címezőbe ennek a gépnek az IP-címét, azután érintse meg az [Enter] gombot.

`http://<A_készülék_IP_címe>/`

Például, ha a készülék IP-címe 192.168.1.20

`http://192.168.1.20/`

Bővebb információk

Ha a felhasználói hitelesítés funkció engedélyezett, adjon meg felhasználónevet és jelszót. A részleteket lásd "Bejelentkezés felhasználói módba (nyilvános felhasználó)" a(z) 10-46 oldalon.

A gép IP-címének beállítását, lásd "A készülék IP-címének beállítása" a(z) 4-9 oldalon.

Az oldal szerkezete

A PageScope Web Connection-be történő belépés után közvetlenül megjelenő képernyőt felhasználói mód oldalnak nevezik, és akkor jelenik meg, ha nyilvános felhasználóként lépett be.

Megjegyzés

A [Logout] (Kijelentkezés) gombra kattintva más néven vagy felügyelőként jelentkezhet be. A részleteket lásd "Bejelentkezés és kijelentkezés" a(z) 10-43 oldalon.

A PageScope Web Connection oldal szerkezete az alábbi ábrán látható.

Consumables	Status
Toner (Yellow)	Ready
Toner (Magenta)	Ready
Toner (Cyan)	Ready
Toner (Black)	Ready
Imaging Unit (Yellow)	Full
Imaging Unit (Magenta)	Full
Imaging Unit (Cyan)	Full
Imaging Unit (Black)	Full
Waste Toner Bottle	Ready
Paper Dust Remover/Ozone Filter	Full
Fusing Unit	Full
Image Transfer Belt Unit	Full
Transfer Roller Unit	Full

Sz.	Elem	Leírás
1	KONICA MINOLTA logó	A logóra kattintva a következő weboldalra lép (KONICA MINOLTA Weboldal). http://konicaminolta.com
2	PageScope Web Connection logó	A PageScope Web Connection logóra kattintva megjeleníti a verzió-információt.
3	Bejelentkezési mód	Megjeleníti a jelenlegi bejelentkezési módot (nyilvános, regisztrált felhasználó, számlanév, felügyelő, fiók felügyelő).
4	[Logout] (Kijelentkezés)	A jelenlegi módból történő kijelentkezéshez kattintson erre a gombra.
5	Állapotkijelző	Ikonok használatával megjeleníti a készülék nyomtató és szkennelő szakaszainak állapotát.
6	Üzenetkijelző	Ha a készülékben egy hiba keletkezett, a hiba/probléma állapota és egyéb információk jelennek meg.
7	Működési oldal	Kijelzi a készülék működési állapotát.
8	Fül	A PageScope Web Connection segítségével vezérelhető kategóriákat tartalmazza. Felhasználói módban az alábbi fülök jelennek meg. <ul style="list-style-type: none"> • System (Rendszer) • Job (Feladat) • Box (Fiók) • Print (Nyomtatás) • Scan (Szkennelés)
9	Súgó	Az "Online kézi URL" jelenik meg. A beállítás folyamatával kapcsolatban, lásd "System (Rendszer) fül – Online Assistance (Online segítség)" a(z) 10-86 oldalon.
10	Menük	A kiválasztott fülhöz tartozó információk felsorolása. A megjelenő menük a kiválasztott fültől függően különbözőek.
11	Információk és beállítások kijelzője	A menüből kiválasztott tétel részletei kerülnek kijelzésre.

A böngészőprogramok gyorsító funkciója

A legfrissebb információk lehet, hogy nem jelennek meg a PageScope Web Connection oldalon a böngészőprogram gyorsító funkciója miatt. Ezenfelül a más problémák is felmerülhetnek, ha használja a gyorsító funkciót.

A PageScope Web Connection használata közben kapcsolja ki a böngészőprogram gyorsító funkcióját.

Bővebb információk

A menük és parancsok változhatnak a böngészőprogram verziójától függően. A részleteket, lásd a Web böngésző súgójában.

Ha a gyorsító funkció engedélyezve van a böngészőprogramban, és időzítés történik határ felügyeleti módban, akkor az időzítés oldal jelenik meg akkor is, ha a PageScope Web Connectionbe történt a belépés. Ha ez megtörténik, a készülék kezelőpanelje zárolt marad, és újra kell indítani a készüléket (ki-, majd ismét bekapcsolni a főkapcsolót). Az ilyen problémák elkerülése érdekében tiltsa le a gyorsító funkciót.

Ha a főkapcsolót ki-, majd ismét be kell kapcsolni, először mindig a másodlagos főkapcsolót kapcsolja le, és csak azután a főkapcsolót. Ezen felül legalább 10 másodpercet várjon, mielőtt újra bekapcsolná a főkapcsolót; ellenkező esetben nem fog megfelelően működni a készülék.

Internet Explorer

- 1 Az "Eszközök" menüben kattintson az "Internet opciók" menüpontra.
- 2 A Általános fülön, kattintson a [Beállítások] gombra a "Ideiglenesen letöltött fájlok" alatt.
- 3 Válassza ki a "Az oldal minden látogatásakor" pontot és kattintson az [OK] gombra.

Netscape Navigator

- 1 A "Szerkesztés" menüben kattintson a "Preferenciák" menüpontra.
- 2 A "Kategória" szövegdobozban kattintson a "Speciális"-ra, majd a "Gyorsítótár"-ra.
- 3 "A gyorsítótárban lévő lap összehasonlítása a hálózaton lévő lappal" lehetőségeinél jelölje meg a "Az oldal minden látogatásakor" változatot.

Bejelentkezés és kijelentkezés

A PageScope Web Connectionbe történő belépéskor megjelenik a bejelentkezés oldal a készülék felhasználói hitelesítéshez és számlakövetéshez, mert a nyilvános felhasználó bejelentkezésekor megjelenő oldalon nem lehet felhasználói hitelesítést és számlakövetést végezni. Ha más felhasználóként vagy felügyelőként szeretne bejelentkezni, először ki kell jelentkezni, majd újra visszajelentkezni.

Megjegyzés

Ha adott ideig nem történik semmilyen művelet a bejelentkezés ideje alatt, akkor az időkorlát automatikusan életbe lép, és akkortól nem végezhető semmilyen művelet.

Beállíthatja a felhasználói és felügyeleti mód időkorlátjának hosszát a [Network] (Hálózat) – [Authentication] (Hitelesítés) – [Auto Logout] (Automatikus kijelentkezés) pontban, felügyeleti módban.

Kijelentkezés

- Kattintson az oldal bal felső sarkában lévő [Logout] (Kijelentkezés) gombra.

System - Microsoft Internet Explorer

File Edit View Favorites Tools Help

Ready to Scan
Ready to Print

Logout System Job Box Print Scan

▼ Device Information

- ▶ Consumables
- ▶ Input Tray
- ▶ Output Tray
- ▶ Configuration Summary
- ▶ HDD
- ▶ Interface Information
- ▶ Administrator Information
- ▶ Meter Count
- ▶ Online Assistance
- ▶ User Authentication
- ▶ Account Track Information

Device Information

Device Name
Device Location
Device Type Print/Copy/Scan/Fax
Engine Model C352

Consumables

Consumables	Status
Toner (Yellow)	Ready
Toner (Magenta)	Ready
Toner (Cyan)	Ready
Toner (Black)	Ready
Imaging Unit (Yellow)	Ready
Imaging Unit (Magenta)	Ready
Imaging Unit (Cyan)	Ready
Imaging Unit (Black)	Ready
Waste Toner Bottle	Ready
Fusing Unit	Ready
Image Transfer Unit	Ready

A bejelentkezés oldal jelenik kijelentkezés után.

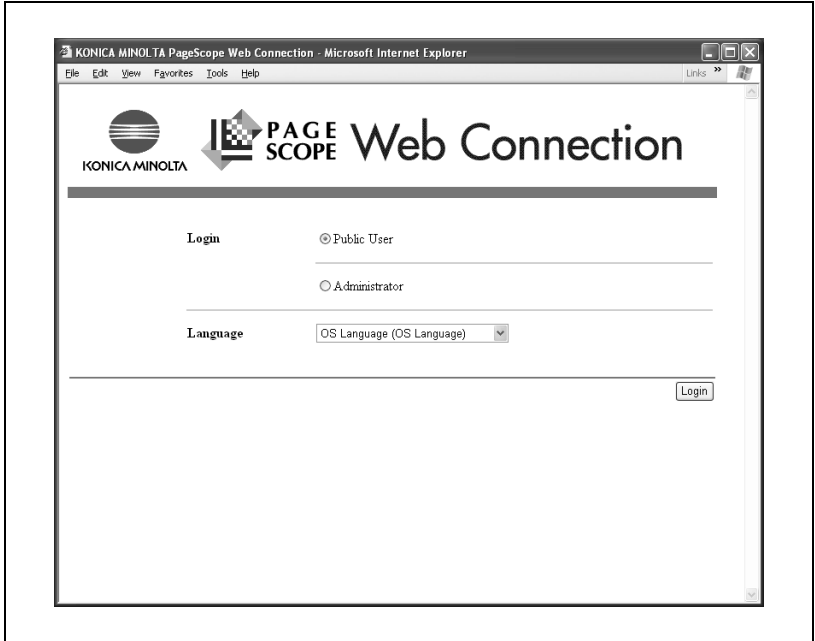

Bejelentkezés felhasználói módba (nyilvános felhasználó)

Ha nem történt felhasználói hitelesítés, akkor nyilvános felhasználóként léphet be.

- 1 A Bejelentkezés oldalon, válassza ki a [Public User] (Nyilvános felhasználó) lehetőséget.
 - Ha szükséges, a “Language” (Nyelv) legördülő listáról válassza ki a kijelző nyelvét.

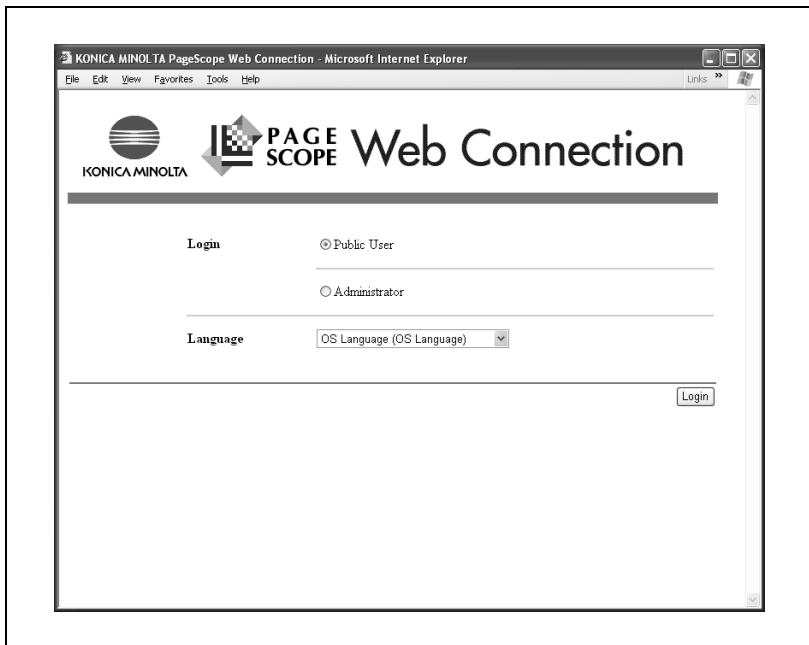

- 2 Kattintson a [Login] (Bejelentkezés) gombra.

Az oldal átvált a felhasználói módra.

System - Microsoft Internet Explorer

File Edit View Favorites Tools Help Links

Ready to Scan
Ready to Print

Logout System Job Box Print Scan

▼ Device Information

- ▶ Consumables
- ▶ Input Tray
- ▶ Output Tray
- ▶ Configuration Summary
- ▶ HDD
- ▶ Interface Information
- ▶ Administrator Information
- ▶ Meter Count
- ▶ Online Assistance
- ▶ User Authentication
- ▶ Account Track Information

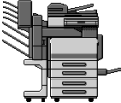

Device Information

Device Name
Device Location
Device Type
Engine Model

Print/Copy/Scan/Fax
C352

Consumables

Consumables	Status
Toner (Yellow)	Ready
Toner (Magenta)	Ready
Toner (Cyan)	Ready
Toner (Black)	Ready
Imaging Unit (Yellow)	Ready
Imaging Unit (Magenta)	Ready
Imaging Unit (Cyan)	Ready
Imaging Unit (Black)	Ready
Waste Toner Bottle	Ready
Fusing Unit	Ready
Image Transfer Unit	Ready

Bejelentkezés felhasználói módba (regisztrált felhasználó)

Felhasználói hitelesítés végrehajtása esetén a belépésnél meg kell adni a készülékhez vagy egy külső hitelesítő kiszolgálóhoz tartozó regisztrált felhasználónevet és jelszót. Ez a rész leírja, hogyan jelentkezhet be adott felhasználónevvvel, felhasználó hitelesítés használatával.

- 1 A Bejelentkezés oldalon, írja be a felhasználónevet és a jelszavát.
 - Számlakövetés végrehajtása esetén, adja meg a számla nevét és a jelszót.
 - Ha szükséges, a “Language” (Nyelv) legördülő listáról válassza ki a kijelző nyelvét.

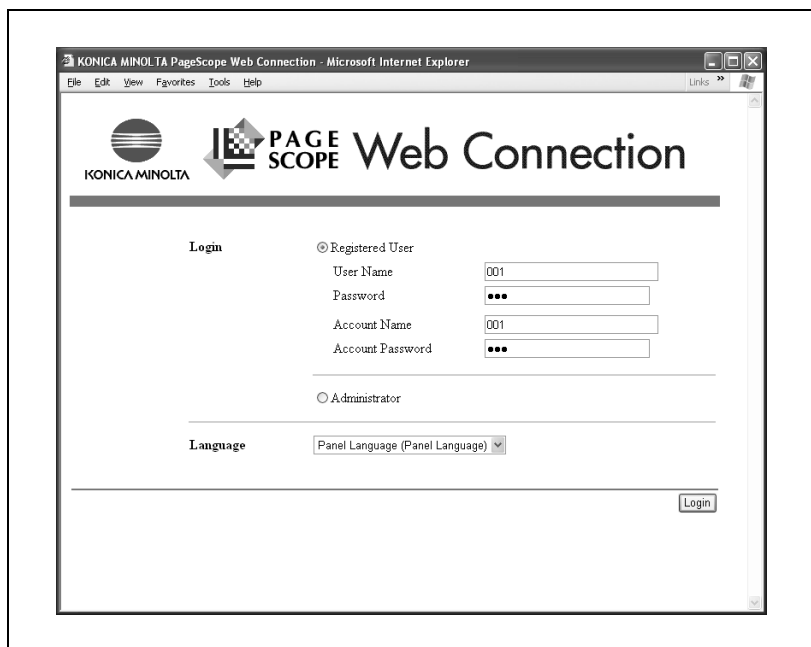

- 2 Kattintson a [Login] (Bejelentkezés) gombra.

Az oldal átvált a felhasználói mód oldalra.

System - Microsoft Internet Explorer

File Edit View Favorites Tools Help

Ready to Scan
Ready to Print

Logout System Job Box Print Scan

▼ Device Information

- ▶ Consumables
- ▶ Input Tray
- ▶ Output Tray
- ▶ Configuration Summary
- ▶ HDD
- ▶ Interface Information
- ▶ Administrator Information
- ▶ Meter Count
- ▶ Online Assistance
- ▶ User Authentication
- ▶ Account Track Information

Device Information

Device Name
Device Location
Device Type Print/Copy/Scan/Fax
Engine Model C352

Consumables

Consumables	Status
Toner (Yellow)	Ready
Toner (Magenta)	Ready
Toner (Cyan)	Ready
Toner (Black)	Ready
Imaging Unit (Yellow)	Ready
Imaging Unit (Magenta)	Ready
Imaging Unit (Cyan)	Ready
Imaging Unit (Black)	Ready
Waste Toner Bottle	Ready
Fusing Unit	Ready
Image Transfer Unit	Ready

Emlékeztető

Ha a felhasználó vagy számla hitelesítési beállítások meg vannak adva ezen a készüléken, a hitelesítési művelet korlátozó funkció 2. módban van, és a hitelesítési információk nincsenek jól megadva, akkor zárolja a felhasználót vagy a számlát, és nem engedi a belépést.

**Megjegyzés**

Ha a "User Name" (Felhasználói név) mellett jobbra található ikonra kattint, kiválaszthatja a felhasználónevet a listából.

Ha több tartomány van megadva a készüléken külső kiszolgáló által végzett hitelesítéshez, írjon egy "@" jelet a felhasználónév után, majd adja meg a tartománynevet. (Például: Ha a felhasználónév "user01" és a tartománynév "domain", a következőt kell beírnia: "user01@domain".)

Bejelentkezés a felügyeleti módba

Megadhatja a rendszer és a hálózat beállításait, ha bejelentkezik a felügyeleti módba.

- 1 A bejelentkezés oldalon válassza az [Administrator] (Felügyelő) fület, majd kattintson a [Login] (Bejelentkezés) gombra.
 - Ha szükséges, a “Language” (Nyelv) legördülő listáról válassza ki a kijelző nyelvét.

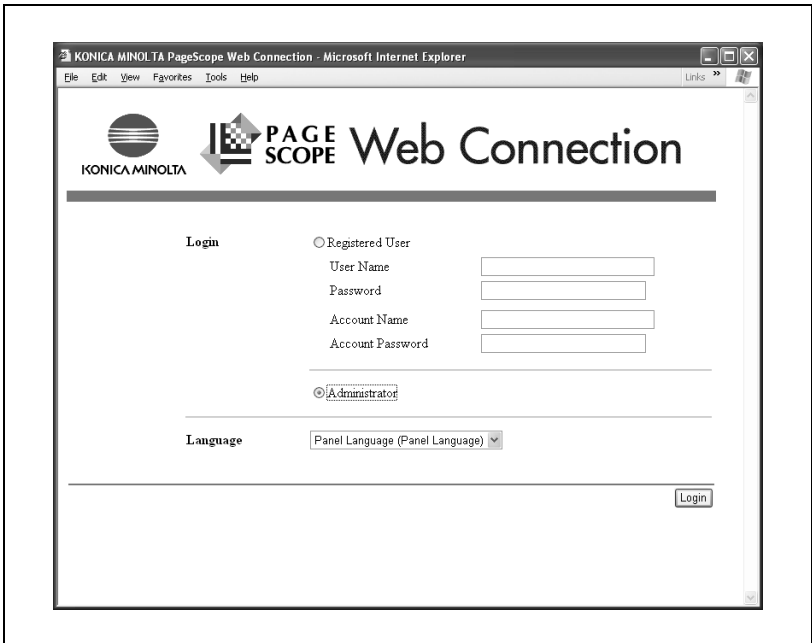

- 2 Írja be a gép felügyelőjének jelszavát, majd kattintson az [OK] gombra.

Az oldal átvált a felügyeleti mód oldalra.

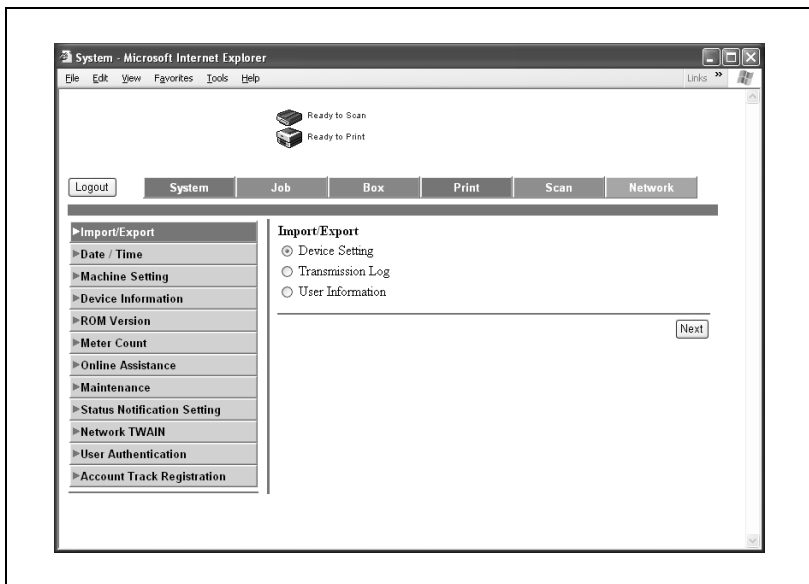

**Megjegyzés**

Adminisztrátor módban való belépéskor, a gép kezelőpultja zárolva van és nem használható.

A készülék állapotától függően, előfordulhat, hogy nem lehet bejelentkezni a Felügyeleti módba.

Felhasználói mód

A Felhasználói mód a készülék felhasználói szintű kezeléséhez és ellenőrzéséhez biztosít funkciókat. Öt fül közül választhat (System (Rendszer), Job (Feladat), Box (Fiók), Print (Nyomtatás) és Scan (Szkenelés)).

Megjegyzés

Ebben az útmutatóban a nyomtatáshoz kapcsolódó funkciók kerülnek ismertetésre. A készülék fiók és szkennel funkcióival kapcsolatban, lásd a Kezelési útmutató [Fiók funkciók] és [Hálózati szkennel műveletek] részeit.

System (Rendszer) fül

A System (Rendszer) fülön a készülék konfigurációjával kapcsolatos információk és beállítások jelennek meg.

System (Rendszer) fül – Device Information (Eszköz információ) – Consumables (Segédanyagok)

A System (Rendszer) fülön, kattintson a “Device Information” (Eszköz információ), majd a “Consumables” (Segédanyagok) pontra a megjelenő almenüben. Ezenfelül ez a kezdőoldal jelenik meg, amikor a böngészővel belép a http://<A_készülék_IP-címe>/ lapra.

Ez az oldal a készülékhez tartozó segédanyagokat tartalmazza.

Consumables	Status
Toner (Yellow)	Ready
Toner (Magenta)	Ready
Toner (Cyan)	Ready
Toner (Black)	Ready
Imaging Unit (Yellow)	Ready
Imaging Unit (Magenta)	Ready
Imaging Unit (Cyan)	Ready
Imaging Unit (Black)	Ready
Waste Toner Bottle	Ready
Fusing Unit	Ready
Image Transfer Unit	Ready

Elem	Leírás
Toner (Yellow, Magenta, Cyan, Black) (Festék (sárga, bíbor, kékeszöld, fekete))	Megjeleníti az egyes elemek információit.
Imaging Unit (Yellow, Magenta, Cyan, Black) (Előhívó egység (sárga, bíbor, kékeszöld, fekete))	
Punch Dust (Lyukasztó hulladékartálya)	
Paper Dust Remover/Ozone Filter (Portalanító/Ózonszűrő)	
Staple (Tűzés)	
Saddle Staple Cartridge (Gerincfűző tűzőkapocs-tartó)	
Fusing Unit (Fixálóegység)	
Image Transfer Unit (Képatviteli egység)	

Megjegyzés

A megjelenített elemek függenek a különböző telepített opcióktól.

System (Rendszer) fül – Device Information (Eszköz információ) – Input Tray (Bemeneti tálca)

Kattintson a System (Rendszer) fülre, majd a “Device Information” (Eszközinformáció), és “Input Tray” (Bemeneti tálca) pontra a megjelenő almenüben.

Ellenőrizheti a készülék papírtalcáinak állapotát.

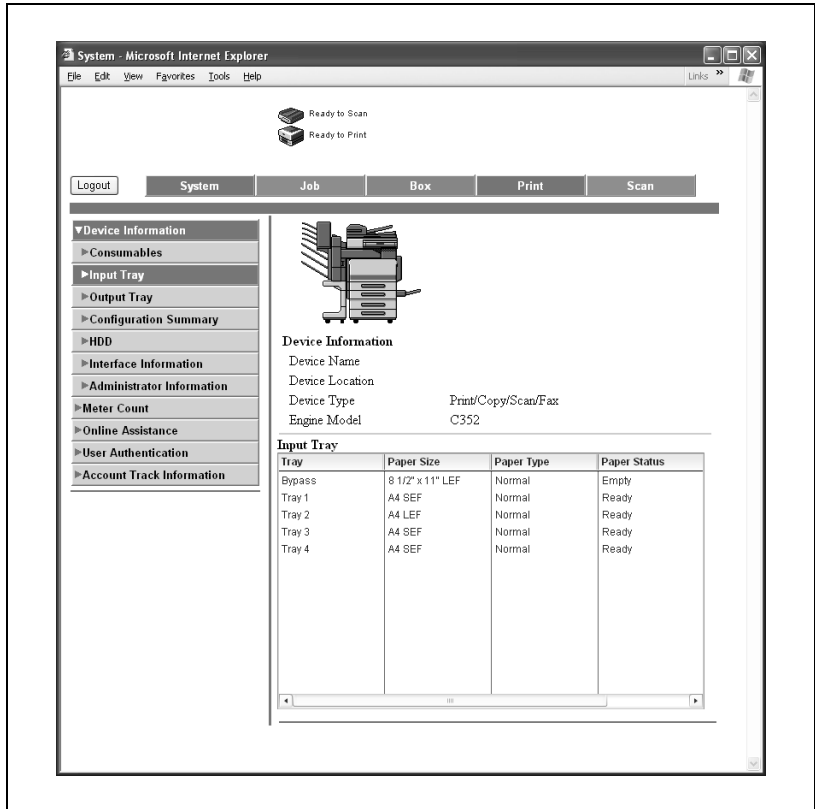

Elem	Leírás
Tray (Tálca)	Megjeleníti az egyes elemek információit.
Paper Size (Papírfajta)	
Paper Type (Papírfajta)	
Paper Status (Papírállapot)	

System (Rendszer) fül – Device Information (Eszköz információ) – Output Tray (Kimeneti tálca)

Kattintson a System (Rendszer) fülre, majd a “Device Information” (Eszközinformáció), és “Output Tray” (Kimeneti tálca) pontra a megjelenő almenüben.

Ellenőrizheti a készülék kimeneti tálcáinak állapotát.

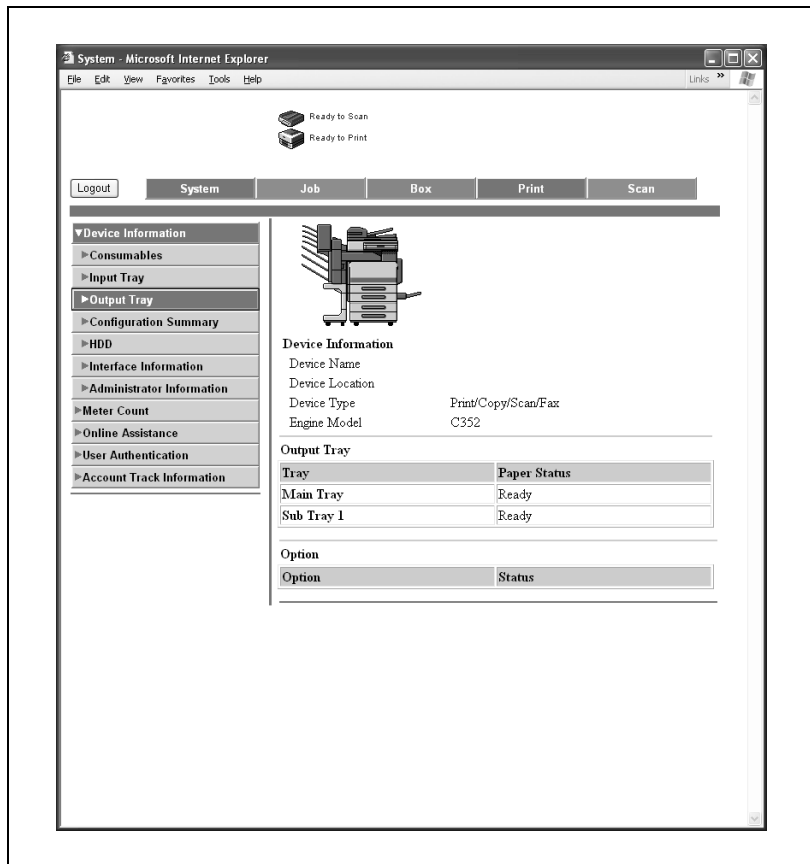

Elem	Leírás
Output Tray (Kimeneti tálca)	Megjeleníti az egyes felszerelt tálcák nevét és állapotát.
Option (Opció)	Megjeleníti, hogy egy adott opció telepítve van-e.

System (Rendszer) fül – Device Information (Eszköz információ) – Configuration Summary (Konfiguráció összefoglaló)

Kattintson a System (Rendszer) fülre, majd a “Device Information” (Eszközinformáció), és “Configuration Summary” (Konfiguráció összefoglaló) pontra a megjelenő almenüben. Ez az oldal megadja az adott rendszer konfigurációját és a készülék állapotát.

Elem	Leírás
Configuration Summary (Konfiguráció összefoglaló)	Megjeleníti a készülékre telepített opciók konfigurációját.

System (Rendszer) fül – Device Information (Eszköz információ) – HDD (Merevlemez)

A System (Rendszer) fülön, kattintson a “Device Information” (Eszközinformáció), majd a “HDD” (Merevlemez) pontokra a megjelenő almenüben.

Ellenőrizheti a készülék merevlemezének állapotát.

Elem	Leírás
Name (Név)	Megjeleníti a merevlemez nevét.
Total (Összes)	A felszerelt merevlemez teljes méretét mutatja.
Used (Felhasznált)	A merevlemezen felhasznált területet mutatja.
Remain (Fennmaradó)	A merevlemez szabad területét mutatja.

System (Rendszer) fül – Device Information (Eszköz információ) – Interface Information (Illesztő információ)

Kattintson a System (Rendszer) fülre, majd a “Device Information” (Eszközinformáció), és “Interface Information” (Illesztő információ) pontra a megjelenő almenüben.

Ellenőrizheti a készülék illesztőinek információit.

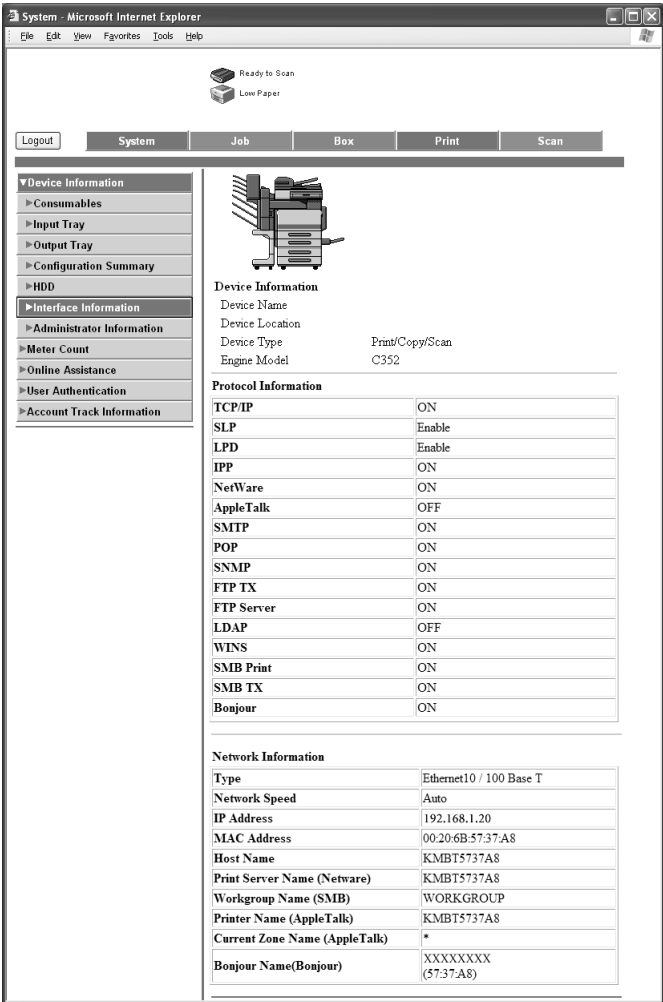

Device Information

Device Name
 Device Location
 Device Type Print/Copy/Scan
 Engine Model C352

Protocol Information

TCP/IP	ON
SLP	Enable
LPD	Enable
IPP	ON
NetWare	ON
AppleTalk	OFF
SMTP	ON
POP	ON
SNMP	ON
FTP TX	ON
FTP Server	ON
LDAP	OFF
WINS	ON
SMB Print	ON
SMB TX	ON
Bonjour	ON

Network Information

Type	Ethernet10 / 100 Base T
Network Speed	Auto
IP Address	192.168.1.20
MAC Address	00:20:6B:57:37:A8
Host Name	KMBT5737A8
Print Server Name (Netware)	KMBT5737A8
Workgroup Name (SMB)	WORKGROUP
Printer Name (AppleTalk)	KMBT5737A8
Current Zone Name (AppleTalk)	*
Bonjour Name(Bonjour)	XXXXXXXX (57:37:A8)

Elem	Leírás
Protocol Information (Protokoll információ)	Kijelzi minden protokoll használhatósági állapotát.
Network Information (Hálózati információ)	A hálózati információkat mutatja.

System (Rendszer) fül – Device Information (Eszköz információ) – Administrator Information (Felügyelő információ)

Kattintson a System (Rendszer) fülre, majd a “Device Information” (Eszközinformáció), és “Administrator Information” (Felügyelő információ) pontra a megjelenő almenüben. Ez az oldal a készülék felügyelő információit tartalmazza.

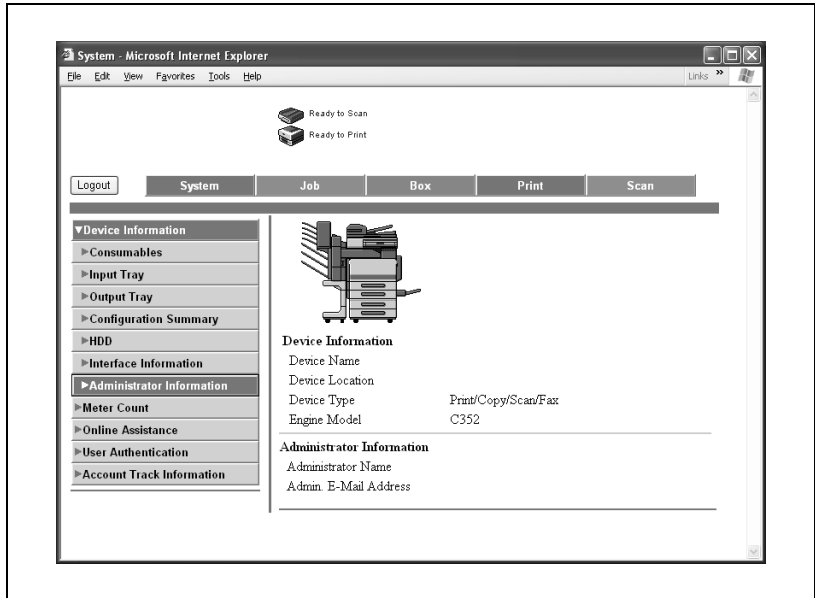

Elem	Leírás
Administrator Information (Felügyelő információ)	A felügyeleti információkat mutatja.

Megjegyzés

Előfordulhat, hogy az állapot nem jelenik meg megfelelően, ha az adott segédanyag nincs felszerelve.

System (Rendszer) fül – Meter Count (Számlálók)

Kattintson a system (Rendszer) fülre, majd a “Meter Count” (Számlálók) a menüben.

Ellenőrizheti a készülék által vezetett számlálók információit.

Total Counter

Total	0
Total Duplex	0
No. of Originals	0
No. of Prints	0

Copy Counter

	Full Color	Black	Single Color	2 Color	Total
Total	0	0	0	0	0
Large Size	0	0	0	0	0

Print Counter

	Full Color	Black	2 Color	Total
Total	0	0	0	0
Large Size	0	0	0	0

Scan / Fax Counter

	Print (Full Color)	Print (Black)	Scans
Total	0	0	0
Large Size	0	0	0
Fax TX	0		
Fax RX	0		

Color Total Counter

	Full Color	Black	2 Color
Total	0	0	0

Elem	Leírás
Total Counter (Összesítő számláló)	A kimeneti számláló összesítő értékeit mutatja (másolatot, nyomtatások, szkennelések és faxok).
Copy Counter (Másolatszámoló)	Az egyes számlálókat mutatja.
Print Counter (Nyomtatás számláló)	
Scan Counter (Szkennelés számláló)	(Ha az opcionális faxkészlet telepítve van, akkor ez Scan/Fax Counter (Szkennelés/Fax számláló)-ként jelenik meg.)
Color Total Counter (Színösszesítő számláló)	Megjeleníti a színes mód számlálót.

System (Rendszer) fül – Online Assistance (Online segítség)

Kattintson a System (Rendszer) fülre, majd a menüben kattintson az “Online Assistance” (Online segítség) menüpontra.

Ellenőrizheti a termékkel kapcsolatos támogatási információkat.

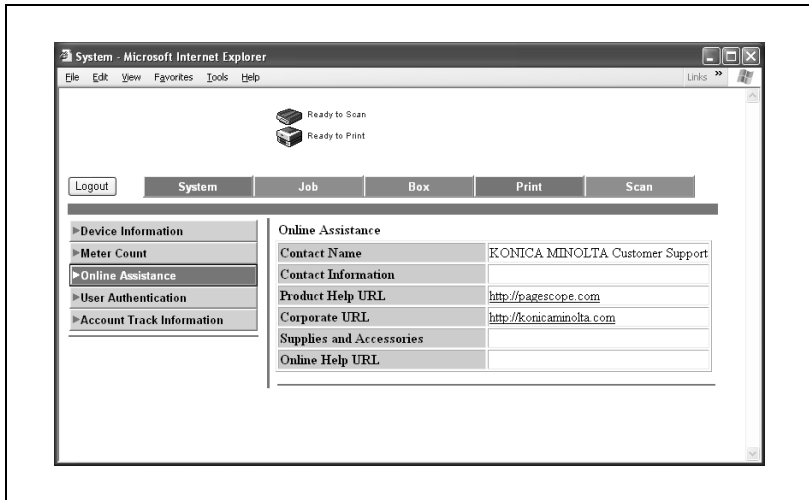

Elem	Leírás
Contact Name (Kapcsolat neve)	Megjelenít minden, az Online segítség oldalon megadott elemet a systems (rendszer) fül alapján felügyeleti módban.
Contact Information (Kapcsolat információ)	
Product Help URL (Terméktámogatás URL)	
Corporate URL (Központi URL)	
Supplies and Accessories (Segédanyagok és kellékek)	
Online Help URL (Online segítség URL)	

System (Rendszer) fül – User Authentication (Felhasználó hitelesítés) – User Password Change (Felhasználói jelszó módosítása)

Kattintson a System (Rendszer) fülre, majd a “User Authentication” (Felhasználó hitelesítés), és “User Password Change” (Felhasználói jelszó módosítása) pontra a megjelenő almenüben.

A pillanatnyilag bejelentkezett felhasználó jelszava módosítható.

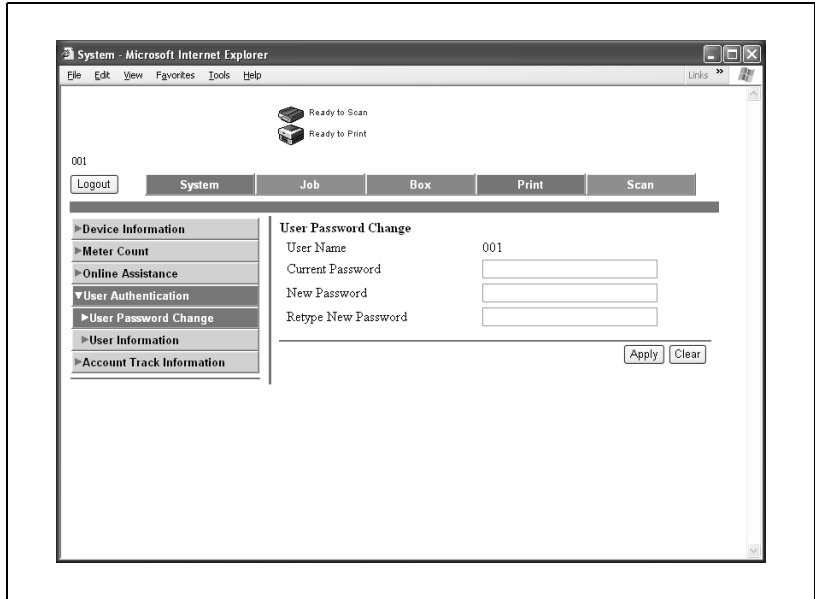

Elem	Leírás
Current Password (Jelenlegi jelszó)	Írja be a jelenlegi jelszót.
New Password (Új jelszó)	Adja meg az új jelszót. (legfeljebb 64 alfanumerikus karakter, kivéve " + jel)
Retype New Password (Új jelszó ismét)	A jóváhagyáshoz írja be ismét az új jelszót.

Megjegyzés

Amennyiben a felhasználó nincsen pillanatnyilag bejelentkezve, a jelszó nem módosítható.

System (Rendszer) fül – User Authentication (Felhasználó hitelesítés) – User Information (Felhasználói információ)

Kattintson a System (Rendszer) fülre, majd a “User Authentication” (Felhasználó hitelesítés), és “User information” (Felhasználói információ) pontra a megjelenő almenüben.

A pillanatnyilag bejelentkezett felhasználó információi megjelennek.

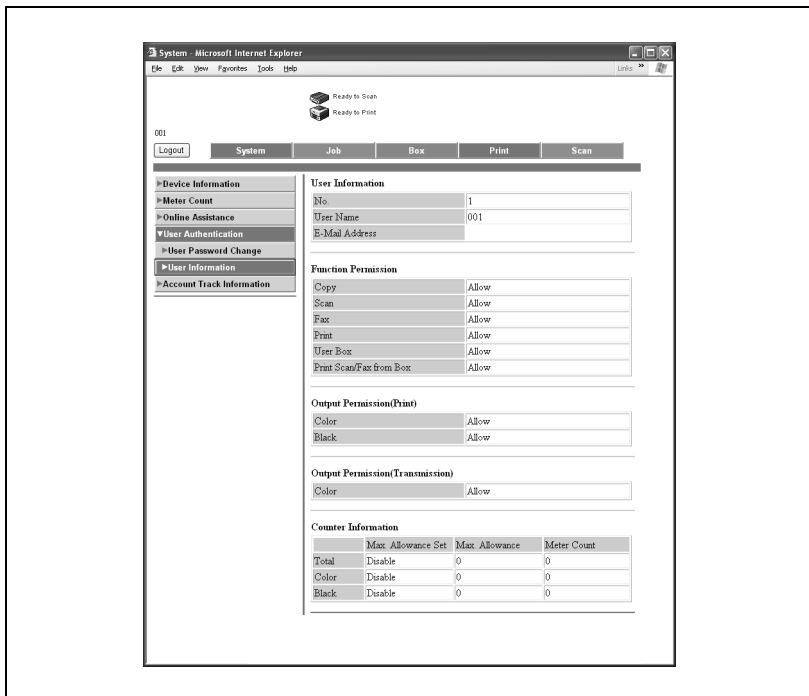

Elem	Leírás
User Information (Felhasználói információ)	Kijelzi a felhasználó nevét.
Function Permission (Funkcióengedély)	Kijelzi, hogy használható-e a készülék összes funkciója.
Output Permission (Print/Transmission) (Kiadási engedély (Nyomtatás/Küldés))	Kijelzi, hogy használható-e a készülék kimeneti funkciója.
Counter Information (Számláló információ)	Megadja a számláló maximális értékét és jelenlegi állását.

**Megjegyzés**

Amennyiben a felhasználó nincsen pillanatnyilag bejelentkezve, a felhasználó információ nem jelenik meg.

System (Rendszer) fül – Account Track Information (Számlakövetés információ)

Kattintson a System (Rendszer) fülre, majd a menüben kattintson az “Account Track Information” (Számlakövetés információ) menüpontra.

A pillanatnyilag bejelentkezett felhasználó számlakövetés információi megjelennek.

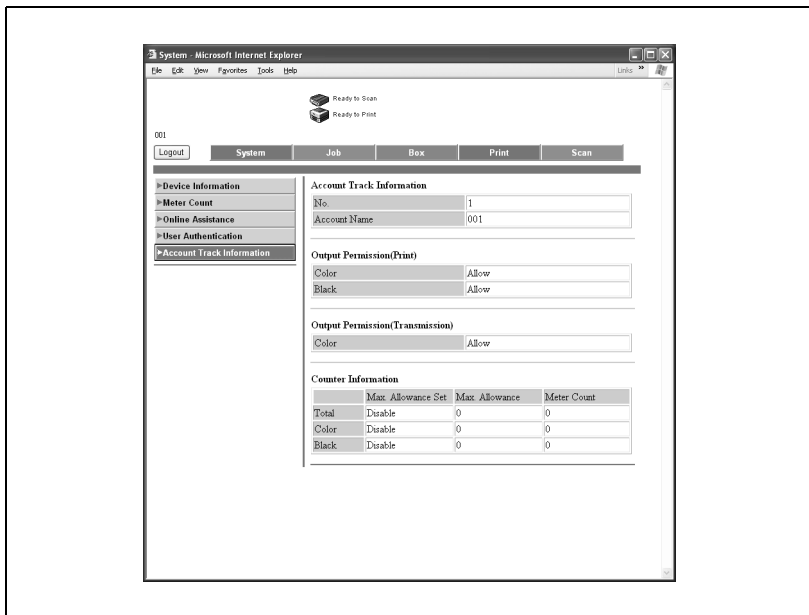

Elem	Leírás
Account Track Information (Számlakövetés információ)	Kijelzi az osztálynevet.
Output Permission (Print/Transmission) (Kiadási engedély (Nyomtatás/Küldés))	Kijelzi, hogy használható-e a készülék kimeneti funkciója.
Counter Information (Számológép információ)	Megadja a számláló maximális értékét és jelenlegi állását.

Megjegyzés

A számlakövetés információ nem jelenik meg, ha a számlakövetés funkció nincs engedélyezve a készüléken.

Job (Feladat) fül

A Job (Feladat) fülön ellenőrizhető a készülék által kezelt feladatokat.

Job (Feladat) fül – Current job (Jelenlegi feladat)

Kattintson a Job (Feladat) fülre, majd a “Current Job List” (Jelenlegi feladatlista)-ra a menüben, és válasszon ki minden funkciót (nyomatási és szkennelési műveletek) a feladatok típusa szerint.

Ellenőrizheti a nyomtatás alatt lévő és a nyomtatásra várakozó feladatokat.

Egy példa a Print (Nyomtatás) oldalra

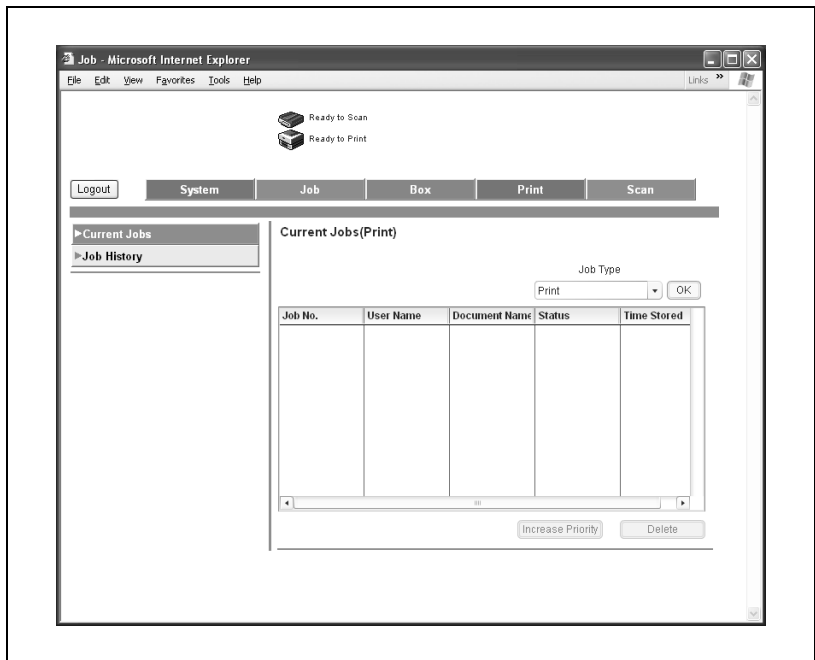

Elem	Leírás
Print (Nyomtatás)	A nyomtatási feladatok listáját és az egyes feladatok részleteit mutatja.
Scan Transmission (Szkennelés adatátvitel)	A szkennelési feladatok listáját és az egyes feladatok részleteit mutatja.
Fax Transmission (Fax adatátvitel)	A fax küldési feladatok listáját és az egyes feladatok részleteit mutatja.
Fax Receive (Fax fogadás)	A fax fogadási feladatok listáját és az egyes feladatok részleteit mutatja.
HDD/Memory (Merevlemez/Memória)	A fiók feladatok listáját és az egyes feladatok részleteit mutatja.

**Megjegyzés**

A feladat száma mezőben a feladat várakozási sorba helyezésénél hozzárendelt szám jelenik meg.

A kimenetek (nyomtatási feladatok) prioritási sorrendjének megadásához válassza ki a Job (Feladat) fület, majd kattintson az [Increase Priority] (Prioritás növelése) fülre.

Címek ellenőrzéséhez (adatátviteli feladatok) válassza ki a Job (Feladat) fület, majd kattintson a [Display Broadcast Destination] (Közvetítési címek megjelenítése) fülre.

Egy feladat törléséhez, válassza ki a feladatot, majd nyomja meg a [Delete] (Törlés) gombot.

Job (Feladat) fül – Job History (Feladatnapló)

Kattintson a Job (Feladat) fülre, majd a “Job History” (Feladatnapló)-ra a menüben, és válasszon ki minden funkciót (nyomtatási és szkennelési műveletek) a feladatok típusa szerint.

Ellenőrizheti a befejezett feladatokat.

Egy példa a Print (Nyomtatás) oldalra

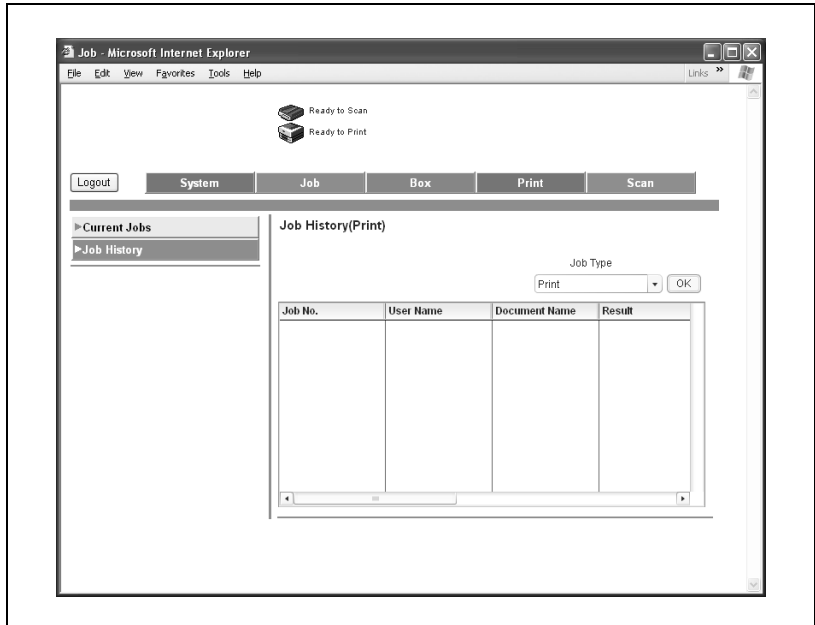

Elem	Leírás
Print (Nyomtatás)	A nyomtatási feladatok listáját és az egyes feladatok részleteit mutatja.
Scan Transmission (Szkennelés adatátvitel)	A szkennelési feladatok listáját és az egyes feladatok részleteit mutatja.
Fax Transmission (Fax adatátvitel)	A fax küldési feladatok listáját és az egyes feladatok részleteit mutatja.
Fax Receive (Fax fogadás)	A fax fogadási feladatok listáját és az egyes feladatok részleteit mutatja.
HDD/Memory (Merevlemez/Memória)	A fiók feladatok listáját és az egyes feladatok részleteit mutatja.

Megjegyzés

A feladat száma mezőben a feladat várakozási sorba helyezésénél hozzárendelt szám jelenik meg.

Print (Nyomtatás) fül

Ellenőrizheti a nyomtató alapértelmezett beállításait és külféle jelentéseket készíthet.

Print (Nyomtatás) fül – General Settings (Általános beállítások)

Kattintson a Print (Nyomtatás) fülre, a menüben kattintson a “General Settings” (Általános beállítások) menüpontra, majd válassza ki az egyes beállítási csoportokat (általános és PCL).

Ha egy nyomtatási feladat meghatározott beállítások nélkül került kiküldésre, a nyomtatás az itt megjelenő beállításokkal kerül végrehajtásra.

Egy példa a General Settings (Általános beállítások) lapra

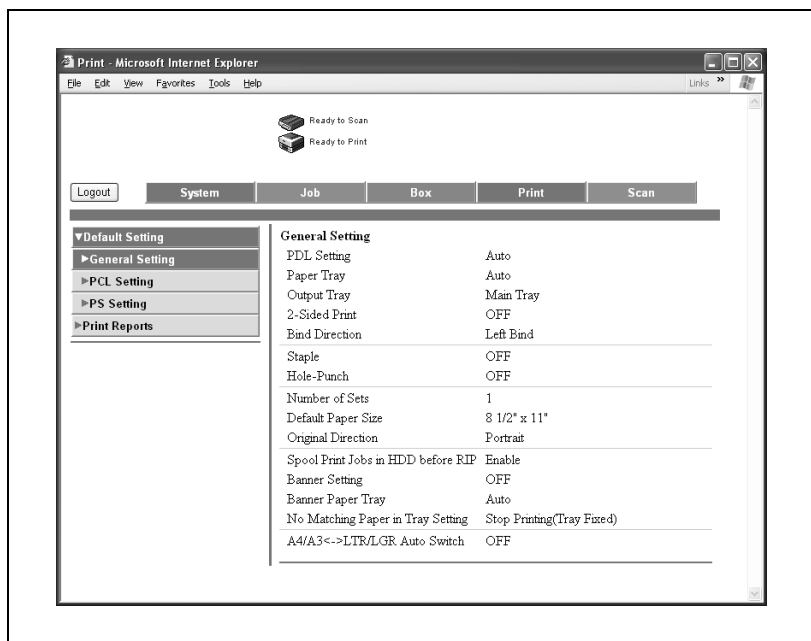

Elem	Leírás
General Settings (Általános beállítások)	Megjeleníti az egyes elemek információit.
PCL Settings (PCL beállítások)	
PS Settings (PS beállítások)	

Print (Nyomtatás) fül – Print Reports (Nyomtatási jelentések)

Kattintson a Print (Nyomtatás) fülre, majd a menüben kattintson a “Print Reports” (Nyomtatási jelentések) menüpontra.

Különféle konfigurációs információkat, demó oldalakat vagy PCL betűkészlet információkat nyomtathat. Válassza ki a nyomtatni kívánt jelentést, majd a papírtálcát a “Paper Tray” (Papírtálca) legördülő listából, majd kattintson a [Print] (Nyomtatás) fülre.

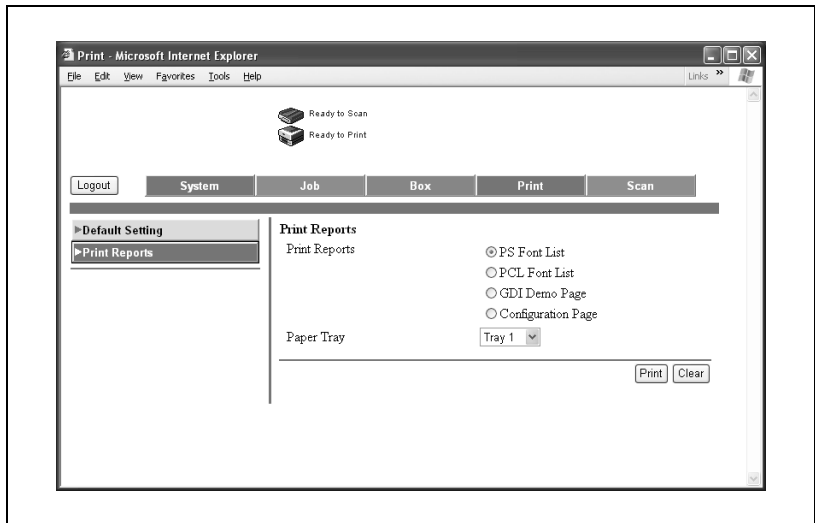

Megjegyzés

Amikor a készülék egy feladat feldolgozását végzi, nem lehet jelentéseket nyomtatni.

Elem	Leírás
PS Font List (PS betűlista)	A PostScript által használt betűkészletek listája kerül nyomtatásra.
PCL Font List (PCL betűlista)	A PCL által használt betűkészletek listája kerül nyomtatásra.
GDI Demo Page (GDI demó oldal)	Egy demó oldal kerül nyomtatásra.
Configuration Page (Konfigurációs oldal)	A készülék különféle konfigurációs információi kerülnek nyomtatásra.
Paper Tray (Papírtálca)	Válassza ki a papírkidobó tálcát a nyomtatási jelentésekhez.

Felügyeleti mód

A Felügyeleti módban elvégezheti a készülék rendszerbeállításait. A következő fülek közül választhat (System (Rendszer), Job (Feladat), Box (Fiók), Print (Nyomtatás), Scan (Szkennelés) és Network (Hálózat)).

A Felügyeleti módba történő belépés részletes ismertetését, lásd "Bejelentkezés a felügyeleti módba" a(z) 10-51 oldalon.

Megjegyzés

Ebben az útmutatóban a nyomtatáshoz kapcsolódó funkciók kerülnek ismertetésre. A készülék fiók, szkennel és hálózat funkcióival kapcsolatban, lásd a Kezelési útmutató [Fiók műveletek] és [Hálózati szkennel műveletek] részeit.

Bázis művelet

- 1 Kattintson az egyik fülre, majd válasszon egy menüpontot a menüből.
- 2 Végezze el a megjelenő elemek beállítását. A beállításokat vagy közvetlenül, vagy egy legördülő listából kiválasztva adhatja meg.
- 3 A beállítás alkalmazásához kattintson az [Apply] (Alkalmaz) gombra.

System (Rendszer) fül

A System (Rendszer) fülön a készülék konfigurációjával kapcsolatos információk és beállítások jelennek meg.

System (rendszer) fül – Import/Export

Elmentheti (export) a készülék beállítási információit fájlként vagy kiírhatja (import) az információt egy fájlból a készülékre.

Adja meg az importálandó vagy exportálandó információkat, majd kattintson a [Next] (Következő) föltre.

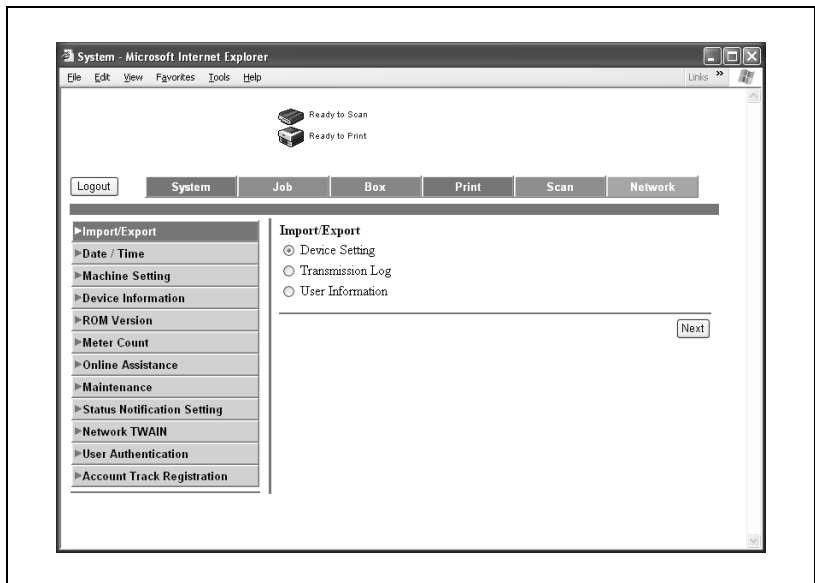

Elem	Leírás
Device Setting (Eszközbeállítás)	Adja meg a készülék felhasználói és felügyeleti beállításainak értékeit.
Transmission Log (Adatátviteli napló)	Adja meg a készülék adatátviteli naplóját.
User Information (Felhasználó információ)	Adja meg a felhasználó regisztrációs információit

Adja meg az importálandó vagy exportálandó fájlokat.

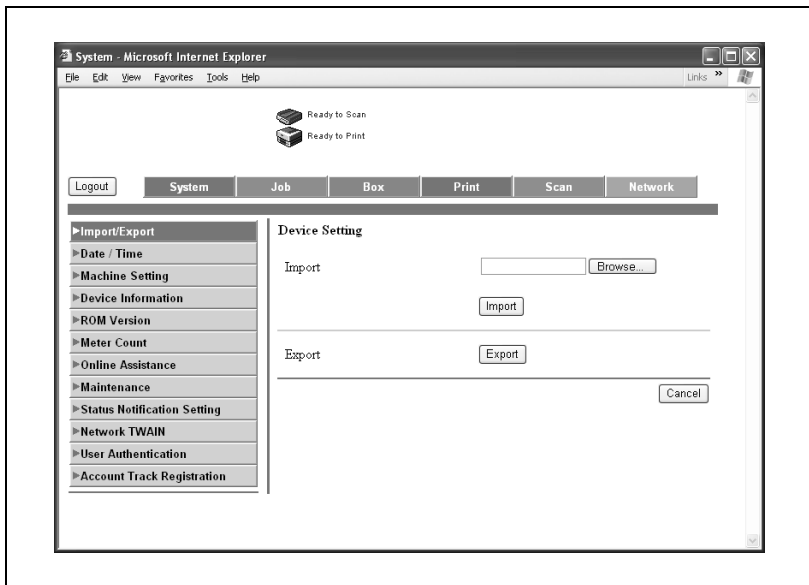

Elem	Leírás
Import	Fájl importálásához adja meg az importálandó fájl nevét, majd kattintson az [Import] földre.
Export	A fájl letöltéséhez kattintson az [Export] földre.

Megjegyzés

Az exportált fájlok nem szerkeszthetőek.

Megjegyzés

Csak az adatátviteli napló exportálható.

System (Rendszer) fül – Date/Time (Dátum/Idő) – Manual Setting (Manuális beállítás)

Adja meg a dátumot és a pontos időt a készülék részére.

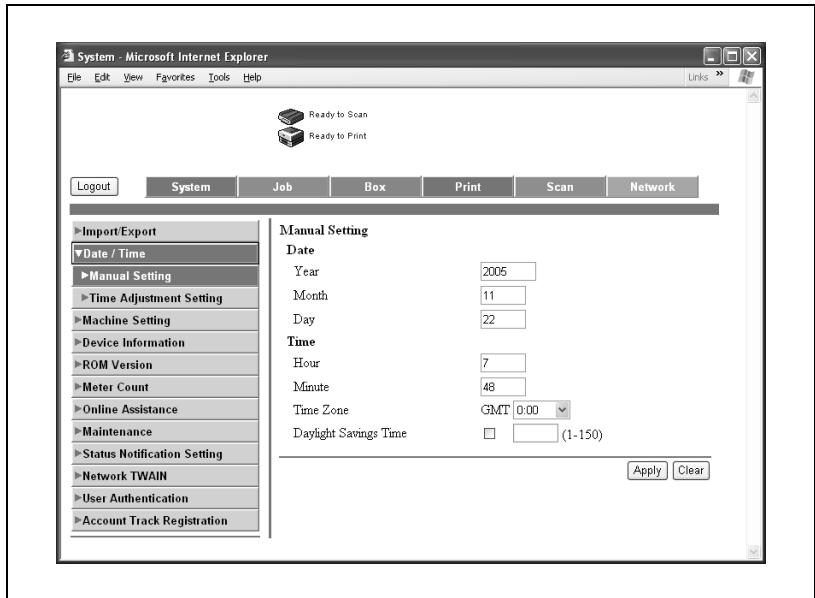

Elem	Leírás
Year (Év)	Írja be az évet.
Month (Hónap)	Írja be a hónapot.
Day (Nap)	Írja be a napot.
Hour (Óra)	Írja be az időt.
Minute (Perc)	Írja be a perceket.
Time Zone (Időzóna)	Adja meg az időeltolódást a GMT-hez viszonyítva.
Daylight Saving (Nyári időszámítás)	Megadja, hogy az idő nyári időszámítás szerinti-e (bemeneti tartomány: 1-150, egység: perc).

System (Rendszer) fül – Date/Time (Dátum/Idő) – Time Adjustment Setting (Időbeállítás)

A készülék ideje és dátuma passzívan is beállítható, az NTP kiszolgálóról.

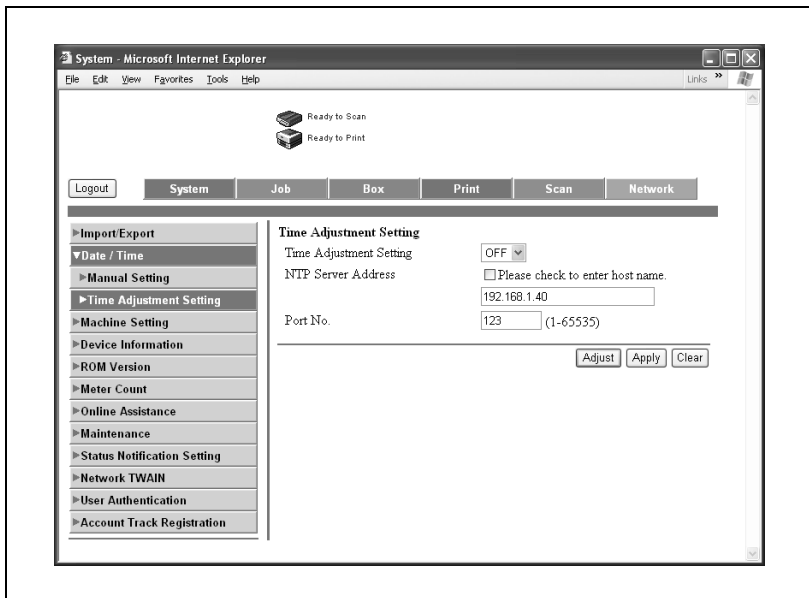

Elem	Leírás
Time Adjustment Setting (Időbeállítás)	Adja meg, hogy automatikus legyen-e az időbeállítás az NTP-n keresztül.
NTP Server Address (NTP kiszolgáló címe)	Adja meg az NTP kiszolgáló címe (legfeljebb 255 karakter, beleértve csak a - . jelet, formátum: "****.*.*.*.*" vagy FQDN).
Port No. (Portszám)	Adja meg az NTP kiszolgáló portot (érvényes tartomány: 1-65535).

Kattintson az [Adjust] (Beállít) föltre ahhoz, hogy az adott feltételekkel csatlakozhasson az NTP kiszolgálóhoz és beállítsa az időt.

System (Rendszer) fül – Machine Setting (Gépbeállítás)

Módosíthatja a gépbeállításokat.

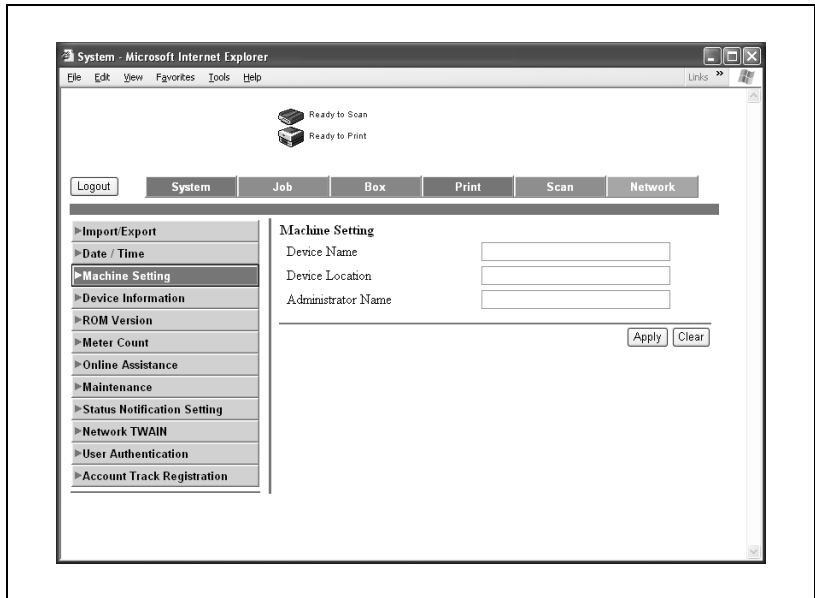

Elem	Leírás
Device Name (Eszköz neve)	Adja be az eszköz nevét (legfeljebb 255 karakter).
Device Location (Eszköz helye)	Adja be az eszköz helyét (legfeljebb 255 karakter).
Administrator Name (Felügyelő neve)	Adja be a felügyelő nevét (legfeljebb 255 karakter).

System (Rendszer) fül – Device Information (Eszköz információ)

Kattintson a System (Rendszer) fülre, majd a “Device Information” (Eszközinformáció)-ra a menüben, és válasszon ki minden beállítást (Consumables (Segédanyagok), Input Tray (Kimeneti tálca) stb.).

Ez az oldal megadja a készülék konfigurációját és állapotát.

Consumables	Status
Toner (Yellow)	Ready
Toner (Magenta)	Ready
Toner (Cyan)	Ready
Toner (Black)	Ready
Imaging Unit (Yellow)	Ready
Imaging Unit (Magenta)	Ready
Imaging Unit (Cyan)	Ready
Imaging Unit (Black)	Ready
Waste Toner Bottle	Ready
Fusing Unit	Ready
Image Transfer Unit	Ready

Megjegyzés

A kijelzett elem ugyanaz, mint ami a System (Rendszer) fül “Device Information” (Eszközinformáció) alatt található felhasználói módban.

System (Rendszer) fül – ROM Version (ROM verzió)

Kijelzi a ROM verziót.

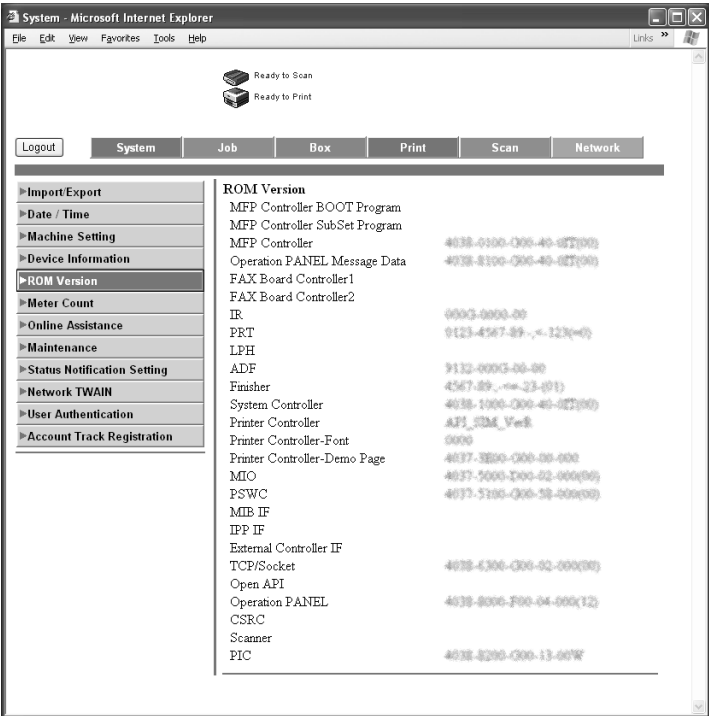

ROM Version	
MFP Controller BOOT Program	
MFP Controller SubSet Program	
MFP Controller	4038-0100-000-40-02T(00)
Operation PANEL Message Data	4038-8100-000-40-02T(00)
FAX Board Controller1	
FAX Board Controller2	
IR	0000-0000-00
PRT	0123-4567-89-,-,-123(40)
LPH	
ADF	9112-0000-00-00
Finisher	4567-89-,-,-123(01)
System Controller	4038-1000-000-40-02T(00)
Printer Controller	API_33M_Ver8
Printer Controller-Font	0000
Printer Controller-Demo Page	4037-3000-000-00-000
MIO	4037-5000-000-02-000(00)
PSWC	4037-5100-000-00-000(00)
MIB-IF	
IPP-IF	
External Controller IF	
TCP/Socket	4038-6300-000-02-000(00)
Open API	
Operation PANEL	4038-8000-000-04-000(12)
CSRC	
Scanner	
PIC	4038-8200-000-13-00W

System (Rendszer) fül – Meter Count (Számlálók)

Kattintson a system (Rendszer) fülre, majd a “Meter Count” (Számlálók) a menüben.

Ellenőrizheti a készülék által vezetett számlálók információit.

Total Counter

Total	0
Total Duplex	0
No. of Originals	0
No. of Prints	0

Copy Counter

	Full Color	Black	Single Color	2 Color	Total
Total	0	0	0	0	0
Large Size	0	0	0	0	0

Print Counter

	Full Color	Black	2 Color	Total
Total	0	0	0	0
Large Size	0	0	0	0

Scan / Fax Counter

	Print (Full Color)	Print (Black)	Scans
Total	0	0	0
Large Size	0	0	0

Fax TX: 0
Fax RX: 0

Color Total Counter

	Full Color	Black	2 Color
Total	0	0	0

Elem	Leírás
Total Counter (Összesítő számláló)	A kimeneti számláló összesítő értékeit mutatja (másolatot, nyomtatások, szkennelések és faxok).
Copy Counter (Másolatszámoló)	Az egyes számlálókat mutatja.
Print Counter (Nyomtatás számláló)	
Scan Counter (Szkennelés számláló) (Ha az opcionális faxkészlet telepítve van, akkor ez Scan/Fax Counter (Szkennelés/ Fax számláló)-ként jelenik meg.)	
Color Total Counter (Színösszesítő számláló)	Megjeleníti a színes mód számlálót.
Paper Size / Type Counter (Papírfajta / -fajta számláló)	Kijelzi a papírfajta méretét és a papírfajta számlálót.

System (Rendszer) fül – Online Assistance (Online segítség)

Módosíthatja az online támogatás információit. Ezen információk megtekintéséhez, Felhasználói módban kattintson a System (Rendszer) fülre, majd kattintson az “Online Assistance” (Online segítség) menüpontra.

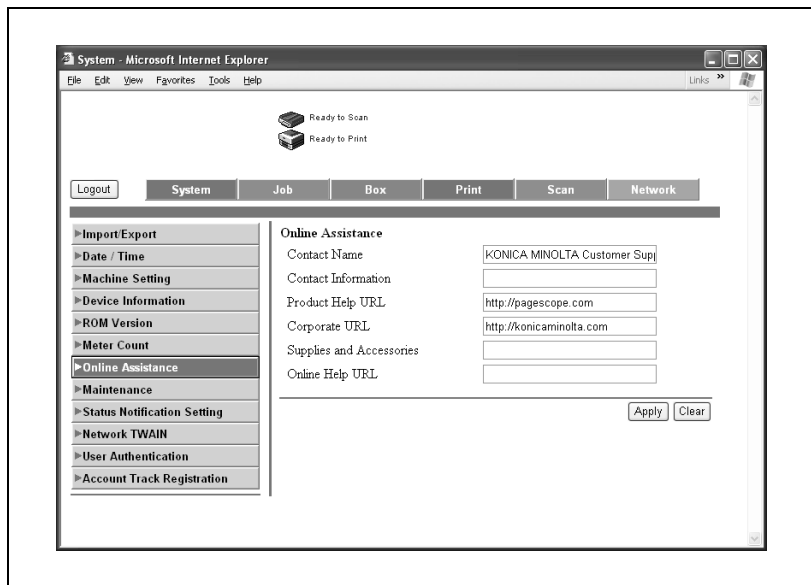

Elem	Leírás
Contact Name (Kapcsolat neve)	Adja be a kapcsolat nevét (legfeljebb 63 karakter).
Contact Information (Kapcsolat információ)	Adja be a kapcsolat információt (legfeljebb 127 karakter).
Product Help URL (Terméktámogatás URL)	Adja meg a termékinformáció honlap URL-jét (legfeljebb 127 karakter, kivéve: < >).
Corporate URL (Központi URL)	Írja be a gyártó honlapját (legfeljebb 127 alfanumerikus karakter, kivéve < >).
Supplies and Accessories (Segédanyagok és kellékek)	Adja meg a segédanyagok és kellékek kapcsolat információit (legfeljebb 127 karakter).
Online Help URL (Online segítség URL)	Adja meg a következő URL-t (alfanumerikus karakterek, kivéve < >). http://pagescope.com/download/webconnection/onlinehelp/c352/help.html

System (Rendszer) fül – Maintenance (Karbantartás) – Network Setting Clear (Hálózati beállítások törlése)

Visszaállíthatja a készülék hálózati konfigurációját a gyári értékekre.

A végrehajtáshoz kattintson a [Clear] (Törlés) föltre.

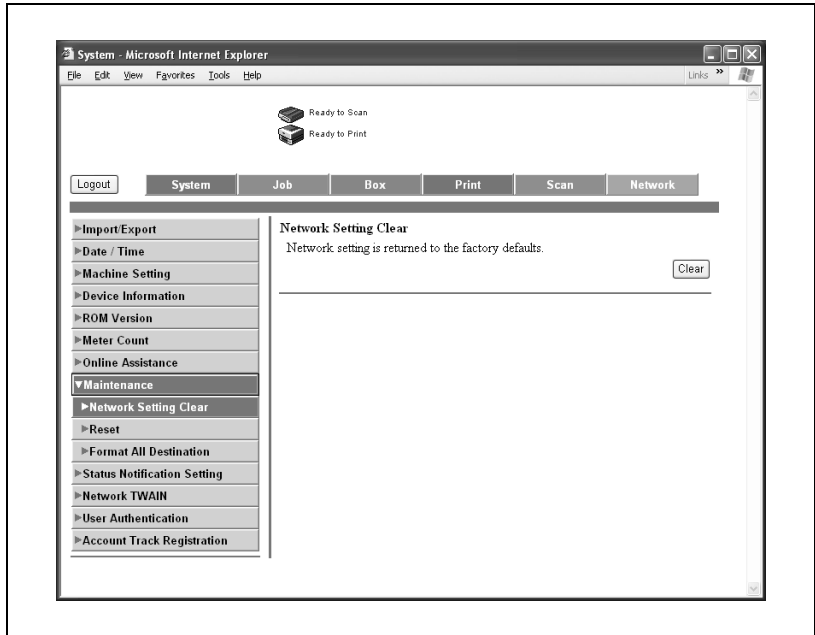

Megjegyzés

Ha törli a beállításokat, nem fog tudni belépni a PageScope Web Connection-be, amíg nem állítja vissza azokat.

Ha a fokozott biztonsági mód engedélyezett, ez a menü nem jelenik meg.

System (Rendszer) fül – Maintenance (Karbantartás) – Reset (Visszaállítás)

Visszaállítja a nyomtatásvezérlőt.

A végrehajtáshoz kattintson a [Reset] (Visszaállítás) fülre.

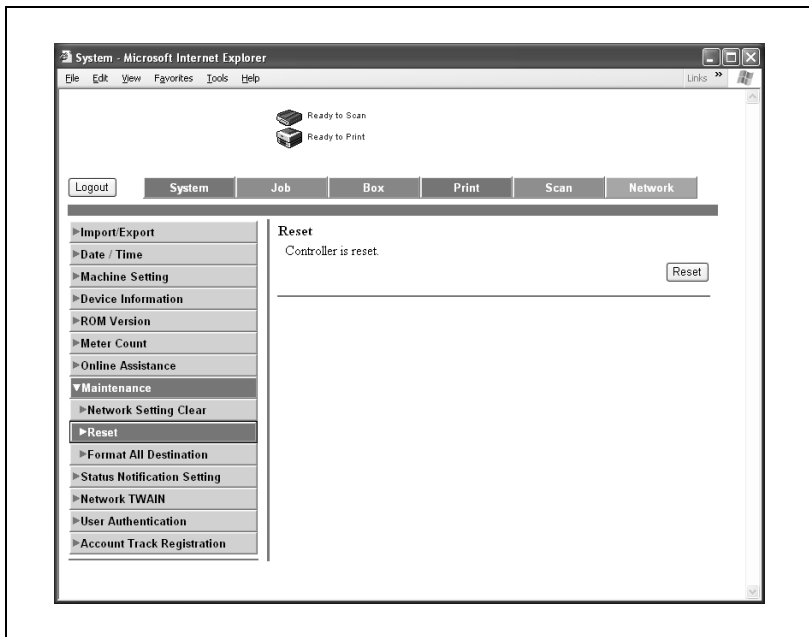

System (Rendszer) fül – Status Notification Setting (Állapotértesítés beállítás)

Ha hiba keletkezik a készülékben, a regisztrált személy értesítést kap. Adja meg az értesítés idejét, majd kattintson az [Apply] (Alkalmaz) föltre.

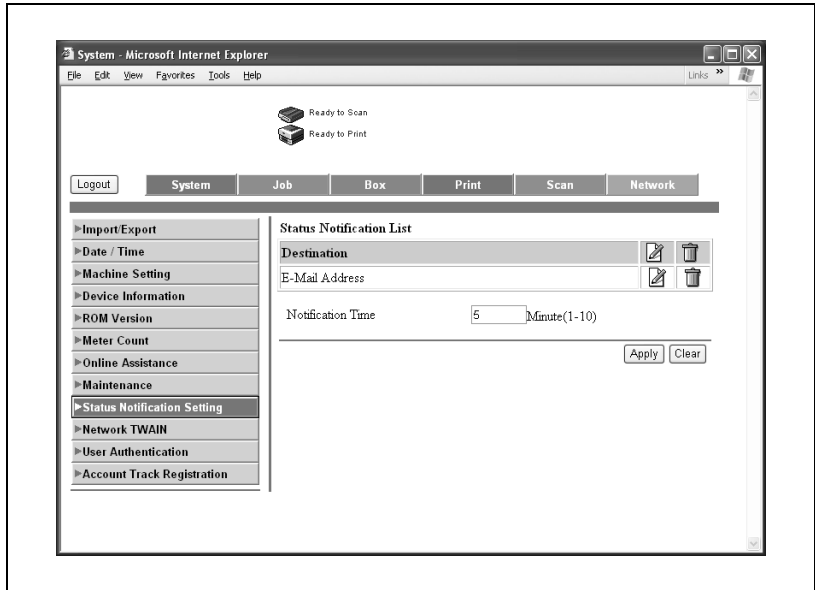

Ha az [Edit] (Szerkesztés)  ikonra kattint az értesítési cím jobb oldalán, megadhatja az értesítési címet és az értesítés feltételeit.

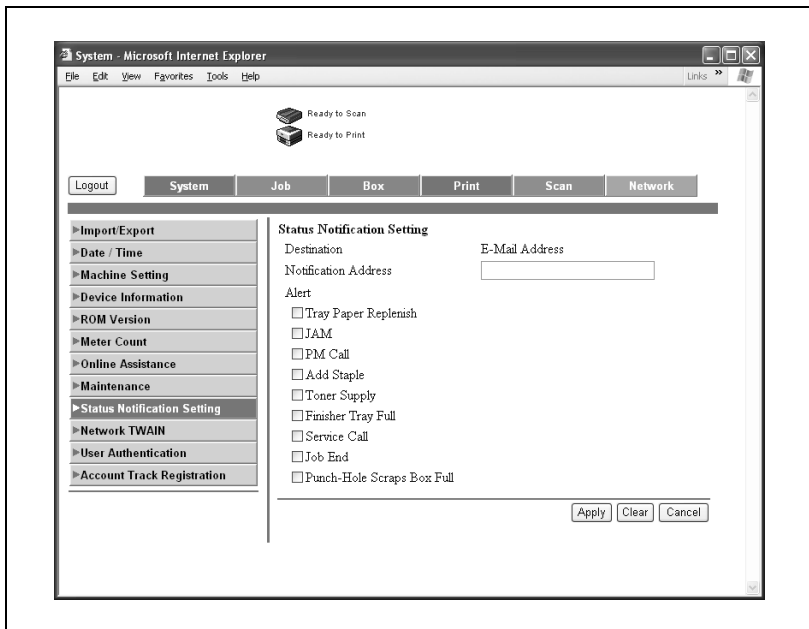

Elem	Leírás
Notification Address (Értesítési cím)	Megadja a rendeltetési hely értesítési e-mail címét (legfeljebb 320 karakter).
Tray Paper Replenish (Tálcapapírra van szükség)	Jelzi, ha elfogyott a papír.
JAM (Elakadás)	Jelzi, ha elakad a papír.
PM Call (PM hívás)	Jelzi, ha beütemezett ellenőrzés következik.
Add Staple (Tegyen be tűzőkapcsot)	Jelzi, ha elfogyott a tűzőkapocs.
Toner Supply (Festék hozzáadás)	Jelzi, ha kifogyott a festék.
Finisher Tray Full (Másolatkezelő tálca megtelt)	Jelzi, ha a másolatkezelő tálca megtelt.
Service Call (Szervizhívás)	Jelzi, ha szervizhívás történt.
Job End (Feladat vége)	Jelzi, ha egy feladat bejeződött (normál módon).
Punch-Hole Scraps Box Full (Lyukasztó hulladékartálya megtelt)	A lyukasztó hulladékartályát ürítse ki.

**Megjegyzés**

Az állapotértesítési funkció által küldött e-mailben szereplő nyomtató helye a "Printer Location" (Nyomtató helye) részben a Network (Hálózat) fül – IPP Setting (IPP beállítás) alatt adható meg. A "Printer Location" (Nyomtató helye) pontot lásd a következő részben "Network (Hálózat) fül – IPP Setting (IPP beállítás)" a(z) 10-111 oldalon.

System (Rendszer) fül – User Authentication (Felhasználó hitelesítés) – User Registration (Felhasználó regisztráció)

Ha felhasználói hitelesítést hajt végre a készüléken, regisztrálhatja azokat a felhasználókat, akik bejelentkezhetnek.

Új felhasználót a [New Registration] (Új regisztráció) fül alatt regisztrálhat. Ha az [Edit] (Szerkeszt)  ikonra kattint a felhasználónév jobb oldalán, akkor szerkesztheti a regisztrált felhasználó feltételeit.

Megadhatja a felhasználói feltételeket úgy, hogy minden elemet bevisz, majd rákattint az [Apply] (Alkalmazás) föltre.

The main content area is divided into a left sidebar and a main panel. The sidebar contains the following menu items:

- Logout
- System
- Job
- Box
- Print
- Scan
- Network

The main panel is titled "User Registration" and contains the following sections:

- User Registration**
 - No. 1
 - User Name: 001
 - E-Mail Address: [text input]
 - User Password is changed
 - User Password: [text input]
 - Retype User Password: [text input]
- Function Permission**
 - Copy: Allow
 - Scan: Allow
 - Fax: Allow
 - Print: Allow
 - User Box: Allow
 - Print Scan/Fax from Box: Allow
- Output Permission(Print)**
 - Color: Allow
 - Black: Allow
- Output Permission(Transmission)**
 - Color: Allow
- Max. Allowance Set**
 - Total Allowance
 - Total: Disable
 - [text input] (1-9999999)
 - Individual Allowance
 - Color: Disable
 - [text input] (1-9999999)
 - Black: Disable
 - [text input] (1-9999999)

At the bottom right of the main panel, there are three buttons: [Apply], [Clear], and [Cancel].

Elem	Leírás
User Registration (Felhasználó regisztráció)	Adja meg a felhasználónevet és jelszót. No. (Szám): A felhasználó számlához hozzárendelt szám (legfeljebb 1000) User Name (Felhasználónév): 1-64 karakter E-Mail Address (E-mail cím): Legfeljebb 320 karakter User Password (Felhasználói jelszó): Legfeljebb 64 karakter, kivéve " +
Function Permission (Funkcióengedély)	Adja meg, hogy használható-e a készülék összes funkciója.
Output Permission (Print/Transmission) (Kiadási engedély (Nyomtatás/Adatátvitel))	Adja meg, hogy használható-e a készülék kimeneti funkciója.
Max. Allowance Set (Max engedélyezett szett)	Adja meg a maximálisan használható értéket.

System (Rendszer) fül – User Authentication (Felhasználó hitelesítés) – Default Function Permission (Alapértelmezett funkcióengedély)

A felhasználó regisztrációs oldal korlátozott funkcióinak alapértelmezett értékeit adhatja meg.

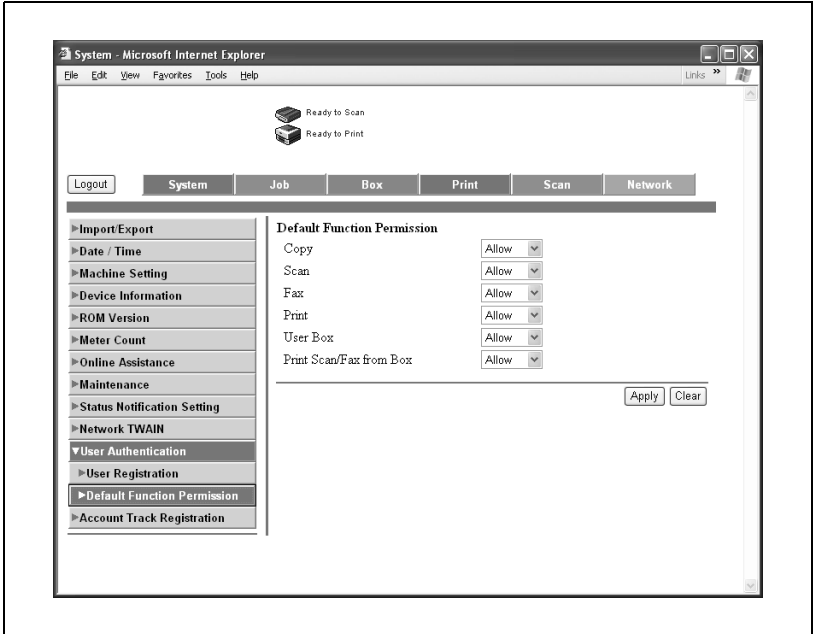

System (Rendszer) fül – Account Track Registration (Számlakövetés regisztráció)

Ha számlakövetést állít be a készüléken, regisztrálhatja kezelendő számlákat.

Új számlát a [New Registration] (Új regisztráció) fül alatt regisztrálhat. Ha az [Edit] (Szerkeszt)  ikonra kattint az osztálynév jobb oldalán, akkor szerkesztheti a regisztrált számla feltételeit.

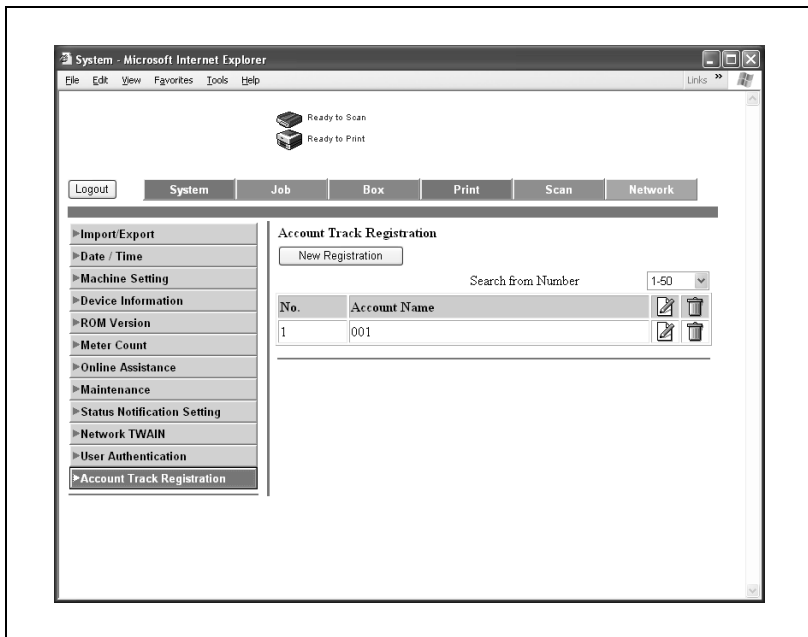

Megadhatja a számla feltételeit úgy, hogy minden elemet bevisz, majd rákattint az [Apply] (Alkalmazás) följére.

- Account Track Registration**
 - No.: 1
 - Account Name: 001
 - Password is changed.
 - Password: []
 - Retype Password: []
- Output Permission(Print)**
 - Color: [Allow]
 - Black: [Allow]
- Output Permission(Transmission)**
 - Color: [Allow]
- Max. Allowance Set**
 - Total Allowance**
 - Total: [Disable] [0] (1-9999999)
 - Individual Allowance**
 - Color: [Disable] [0] (1-9999999)
 - Black: [Disable] [0] (1-9999999)

At the bottom right of the form are three buttons: "Apply", "Clear", and "Cancel".

Elem	Leírás
Account Track Registration (Számlakövetés regisztráció)	Adja meg az osztálynevet és jelszót. No.(szám): A felhasználó számlához hozzárendelt szám (legfeljebb 1000) Account Name (Számla neve): 1-8 karakter, kivéve " + Password (Jelszó): 1-8 karakter, kivéve " +
Output Permission (Print/Transmission) (Kiadási engedély (Nyomtatás/Küldés))	Adja meg, hogy használható-e a készülék kimeneti funkciója.
Max. Allowance Set (Max engedélyezett szett)	Adja meg a maximálisan használható értéket.

Job (Feladat) fül – Job History (Feladat-napló)

Kattintson a Job (Feladat) fülre, majd a menüben kattintson a “Job History” (Feladatnapló) menüpontra.

Válasszon ki minden funkciót (nyomtatás és szkennelési műveletek) a feladat típusa szerint.

Ellenőrizheti a befejezett feladatokat.

Print page example (Példa a kinyomtatott oldalra)

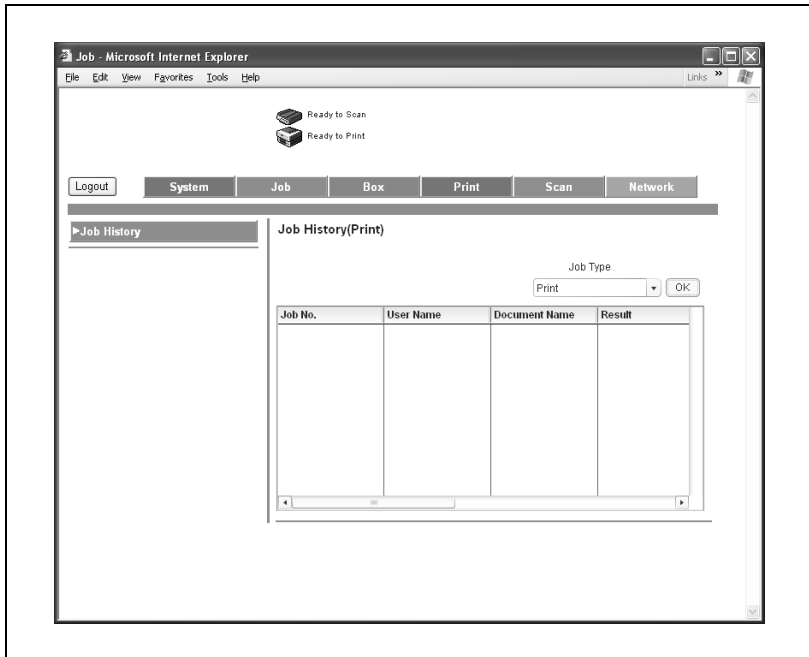

Megjegyzés

A kijelzett elem ugyanaz, mint ami a Job (Feladat) fül “Job History” (Feladatnapló) alatt található felhasználói módban.

Print (Nyomtatás) fül

A Print (Nyomtatás) fülön a csatlakozó illesztővel és az alapértelmezett nyomtatási beállításokkal kapcsolatos információk és beállítások jelennek meg.

Print (Nyomtatás) fül – Interface (Illesztő)

Módosíthatja az illesztő időhatár beállításait.

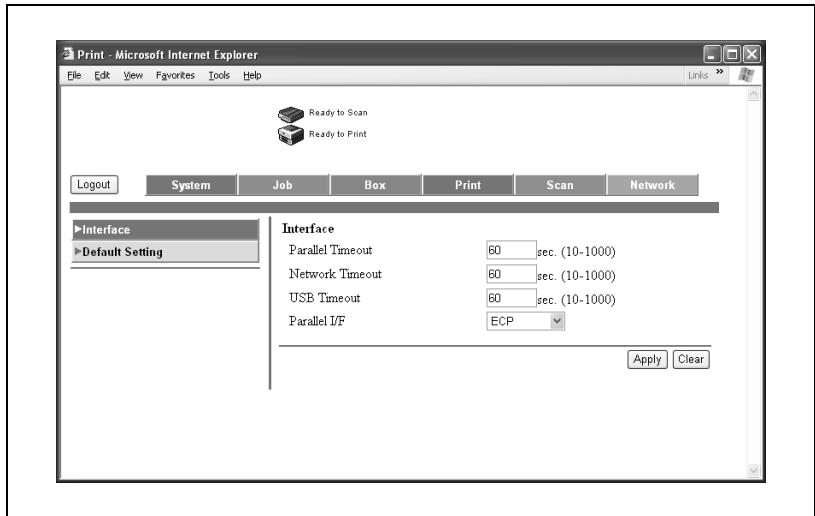

Elem	Leírás
Parallel Timeout (Párhuzamos időkorlát)	Írja be a párhuzamos portra vonatkozó fogadási időkorlátot (érvényes tartomány: 10–1000).
Network Timeout (Hálózati időkorlát)	Írja be a hálózatra vonatkozó fogadási időhatárt (érvényes tartomány: 10–1000).
USB Timeout (USB időkorlát)	Adja meg az USB időkorlátot (érvényes tartomány: 10–1000).
Parallel Setting (Párhuzamos beállítás)	Válassza ki a párhuzamos port átviteli módját.

Megjegyzés

A megjelenített elemek függenek a különböző telepített opcióktól.

Print (Nyomtatás) fül – Default Settings (Alapértelmezett beállítások) – General Settings (Általános beállítások)

Megadhatja a nyomtató alapértelmezett beállítási értékeit.

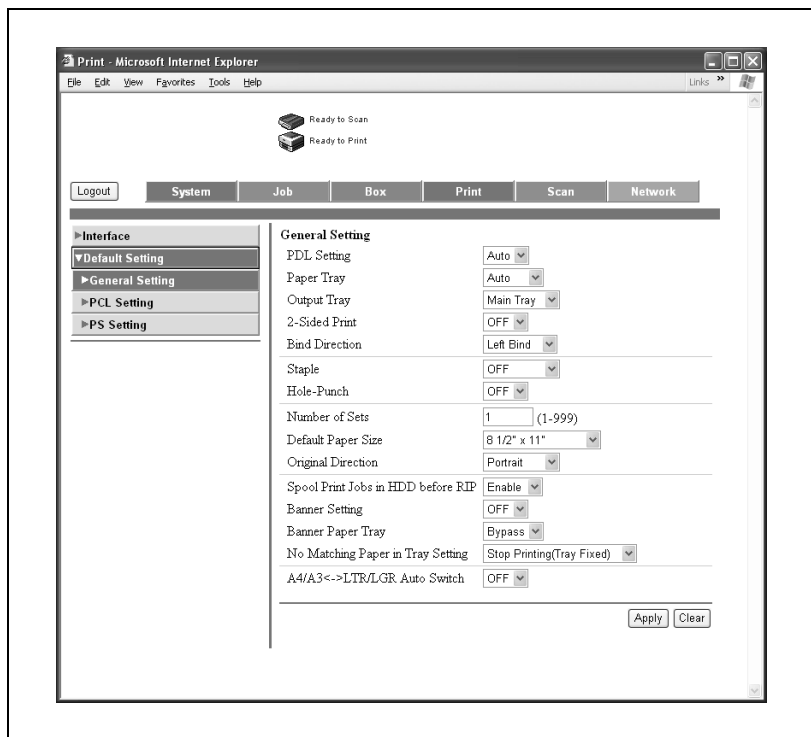

Elem	Leírás
PDL Setting (PDL beállítás)	Válassza ki a nyomtatóleíró nyelvet.
Paper Tray (Papírtálca)	Válassza ki a bemeneti tálcát.
Output Tray (Kimeneti tálca)	Válassza ki a kimeneti tálcát.
2-Sided Print (Kétoldalas nyomtatás)	Válassza ki, hogy végrehajt-e kétoldalas nyomtatást.
Bind Direction (Kötés tájolása)	Válassza ki a dokumentum kötési margójának helyét.
Staple (Tűzés)	Válassza ki a tűzés funkciót.
Hole-Punch (Lyukasztás)	Válassza ki a lyukasztás funkciót.

Elem	Leírás
Number of Sets (Szettek száma)	Válassza ki a nyomtatványok példányszámát.
Default Paper Size (Alapértelmezett papírformátum)	Válassza ki a papírformátumot.
Original Direction (Az eredeti iránya)	Válassza ki a nyomtatás tájolását.
Spool Print Jobs in HDD before RIP (Nyomtatási feladat sorba állítása RIP előtt)	Válassza ki a sorba állítás funkciót.
Banner Setting (Címszalag beállítás)	Állítsa be, hogy szeretne-e címszalagot nyomtatni.
Banner Paper Tray (Címszalag papírtálca)	Válassza ki a címszalag nyomtatáshoz használni kívánt papírtálcát.
No Matching Paper in Tray Setting (Nincs megfelelő papír a tálcában beállítás)	Kiválasztja azokat műveleteket, amelyben az adott tálcá nem tartalmazza a megfelelő papírt. Switch Trays (Tray Priority) (Tálcacsere (Tálca prioritás)): Másik tálcából tölti be a papírt. Stop Printing (Tray Fixed) (Nyomtatás leállítása (Fix tálcá)): Hibüzenetet jelenít meg, nyomtatás nélkül.
A4/A3<->LTR/LGR Auto Switch (A4/A3 <->LTR/LGR automatikus váltás)	Válassza ki, hogy szeretne-e 8-1/2 × 11 (A4)/11 × 17 (A3) dokumentumokat nyomtatni, ha az A4 (8-1/2 × 11)/A3 (11 × 17) papírforrás van kiválasztva.

Megjegyzés

A tűzés funkció csak akkor érhető el, ha az opcionális FS-514 kezelő fel van szerelve.

A lyukasztás funkció csak akkor érhető el, ha fel van szerelve az opcionális FS-514 kezelő és PK-510 lyukasztó készlet.

A megjelenített elemek függenek a különböző telepített opcióktól.

Print (Nyomtatás) fül – Default Settings (Alapértelmezett beállítások) – PCL Settings (PCL beállítások)

Megadhatja a PCL mód alapértelmezett beállítási értékeit.

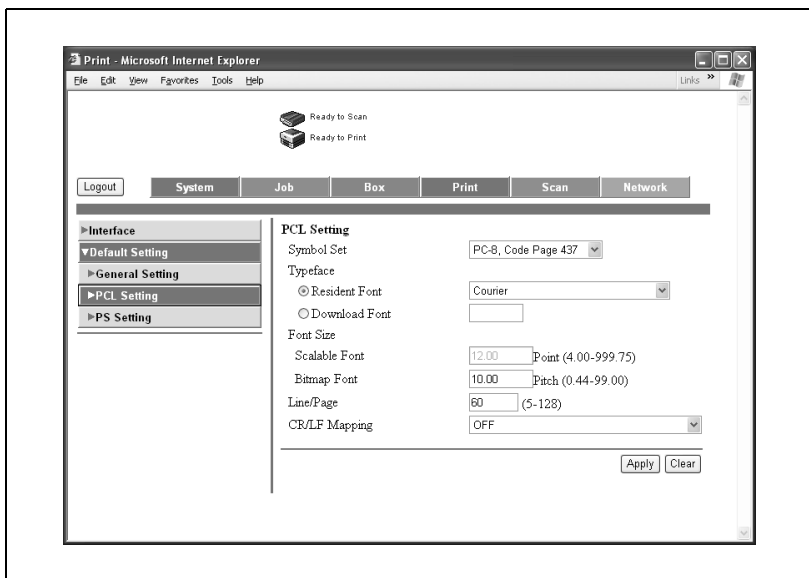

Elem	Leírás
Typeface (Betűtípus)	Válassza ki a betűkészletet.
Symbol Set (Szimbólumkészlet)	Válassza ki a szimbólumkészletet.
Font Size (Betűméret)	Adja meg a betűk pitch értékét (érvényes tartomány: 0,44 – 99,00) vagy a betűk pont méretét (érvényes tartomány: 4,00 – 999,75) a kiválasztott betűkészletnek megfelelően.
Line/Page (Sor/oldal)	Írja be a sorok számát egy oldalon (érvényes tartomány: 5 – 128).
CR/LF mapping (CR/LF térképezés)	Válassza ki a CR/LF műveletet.

Print (Nyomtatás) fül – Default Settings (Alapértelmezett beállítások) – PS Settings (PS beállítások)

Megadhatja a PS mód alapértelmezett beállítási értékeit.

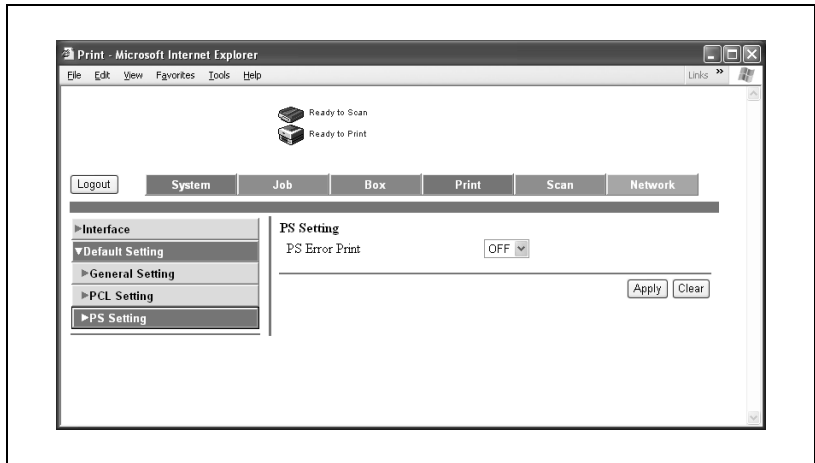

Elem	Leírás
PS Error Print (PS hibanyomtatás)	Állítsa be, hogy engedélyezi-e a hibajelentés nyomtatását.

Scan (Szkennelés) fül

A Scan (Szkennelés) fülön az átvitel beállításai, valamint a címjegyzékkel kapcsolatos információk, beállítások és korlátozások jelennek meg.

Bővebb információk

Ha a felhasználó letiltás miatt nem tud a címjegyzékbe címzetteket regisztrálni, a címzettek címjegyzékbe történő regisztrálásának funkciói nem jelenik meg.

A szkennер regisztráció részleteit lásd a Felhasználói útmutató [Hálózati szkennер műveletek] részében.

Network (Hálózat) fül

A Network (Hálózat) fülön a hálózati csatlakozással kapcsolatos információk és beállítások jelennek meg.

Network (Hálózat) fül – TCP/IP – TCP/IP

Elvégezheti a TCP/IP beállításokat.

- TCP/IP:** ON (dropdown)
- Network Speed:** Auto (dropdown)
- IP Address Setting Method*:** Auto Setting (dropdown)
- Dynamic DNS Setting:** Disable (dropdown)
- Host Name:** (text input)
- DNS Domain Name Setting:**
 - DNS Domain Auto Obtain:** Enable (dropdown)
 - DNS Default Domain Name:** (text input)
 - DNS Search Domain Name 1:** (text input)
 - DNS Search Domain Name 2:** (text input)
 - DNS Search Domain Name 3:** (text input)
- DNS Server Setting:**
 - DNS Server Auto Obtain:** Enable (dropdown)
 - Primary DNS Server:** 0.0.0.0 (text input)
 - Secondary DNS Server 1:** 0.0.0.0 (text input)
 - Secondary DNS Server 2:** 0.0.0.0 (text input)
- SLP Setting:**
 - SLP:** Enable (dropdown)
- LPD Setting:**
 - LPD:** Enable (dropdown)

At the bottom right of the configuration area are 'Apply' and 'Clear' buttons.

Elem	Leírás
TCP/IP	Állítsa be, hogy engedélyezi-e a TCP/IP-t.
Network Speed (Hálózat sebessége)	Válassza ki a művelet sebességét.
IP Address Setting Method (IP-cím beállítási módszer)	Válassza ki, hogy használ-e DHCP kiszolgálót.
IP Address (IP-cím)	Adja meg a készülék IP-címét (formátum: "****.***.***.***", ahol a *** érvényes tartománya: 0–255).
Subnet Mask (Alhálózati maszk)	Adja meg az alhálózati maszkot a hálózati csatlakozáshoz ("****.***.***.***" formában, ahol a *** érvényes tartománya: 0–255).
Default Gateway (Alapértelmezett átjáró)	Adja meg az alapértelmezett átjáró címét a hálózati csatlakozáshoz ("****.***.***.***" formában, ahol a *** érvényes tartománya: 0–255).
Port 1 (1. port)	Adja meg az RAW portszámot (érvényes tartomány: 1–65535).
Port 2 (2. port)	
Port 3 (3. port)	
Port 4 (4. port)	
Port 5 (5. port)	
Port 6 (6. port)	
Dynamic DNS Setting (Dinamikus DNS beállítás)	Állítsa be, hogy engedélyezi-e a DNS használatát.
Host Name (Gazdagép neve)	Adja be a gazdagép nevét (legfeljebb 63 karakter).
DNS Domain Name Setting (DNS tartománynév beállítás)	Adja meg a DNS tartománynevet (legfeljebb 254 karakter, a gazdagép nevével együtt).
DNS Server Setting (DNS kiszolgáló beállítás)	Maximum három DNS kiszolgálót (formátum: "****.***.***.***", ahol *** érvényes tartománya 0–255).
SLP setting (SLP beállítás)	Állítsa be, hogy engedélyezi-e az SLP használatát.
LPD setting (LPD beállítás)	Állítsa be, hogy engedélyezi-e az LPD használatát.

Megjegyzés

A Network (Hálózat) fül beállításmódosításának érvényesítéséhez indítsa újra a készüléket (kapcsolja ki, majd ismét be a főkapcsolót).

Ha a főkapcsolót ki-, majd ismét be kell kapcsolni, először mindig a másodlagos főkapcsolót kapcsolja le, és csak azután a főkapcsolót. Ezen felül legalább 10 másodpercet várjon, mielőtt újra bekapcsolná a főkapcsolót; ellenkező esetben nem fog megfelelően működni a készülék.

Network (Hálózat) fül – TCP/IP – IP address filtering (IP-cím szűrés)

Beállítja az IP-cím szűrés funkciót.

A gazdaszámítógép IP-címének megadásával megadhatók a belépési korlátozások.

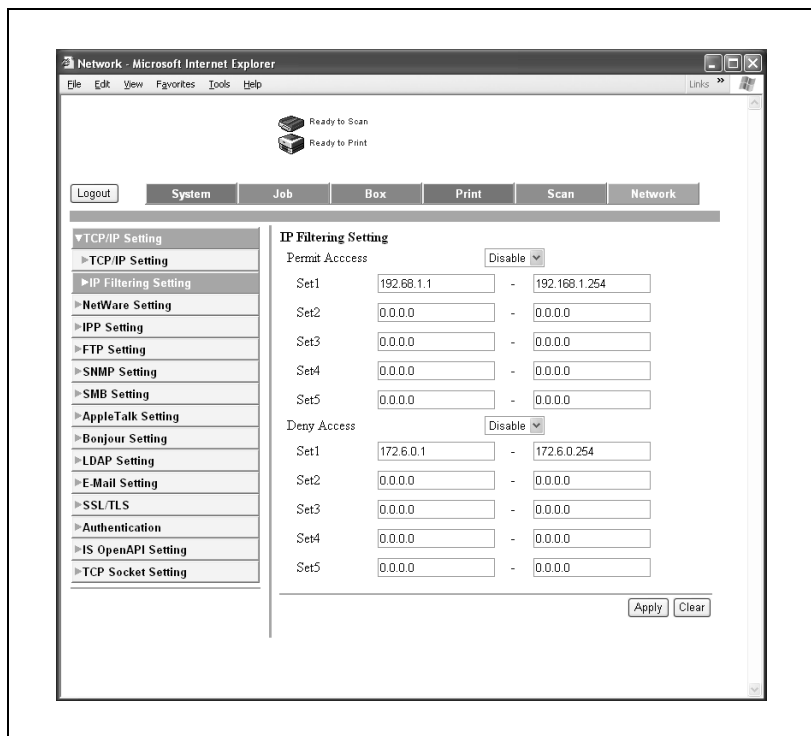

Elem	Leírás
Permit Access (Hozzáférés engedélyezés)	Beállítja, hogy engedélyezi-e egy adott IP-cím elérését.
Setting Range 1 – 5 (Az 1 – 5. tartomány beállítása)	Adja meg az engedélyezett IP-címet (formátum: "****.***.***.***", ahol a *** érvényes tartománya: 0 – 255).
Deny Access (Hozzáférés letiltása)	Beállítja, hogy engedélyezi-e egy adott IP-cím visszautasítását.
Setting Range 1 – 5 (Az 1 – 5. tartomány beállítása)	Adja meg a letiltott IP-címet (formátum: "****.***.***.***", ahol a *** érvényes tartománya: 0 – 255).

**Megjegyzés**

Ha engedélyezett (nem engedélyezett) egy adott IP-cím, a három alább részletezett módszer adható meg.

*Adja meg az IP-címet a kezdeti cím helyén és 0.0.0.0-t utolsó címként.
(Például "192.168.11.22 – 0.0.0.0").*

*Adjon meg 0.0.0.0-t a kezdeti cím helyén és az IP-címet utolsó címként.
(Például "0.0.0.0 – 192.168.11.22").*

*Adja meg ugyanazt az IP-címet a kezdeti cím és az utolsó cím helyén is.
(Például "192.168.11.22 – 192.168.11.22").*

Network (Hálózat) fül – NetWare – NetWare

Elvégezheti a NetWare beállításait.

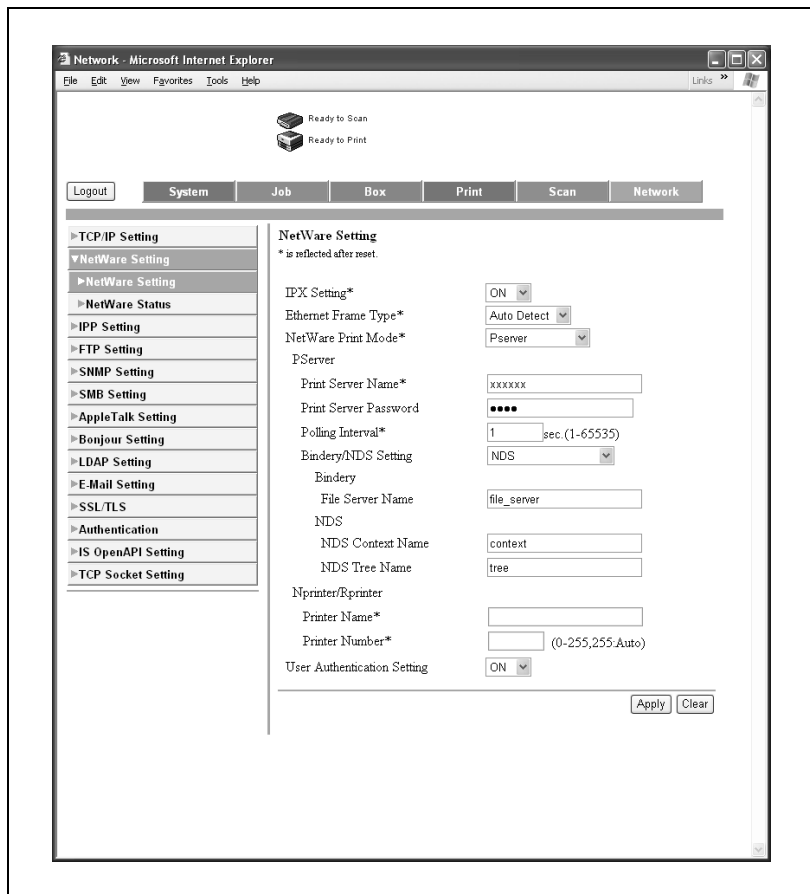

Elem	Leírás
IPX Setting (IPX beállítás)	Állítsa be, hogy engedélyezi-e a NetWare használatát.
Ethernet Frame Type (Ethernet keret típusa)	Válassza ki a keret típusát.
NetWare Print Mode (NetWare nyomtatási mód)	Válassza ki a nyomtatókiszolgáló működési módját, mint "PServer" vagy "NPrinter/RPrinter".
Print Server Name (Nyomtatókiszolgáló neve)	Adja be a nyomtatókiszolgáló nevét (legfeljebb 63 karakter, kivéve / \ : ; , * [] < > + = ? .).
Print Server Password (Nyomtatókiszolgáló jelszó)	Adja be a nyomtatókiszolgáló jelszavát (legfeljebb 63 karakter).
Polling Interval (Lekérdezési időköz)	Írja be a nyomtatási sor lekérdezési időközét (érvényes tartomány: 1–65535 másodperc).
Bindery/NDS Setting (Bindery/NDS beállítás)	Válasszon az "NDS"-t és az "NDS/Bindery Setting" (NDS/Bindery beállítás) közül.
File Server Name (Fájlkiszolgáló neve)	Adja meg az elsődleges bindery fájlkiszolgáló nevét (legfeljebb 47 karakter, kivéve / \ : ; , * [] < > + = ? .).
NDS Context Name (NDS kontextus neve)	Adja meg az NDS kontextus nevét (legfeljebb 191 karakter, kivéve / \ : ; , * [] < > + = ? .).
NDS Tree Name (NDS fa neve)	Adja meg az elsődleges NDS fa nevét (legfeljebb 63 karakter, kivéve / \ : ; , * [] < > + = ? .).
Printer Name (Nyomtató név)	Írja be az Nprinter/Rprinter nyomtató nevét (legfeljebb 63 karakter, kivéve / \ : ; , * [] < > + = ? .).
Printer Number (A nyomtató száma)	Adja be az Nprinter/Rprinter nyomtató számát (érvényes tartomány: 0–255)
User Authentication Setting (Felhasználó hitelesítési beállítás)	Állítsa be, hogy a felhasználói hitelesítés NetWare csatlakozással történjen-e.

Emlékeztető

Az "IPX Setting" (IPX beállítás), "Ethernet Frame Type" (Ethernet kerettípus), "NetWare Print Mode" (Netware nyomtatási mód), "Print Server Name" (Nyomtatókiszolgáló neve), "Polling Interval" (Lekérdezési intervallum), "Printer Name" (Nyomtató neve) és "Printer Number" (Nyomtató szám) beállítások módosításainak érvényesítéséhez, amelyeket csillag jelöl, indítsa újra a készüléket (kapcsolja ki a főkapcsolót, majd ismét kapcsolja be).

Ha a főkapcsolót ki-, majd ismét be kell kapcsolni, először mindig a másodlagos főkapcsolót kapcsolja le, és csak azután a főkapcsolót. Ezen felül legalább 10 másodpercet várjon, mielőtt újra bekapcsolná a főkapcsolót; ellenkező esetben nem fog megfelelően működni a készülék.

Network (Hálózat) fül – NetWare – NetWare Status (Netware állapot)

A "Server Name" (Kiszolgáló név) és "Queue Name" (Sor neve) jelenik meg a NetWare csatlakozás állapotban.

Ready to Scan
Ready to Print

Logout System Job Box Print Scan Network

▶ TCP/IP Setting
 ▼ NetWare Setting
 ▶ NetWare Setting
 ▶ NetWare Status
 ▶ IPP Setting
 ▶ FTP Setting
 ▶ SNMP Setting
 ▶ SMB Setting
 ▶ AppleTalk Setting
 ▶ Bonjour Setting
 ▶ LDAP Setting
 ▶ E-Mail Setting
 ▶ SSL/TLS
 ▶ Authentication
 ▶ IS OpenAPI Setting
 ▶ TCP Socket Setting

NetWare Status

Server Name	Queue Name
ServerName1	QueueNameName1
ServerName2	QueueNameName2
ServerName3	QueueNameName3
ServerName4	QueueNameName4
ServerName5	QueueNameName5
ServerName6	QueueNameName6
ServerName7	QueueNameName7
ServerName8	QueueNameName8
ServerName9	QueueNameName9
ServerName10	QueueNameName10

Network (Hálózat) fül – IPP Setting (IPP beállítás)

Elvégezheti az IPP nyomtatási beállításokat.

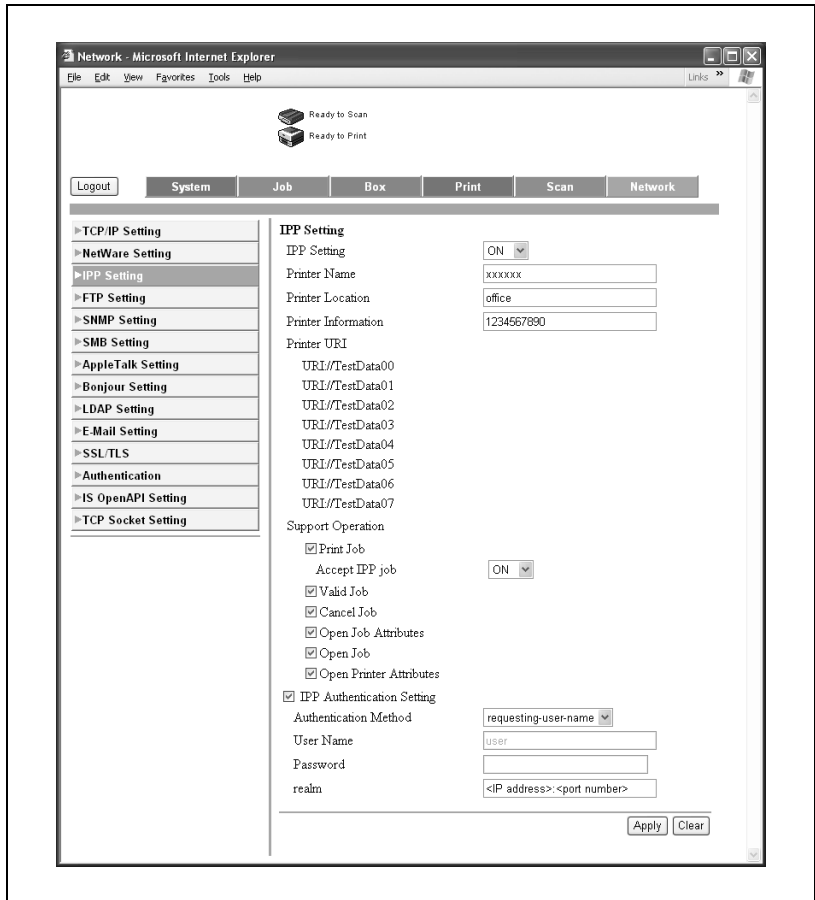

Elem	Leírás
IPP Setting (IP beállítás)	Állítsa be, hogy engedélyezi-e az IPP nyomtatást.
Printer Name (Nyomtató név)	Adja meg a nyomtató nevét (legfeljebb 127 alfanumerikus karakter és - _).
Printer Location (Nyomtató helye)	Adja meg a nyomtató helyét (legfeljebb 127 karakter). A megadott nyomtató helye az a beállított hely, amely az állapotértesítési funkció által küldött e-mailben szerepel, és ez a System (Rendszer) fül – Status Notification Setting (Állapotértesítés beállítás) részben adható meg.
Printer Information (Nyomtató információ)	Adja meg a nyomtató információt (legfeljebb 127 karakter).
Printer URI (Nyomtató URI)	Megjeleníti az IPP nyomtatáshoz használható nyomtatók URI-jét.
Support Operation (Művelet támogatása)	Adja meg az IPP által támogatott műveleteket.
IPP Authentication Setting (IPP hitelesítés beállítása)	Adja meg a hitelesítési eljárást, felhasználónevet és jelszót az IPP csatlakozáshoz.

Megjegyzés

Az állapot értesítés funkcióval kapcsolatban, lásd “System (Rendszer) fül – Status Notification Setting (Állapotértesítés beállítás)” a(z) 10-89 oldalon.

Network (Hálózat) fül – SNMP Setting (SNMP beállítás)

Megadhatja az SNMP beállításokat.

Elem	Leírás
SNMP	Állítsa be, hogy engedélyezi-e az SNMP használatát.
UDP Port Setting (UDP port beállítás)	A port számát mutatja.
SNMP v1/v2c Setting (SNMP v1/v2c beállítás)	Adja meg az SNMP v1/v2c olvasott és írott neveit.
SNMP v3 Setting (SNMP v3 beállítás)	Adja meg az SNMP v3 olvasott és írott neveit.

**Megjegyzés**

Ha az enhanced security mode (fokozott biztonsági mód) engedélyezett, az SNMP v1/v2c közösségi neve "R0"-ra van beállítva. Ezen felül, az "Authentication OFF" (Hitelesítés ki) nem állítható be a Write User Name (Felhasználói név beírása) – Security Level of SNMP v3 Setting (SNMP v3 biztonsági szintjének beállítása) részben.

Network (Hálózat) fül – SMB Setting (SMB beállítás) – WINS Setting (WINS beállítás)

Elvégezheti az SNB WINS beállításait.

SMB nyomtatás routeren keresztül történő végrehajtásához adja meg a beállításokat az “SMB Setting” (SMB beállítás) – “Print Setting” (Nyomtatási beállítás) alatt, és mindkét WINS beállításnál.

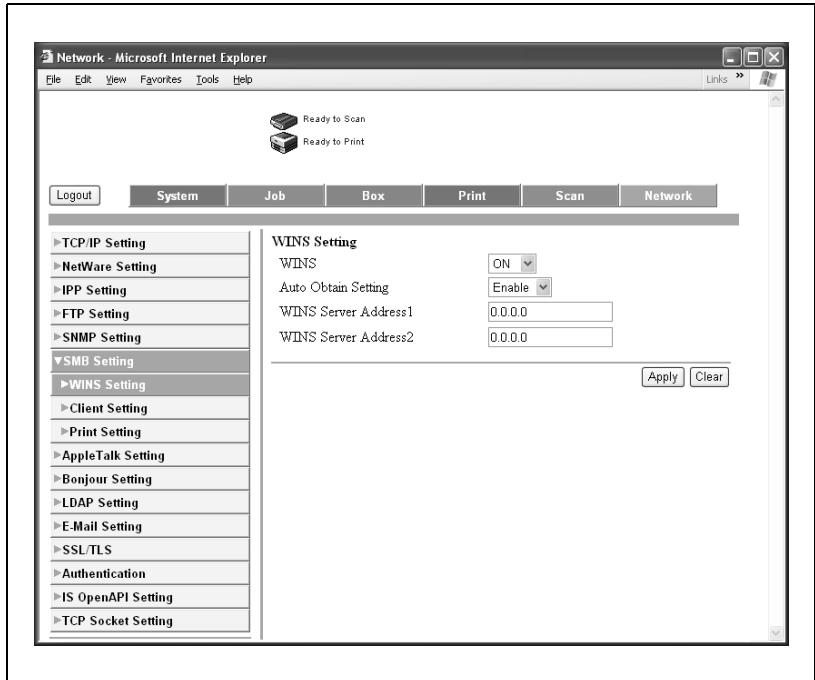

Elem	Leírás
WINS	Meghatározza, hogy használja a WINS szolgáltatást.
Auto Obtain Setting (Beállítás automatikus lekérése)	Beállítja, hogy engedélyezi-e a WINS automatikus lekérését.
WINS Server Address1 (WINS kiszolgáló címe 1)	Írja be a WINS kiszolgáló címét (***.***.***.*** formában, ahol a*** engedélyezett tartománya 0 - 255).
WINS Server Address2 (WINS kiszolgáló címe 2)	

Network (Hálózat) fül – SMB – Print (Nyomtatás)

Elvégezheti az SMB nyomtatási beállításokat.

Elem	Leírás
SMB Print (SMB nyomtatás)	Állítsa be, hogy engedélyezi-e az SMB nyomtatási (Windows nyomtatás) szolgáltatást.
NetBIOS Name (NetBIOS név)	Adja meg közvetlenül a NetBIOS nevet (legfeljebb 15 karakter, beleértve csak a - jelet).
Print Service Name (Nyomtatószoftalkatás neve)	Írja be a nyomtatási szolgáltatás nevét (legfeljebb 12 karakter, kivéve / \).
Work Group (Munkacsoport)	Adja be a munkacsoport nevét (legfeljebb 15 karakter, kivéve " \ : ; , * [] < > + = ?).

**Emlékeztető**

A "NetBIOS Name" (NetBIOS név), "Printing Service Name" (Nyomtatási szolgáltatás neve) vagy "WorkGroup Name" (Munkacsoport neve) beállítások módosításának érvényesítéséhez, indítsa újra a készüléket (kapcsolja ki, majd ismét kapcsolja be a főkapcsolót).

Ha a főkapcsolót ki-, majd ismét be kell kapcsolni, először mindig a másodlagos főkapcsolót kapcsolja le, és csak azután a főkapcsolót. Ezen felül legalább 10 másodpercet várjon, mielőtt újra bekapcsolná a főkapcsolót; ellenkező esetben nem fog megfelelően működni a készülék.

Network (Hálózat) fül – AppleTalk

Elvégezheti az AppleTalk beállításait.

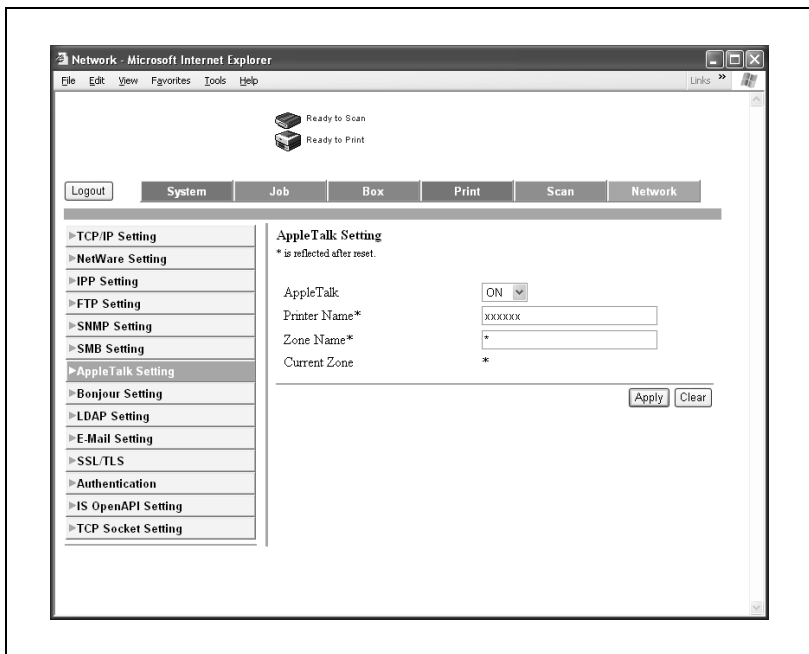

Elem	Leírás
AppleTalk	Állítsa be, hogy engedélyezi-e az AppleTalk használatát.
Printer Name (Nyomtató név)	Írja be a nyomtató nevét (legfeljebb 31 alfanumerikus karakter, kivéve = ~).
Zone Name (Zóna neve)	Adja be a zónanevet (legfeljebb 31 karakter).
Current Zone (Jelenlegi zóna)	Megjeleníti a jelenlegi zóna nevét.

Network (Hálózat) fül – Bonjour Setting (Bonjour beállítás)

Elvégezheti a Bonjour beállításait.

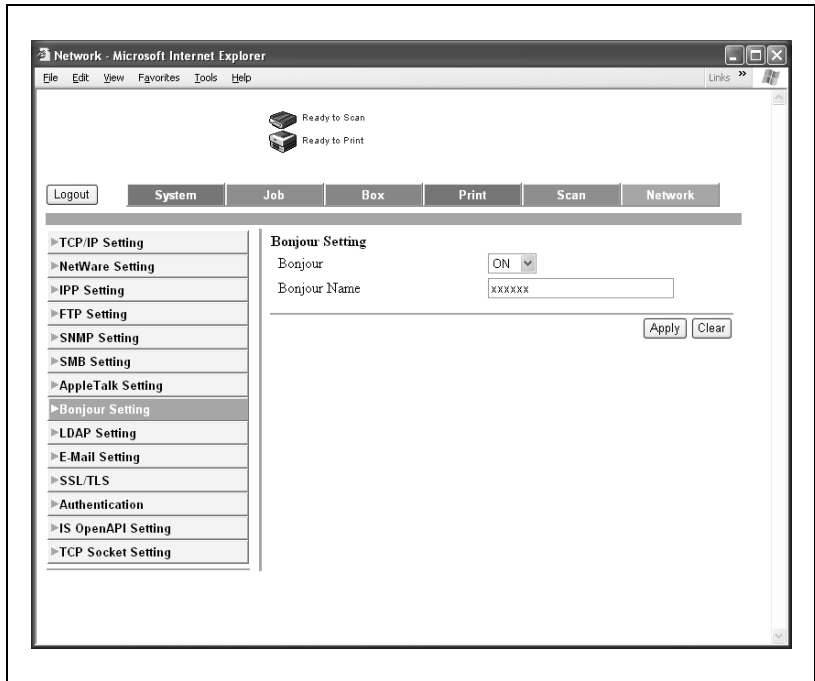

Elem	Leírás
Bonjour	Adja meg, hogy használ-e Bonjour/Rendezvous csatlakozást.
Bonjour Name (Bonjour név)	Adja meg a Bonjour megjelenítendő nevét, amelyhez csatlakozik (legfeljebb 63 alfanumerikus karakter és szimbólum).

Network (Hálózat) fül – SSL/TLS

Elvégezheti a SSL/TLS tanúsítvány beállításokat.

Bővebb információk

A Network (Hálózat) fül – SSL/TLS részleteiért lásd a Felhasználói útmutató [Hálózati szkener műveletek] részét.

Network (Hálózat) fül – Authentication (Hitelesítés)

Megadhatja az automatikus PageScope Web Connection kijelentkezési idő beállításokat.

Bővebb információk

A Network (Hálózat) fül – Authentication (Hitelesítés) részleteiért lásd a Felhasználói útmutató [Hálózati szkennel műveletek] és [Fiókműveletek] részeit.

10.4 Nyomtatási feladatok kezelése

Feladatkezelési műveletek meghatározása

→ A nyomtatóillesztő beállításával határozhat meg feladatkezelési műveleteket a készüléken.

Megjegyzés

*A készüléken beállítható három nyomtató-illesztőprogram a következő:
Konica Minolta PCL Printer Driver (nyomtatóillesztő) Windowshoz
Konica Minolta PostScript Windows 2000/XP/Server 2003 Printer Driver
(nyomtatóillesztő)
Konica Minolta PostScript PPD Mac OS X Printer Driver
(nyomtatóillesztő)*

Beállítások elvégzése (Windows alatt)

- 1 Kattintson a [Tulajdonságok] fülre a Nyomtatás párbeszédablakban a printer driver setup (nyomtatóillesztő beállítás) párbeszédablak megnyitásához.
- 2 Kattintson a Beállítás fülre (PCL vagy PostScript driver (illesztőprogram)).
- 3 Az "Kimeneti mód" legördülő listáról válassza ki a kimeneti eljárást.
Nyomtatás: Azonnal nyomtat.
Biztonságos nyomtatás: Adja meg az egyedi azonosítót és jelszót a készülék kezelőpaneljén, majd nyomtasson. (Legfeljebb 100 dokumentum)
Felh. boxba ment: A nyomtatandó dokumentumot egy felhasználói fiókba menti a készüléken.
Felh. boxba ment, nyomtat: Egy felhasználói fiókba menti egyidejűleg a dokumentumot.
Levonat és nyomtat: A dokumentum egy részének nyomtatása után a készülék ideiglenesen leállítja a nyomtatást. Ezzel elkerülheti a nagyméretű feladatok hibás nyomtatását.

Bővebb információk

A részleteket, lásd a következő részekben "A kimeneti eljárás kiválasztása" a(z) 6-20 oldalon és oldal 7-12.

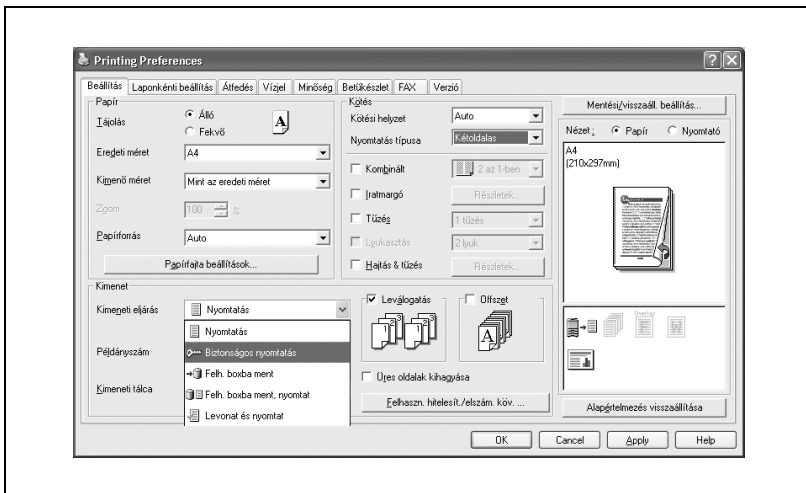

Beállítások elvégzése (Mac OS X alatt)

- 1** A "File" (Fájl) menüben válassza ki a "Print" (Nyomtat) menüpontot.
- 2** Válassza ki a "Security" (Biztonság) menüpontot.
- 3** Végezze el a következő beállításokat.
 - Print (Nyomtat): Megadja a "Secure Print" (Biztonságos nyomtatás) és "Box Hold" (Fiók tartása) feltételeit.
 - Secure Print Settings (Biztonságos nyomtatás beállításai): Megadja az azonosítót és a jelszót, amikor a "Secure Print" (Biztonságos nyomtatás) került beállításra mint "Output Method" (Kimeneti mód). A nyomtatáshoz a készülék kezelőpaneljén írja be az azonosítót és a jelszót. (Legfeljebb 100 dokumentum)
 - Save in User Box (Mentés felhasználói fiókba): Megadja a fájlnevet amikor a "Save in User Box" (Mentés felhasználói fiókba) vagy "Save in User Box and Print" (Mentés felhasználói fiókba és nyomtatás) került kiválasztásra a "Output Method" (Kimeneti mód) legördülő listáról.
 - Proof and Print (Levonat és nyomtat): A dokumentum egy részének nyomtatása után a készülék ideiglenesen leállítja a nyomtatást. Válassza ezt a pontot, hogy a nagyméretű feladatok hibás nyomtatását elkerülhesse.

Részletekért lásd “Security (Biztonság)” a(z) 9-17 oldalon.

Printer: XXXXXX

Presets: Standard

Security

Output Method: **Print** (checked), Secure Print, Save in User Box, Save in User Box and Print, Proof and Print

Secure Print Settings

Secure Print ID: []

Password: []

User Box Settings

User Box Number: []

User Authentication

Public User
 Recipient User

User Name: []

Password: []

Account Track

Department Name: []

Password: []

? Preview Save As PDF... Fax... Cancel Print

Feladat tárolása

Ha a “Levonat és nyomtatás” ki van választva az “Kimeneti mód”-ban a nyomtatóillesztőhöz, a kinyomtatott dokumentum eltárolható a készülékben mint nyomtatási feladat.

Egy tárolt feladat nyomtatásához, elő kell hívnia a feladatot, a készülék kezelőpanele használatával.

Feladatok előhívása (Levonat nyomtatás)

A készülék kezelőpaneljén lévő gombok használatának részletes ismertetését, lásd a Kezelési útmutató [Másolási műveletek] részében. A készülék fiók funkcióinak részletes ismertetését, lásd a Kezelési útmutató [Fiók funkciók] részében.

- 1 A készülék kezelőpaneljén nyomja meg a [Nyomt. helye] fület.
A nyomtat fül megjelenik.

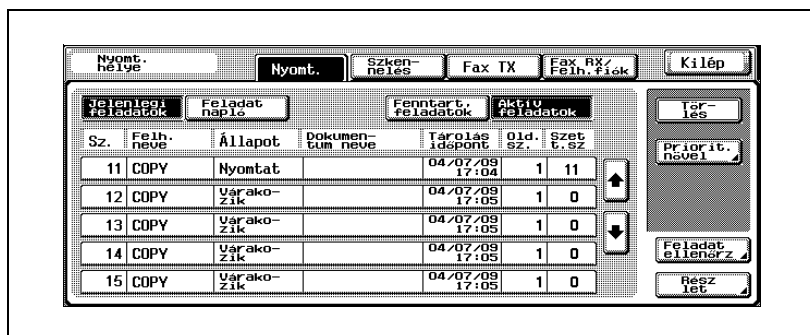

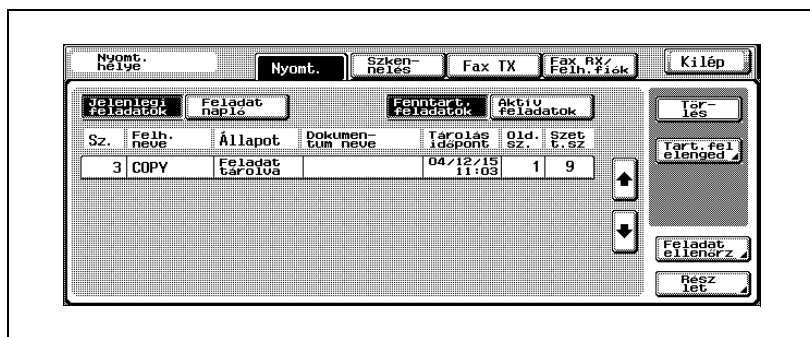

- 2 Érintse meg a [Fenntart. feladatok] fület.

- 3** Érintse meg a [Tart. felenged] gombot.
Megjelenik a Tartást felenged képernyő.
- 4** A feladatlistáról válassza ki azt a feladatot, amelynek a mintapéldányát ki kívánja nyomtatni, majd érintse meg a [Levonat nyomtat] fület, majd kattintson az [OK] föltre.

 - Ellenőrizze a nyomtatás eredményét a kinyomtatott oldalakon.
- 5** A feladatlistáról válassza ki a nyomtatni kívánt feladatot.

 - A nyomtatási feltételek beállításainak módosításához folytassa a 6. lépéssel.
 - Ha nem módosítja a nyomtatási feltételek beállításait, folytassa a 9. lépéssel.
- 6** Érintse meg a [Beállít. módosít] fület.
Megjelenik a Beállítás módosítás képernyő.

 - Ha a fenttartott feladatok listájából törölni kívánt feladat nem jelenik meg, előhívható a [] vagy [] fűlek megérintésével, amíg a kívánt feladat nem jelenik meg.
 - A beállítások módosításához vagy több feladat törléséhez válasszon ki egy feladatot, majd érintse meg a következő feladatokat.
 - Ha nem a megfelelő feladat került kiválasztásra, érintse meg ismét a kiválasztott feladat gombját a kiválasztás megszüntetéséhez.
- 7** Végezze el a nyomtatási feltételek módosítását a Beállítások módosítása képernyőn, majd érintse meg az [OK] gombot.
Újra megjelenik a Beállítás módosítás képernyő.
- 8** A beállítások módosításainak érvényesítéséhez, érintse meg az [OK] gombot.
Újra megjelenik a Tartást felenged képernyő.
- 9** Érintse meg az [OK]-t.
A tárolt feladat aktív feladattá válik és nyomtatásra kerül.

 - A feladat nyomtatásának törléséhez érintse meg a [Mégse] fület.

Nyomatás a készülékkel számlakövetés beállítások alkalmazása esetén

Ha a készüléken számlakövetés került beállításra, egy feladat nyomtatásához meg kell adnia a jelszót.

Megjegyzés

Ha egy nyomtatási feladat olyan azonosítóval és jelszóval kerül kiküldésre, amely nem a készülék egy regisztrált számlájához tartozik, vagy a feladat a "Számlakövetés" kiválasztása nélkül került kiküldésre, a feladat törődik anélkül, hogy a készülék elvégezné a hitelesítést.

Ha a számla hitelesítési beállítások meg vannak adva ezen a készüléken, a hitelesítési művelet korlátozó funkció 2. módban van, és a hitelesítési információk nincsenek jól megadva, akkor zárolja a számlát, és nem engedí a belépést.

*A készüléken beállítható három nyomtató-illesztőprogram a következő:
Konica Minolta PCL Printer Driver (nyomtatóillesztő) Windowshoz
Konica Minolta PostScript Windows 2000/XP/Server 2003 Printer Driver (nyomtatóillesztő)
Konica Minolta PostScript PPD Mac OS X Printer Driver (nyomtatóillesztő)*

Megjegyzés

*Ha a nyomtatás nincs engedélyezve, akkor az még egy regisztrált számla terhére sem tehető meg.
A számlakövetés részleteiért lépjen kapcsolatba a készülék felügyelőjével.*

Beállítások elvégzése (Windows alatt)

- 1 Kattintson a [Tulajdonságok] vagy a [Beállítások] fülre a Nyomatás párbeszédablakban a Nyomatási beállítások párbeszédablak megjelenítéséhez.
- 2 Kattintson a Beállítás fülre.
- 3 Kattintson a [Felhasználó hitelesítés/Számlakövetés] fülre.
- 4 Jelölje ki az “El számló követés” négyzetet, majd adja meg az osztálynevet és a jelszót.

Az alapértelmezett osztálynév regisztrálható, és ezt lehet használni ahelyett, hogy minden feladathoz külön megadnák az osztály nevét.

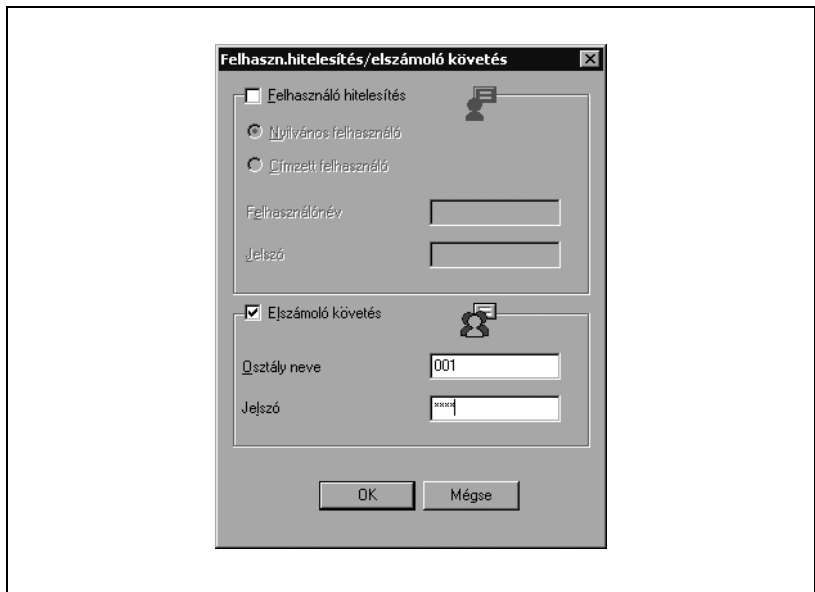

- 5 A beállítások elvégzése után, a nyomtatás megkezdéséhez kattintson az [OK] gombra.

Ha a megadott osztálynév ezen a készüléken regisztrált név, a feladat ki lesz nyomtatva és úgy lesz számolva, mint a számla egyik feladata.

Beállítások elvégzése (Mac OS X alatt)

- 1 A “File” (Fájl) menüben válassza ki a “Print” (Nyomtat) menüpontot.
- 2 Válassza ki a “Security” (Biztonság) menüpontot.
- 3 Jelölje ki a “Account Track” (Számlakövetés) négyzetet, majd írja be az osztálynevet és a jelszót.

- Printer: XXXXXX
- Presets: Standard
- Security: Security
- Output Method: Print
- Secure Print Settings:
 - Secure Print ID: [text box]
 - Password: [text box]
- Save in User Box Settings:
 - File Name: [text box]
 - User Box Number: [text box]
- User Authentication:
 - User Authentication
 - Public User
 - Recipient User
 - User Name: [text box]
 - Password: [text box]
- Account Track:
 - Account Track
 - Department Name: 001
 - Password: [masked text box]
- Buttons: ? Preview Save As PDF... Fax... Cancel Print

Műveletek végrehajtása a PageScope Web Connection segítségével

A PageScope Web Connection-ből ellenőrizheti a készülékről végrehajtott feladatok állapotát.

A részletekért lásd a következő oldalakat.

- “Job (Feladat) fül – Current job (Jelenlegi feladat)” a(z) 10-71 oldalon
- “Job (Feladat) fül – Job History (Feladatnapló)” a(z) 10-73 oldalon

10.5 Nyomtatás címszalagba

Legfeljebb 1200 mm (47-1/4 col) hosszú papírok tölthetők be a kézitálcába és használhatók a készüléken nyomtatásra, ha a megfelelő beállítások vannak megadva a vezérlőpanelen.

A címszalaghoz szánt papír betöltése és rá történő nyomtatás "címszalag nyomtatás"-ként jelenik meg az útmutatóban.

Papír

Papírfajták

Papírszélesség	Papírhossz	Papírfajta
210 - 297 mm (8-1/4 - 11-3/4 col)	457,3 - 1200 mm (18 - 47-1/4 col)	127 - 160 g/m ² (33-3/4 - 42-1/2 font)

Megjegyzés

Egyszerre csak egy lapot töltsön be.

Nyomtatóillesztők és támogatott operációs rendszerek

A következő illesztők kompatibilisek a címszalag nyomtatással.

Oldalleíró nyelv	Nyomtatóillesztő	Támogatott operációs rendszerek
PostScript 3 emuláció	Konica Minolta PostScript illesztőprogram	Windows 2000 Professional, Windows XP Home Edition, Windows XP Professional és Windows Server 2003

A nyomtatóillesztő beállításainak megadása

- 1** Kattintson a Beállítás fülre.
- 2** Az “Eredeti méret” és a “Kimenő méret” legördülő listákon válassza ki a kívánt beállításokat.
Megjelenik az Egyedi méretbeállítás párbeszédablak.
- 3** Végezze el a következő beállításokat.
 - Formátum: Adja meg az egyedi méret hosszát és szélességét, a kiválasztott mértékegységben.
- 4** Kattintson az [OK] gombra.

Nyomtatás

- 1 Nyomja meg a [Kieg./Számlálók] gombot a kezelőpanelen.
- 2 Érintse meg a [6 Hosszú papír nyomtatás] fület.
- 3 Érintse meg a [BE], majd az [OK] gombot.

- 4 Válassza ki a számítógépről nyomtatandó feladatot, majd kattintson a "Nyomtat" pontra a "Fáj" menüben.
- 5 Adja meg a kívánt beállításokat, majd kattintson az [OK] gombra.
- 6 Nyissa ki a kézitálcát.
- 7 A nyomtatási oldalával lefele, csúsztassa a papírt ütközésig a papíradagoló részbe.
 - Mielőtt betöltené a papírt, ellenőrizze, hogy megjelenik-e a következő üzenet a kezelőpanelen.

- 8 Csúsztassa az oldalvezetőket a betöltendő papír méretének megfelelő helyre.
- Egyszerre csak egy lapot töltsön be.
 - Úgy nyomtasson, hogy közben kezével alulról megtámasztja a betöltött papírt.

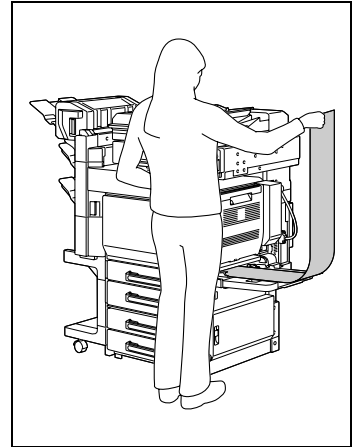

- 9 Érintse meg a [Papírtálcá beállítása] gombot.

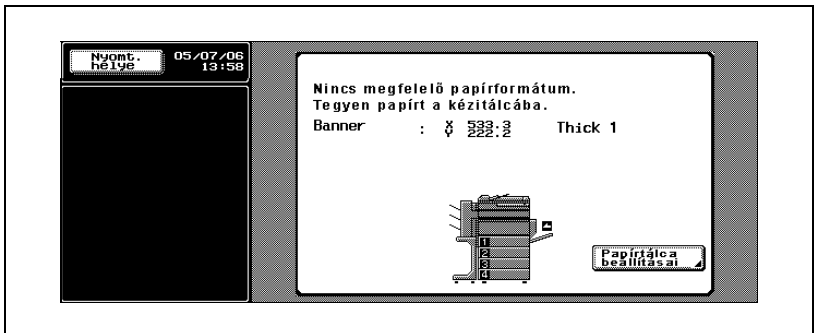

- 10 Ha vége a nyomtatásnak kattintson a [Befejez] fülre.

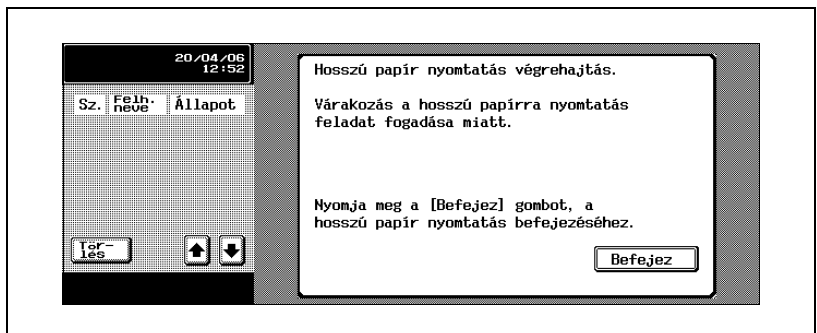

- A nyomtatás folytatásához ismételje meg a 7-9. lépéseket.

11 Érintse meg a [Igen] gombot.

11

Hibakeresés

11 Hibakeresés

11.1 Nem lehet nyomtatni

Ebben a fejezetben a lehetséges rendellenességek esetén végrehajtandó hibakeresési eljárások kerülnek ismertetésre.

Ha a készülék nem végzi el a nyomtatást a feladat kiküldése után, végezze el a következőkben ismertetett hibakeresési eljárásokat.

Jelenség	Lehetséges okok	Elhárítás
Megjelenik a "Nincs csatlakoztatott nyomtató" vagy a "Nyomtatási hiba" üzenet.	A nyomtatáshoz kiválasztott nyomtatóillesztő nem kompatibilis a nyomtatásvezérlővel.	Ellenőrizze a kiválasztott nyomtatónevet.
	Ha hálózati kábel, párhuzamos kábel vagy az USB kábel nem csatlakozik.	Ellenőrizze a kábel megfelelő csatlakozását.
	Hiba keletkezett a készülékben.	Ellenőrizze a készülék kezelőpaneljét.
	A rendelkezésre álló memóriaterület nem elég.	Tesztnyomtatással ellenőrizze, hogy lehetséges-e a nyomtatás.
	A hálózati kábel, párhuzamos kábel vagy az USB kábel nem csatlakozik.	Ellenőrizze a kábel megfelelő csatlakozását.
	Hiba keletkezett a készülékben.	Ellenőrizze a készülék kezelőpaneljét.
PostScript hiba keletkezett.	A számítógépen rendelkezésre álló memóriaterület nem elég.	Tesztnyomtatással ellenőrizze, hogy lehetséges-e a nyomtatás.
	Hiba van az alkalmazás szoftver beállításában.	Ellenőrizze a beállításokat az alkalmazás szoftver kézikönyve alapján.
	Hibásak a fájl nyomtatási beállításai.	Módosítsa a beállításokat és próbálja meg ismét a nyomtatást.

Jelenség	Lehetséges okok	Elhárítás
A készüléken nem indul el a nyomtatás, bár a számítógépen befejeződött a nyomtatási feladat feldolgozása.	A nyomtatáshoz kiválasztott nyomtatóillesztő nem kompatibilis a nyomtatásvezérlővel.	Ellenőrizze a kiválasztott nyomtatónevet.
	A hálózati kábel, párhuzamos kábel vagy az US kábel nem csatlakozik.	Ellenőrizze a kábel megfelelő csatlakozását.
	Hiba keletkezett a készülékben.	Ellenőrizze a készülék kezelőpaneljét.
	Nyomtatási feladat várakozik a készüléken, késleltetve a nyomtatást.	Ellenőrizze a feladatok sorrendjét az Aktív feladatok listán, a készülék kezelőpaneljén.
	A feladat részére a "Mentés felhasználói fiókba" került beállításra.	Ellenőrizze a feladat tárolását, a Fiók mód képernyőn, a készülék kezelőpaneljén.
	A feladat részére "Biztonságos nyomtatás" került beállításra.	Ellenőrizze a feladat fenntartását, a Biztonságos nyomtatás Felhasználói box képernyőn, a készülék kezelőpaneljén.
	Számlakövetés beállítások alkalmazása közben nem regisztrált számlanév (vagy jelszó) került beírásra.	Írja be a helyes felhasználónevet (vagy jelszót).
	Hitelesítési beállítások alkalmazása közben nem regisztrált felhasználónév (vagy jelszó) került beírásra.	Írja be a helyes felhasználónevet (vagy jelszót).
	A számítógépen rendelkezésre álló memóriaterület nem elég.	Tesztnyomtatással ellenőrizze, hogy lehetséges-e a nyomtatás.
	Még nem jött létre a készülék csatlakozása a hálózatra (hálózati csatlakozás közben).	Vegye fel a kapcsolatot a hálózat felügyelőjével.
	A fokozott biztonsági mód engedélyezhető a készüléken.	Adja meg a hitelesítési beállításokat a fokozott biztonsági módban. Részletekért vegye fel a kapcsolatot a hálózat felügyelőjével.

Ha a probléma fenti eljárások elvégzése után is fennáll, olvassa el a készülék Kezelési útmutatója [Másolási műveletek] részét.

11.2 Nem lehet megadni a kívánt beállításokat vagy a nyomtatás nem a beállítások szerint történik

Abban az esetben végezze el ezeket a hibakereső műveleteket, ha nem tudja elvégezni a kívánt beállításokat, vagy a nyomtatás eredménye nem tükrözi a megadott beállításokat.

Megjegyzés

A nyomtatóillesztő néhány funkciója nem használható egyidejűleg egy másikkal.

Jelenség	Lehetséges okok	Elhárítás
Egy nyomtatóillesztő beállítás nem választható ki.	Néhány funkció nem kombinálható.	Ne próbálkozzon a nem használható beállítások kiválasztásával.
Megjelenik az "Ütközés" üzenet, "Kiválasztás nem lehetséges" vagy "Funkció törölve" eredménnyel.	Helytelen funkció-kombináció lett megadva.	Ellenőrizze a beállításokat, és adja meg helyesen a funkciókat.
A nyomtatás nem a beállítás szerint történik.	Helytelen beállítások kerültek kiválasztásra.	Ellenőrizze a nyomtatóillesztő valamennyi beállítását.
	A funkciók egy kombinációja, bár lehetséges a nyomtatóillesztőben, nem engedélyezett a készüléken.	
	Az alkalmazásban beállított papírformátum, tájolás és egyéb beállítások elsőbbséget élveznek a nyomtatóillesztőben meghatározott beállításokkal szemben.	Az alkalmazásban végezze el a helyes beállításokat.
Nem lehet vízjellet nyomtatni.	A vízjel helytelenül lett beállítva.	Ellenőrizze a vízjel beállítását.
	A vízjel denzitás-beállítása túl alacsony szintre lett állítva.	Ellenőrizze a denzitás beállítását.
	Vízjeleket nem lehet nyomtatni grafikus alkalmazásból.	Ebben az esetben nem lehet vízjellet nyomtatni.
A tűzés funkció nem állítható be.	A tűzés nem lehetséges, ha a "Papírfajta" beállítás "Vastag" vagy "Fólia".	Ellenőrizze a nyomtatóillesztő valamennyi beállítását.
	A tűzés funkcióhoz szükséges az opcionális kezelő..	Telepítse a szükséges opciós másolatkezelőt, és engedélyezze azt a nyomtatóillesztő használatával.

Jelenség	Lehetséges okok	Elhárítás
Nem hajtható végre a tűzés.	Ha túl sok lap van kinyomtatva, a tűzés nem hajtható végre.	Változtassa meg a nyomtatandó példányszámot.
	Nem lehet tűzést végezni, ha a dokumentum eltérő méretű oldalakat tartalmaz.	Ellenőrizze a dokumentumot.
A tűzés nem a várt helyen lett elvégezve.	Helytelen a tájolás beállítása.	Ellenőrizze a tűzés helyét a nyomtató-illesztőprogram beállító párbeszédablakában.
A lyukasztás funkció nem állítható be.	A tűzés nem állítható be "Füzet", "Fólia", "Karton2", "Karton3", vagy "Boríték" kiválasztása esetén.	Ellenőrizze a nyomtatóillesztő valamennyi beállítását.
	Opcionális FS-514 kezelők és PK-510 lyukasztó készlet szükségességek.	Telepítse a szükséges opciós másolatkezelőt és engedélyezze azt a nyomtatóillesztő használatával.
Az oldalak nem lesznek kilyukasztva.	A nyomtatott oldalak nem lesznek kilyukasztva, ha a papír helytelen tájolással került betöltésre a papírforrásba.	Ellenőrizze a tájolás beállítását.
A lyukasztás nem a várt helyen lett elvégezve.	Helytelen a tájolás beállítása.	Ellenőrizze a lyukasztás helyét a nyomtatóillesztő párbeszédablakában, az Elrendezés fülön.
Az úrlap nem megfelelően került kinyomtatásra.	A számítógépen rendelkezésre álló memóriaterület nem elég.	Az úrlap egyszerűsítésével csökkentse az adatok mennyiségét.
A kép nem megfelelően került kinyomtatásra.	A számítógépen rendelkezésre álló memóriaterület nem elég.	Egyszerűsítse a képet, hogy csökkentse az adatok mennyiségét.
A papír nem a meghatározott tálcából lesz adagolva.	Nem lehet a meghatározott tálcából adagolni a papírt, ha az adott tálcában nem megfelelő a papír formátuma vagy tájolása.	Töltse fel a papírforrást megfelelő méretű és tájolású papírral.
A belépési szám nem adható meg.	A belépési számok megadásához, egy merevlemezt hozzá kell adni a nyomtatóillesztő opció fülénél.	Adjon hozzá egy merevlemezt a nyomtatóillesztő opció fülénél.

11.3 Hibaüzenet

Üzenet	Ok és javítás
Nem lehet csatlakozni a hálózathoz.	Nem lehet létrehozni kapcsolatot a hálózattal. Ellenőrizze a hálózati kábel megfelelő csatlakozását. Ezen felül ellenőrizze a hálózati beállítás paramétereinek helyes megadását a felügyeleti beállítás képernyőn.

12

Függelék

12 Függelék

12.1 Műszaki adatok

Elem		Műszaki adatok
Modell		Beépített nyomtatásvezérlő
Tápfeszültség		A géptesttel közös
CPU		PPC750 FX 600 MHz
RAM		512 MB
Merevlemez		40 GB
Illesztő		Szabványos: Ethernet (10Base-T vagy 100Base-TX) Opcionális: USB 1.1, USB 2.0 vagy IEEE 1284
Kerettípus		Ethernet 802.2 Ethernet 802.3 Ethernet II Ethernet SNAP
Támogatott protokollok		TCP/IP IPX/SPX NetBEUI AppleTalk (EtherTalk)
Nyomtatási sebesség		35 oldal/perc (színes/egyszínű, 8-1/2 × 11  papír, egyoldalas) 32 oldal/perc (színes/egyszínű, 8-1/2 × 11  papír és duplex)
Gyorsnyomtatás ideje		8,5 másodperc vagy kevesebb (színes, A4 papír) 6,5 másodperc vagy kevesebb (monokróm, A4 papír)
Nyomtató nyelv		PCL5e/c emuláció PCL6 (XL 2.1) emuláció PostScript 3 emuláció (3011)
Üzemi környezeti feltételek		Hőmérséklet: 10 - 30°C Páratartalom: 15—85% RH
Felbontás	Adatfeldolgozás	600 × 600 dpi (nyomtatási és fax műveletek) 400 × 400 dpi (fax műveletek) 200 × 200 dpi (fax műveletek)
	Nyomtatás	600 × 1800 dpi (ennek megfelelő)
Támogatott papírméretek		Maximális szabványos formátum
Nyomtató betűkészlet		PCL Latin 80 betűkészlet Postscript 3 emuláció Latin 136 betűkészlet
Kompatibilis számítógépek		IBM PC vagy kompatibilis, Macintosh

Elem		Műszaki adatok
Támogatott operációs rendszerek	Kiszolgáló	Windows NT 4.0 (SP6.0a), Windows 2000 Server vagy Windows Server 2003
	Kliens	Windows 98 Second Edition, Windows Me, Windows 2000, Windows XP vagy Windows NT 4.0 (Service Pack 6a) MacOS 9.2 vagy újabb vagy MacOS X 10.2, 10.3 vagy 10.4
Nyomtatóillesztő		<p>PCL6:</p> <ul style="list-style-type: none"> • Windows 98 Second Edition vagy Windows Me nyomtatóillesztő • Windows 2000, Windows XP vagy Windows Server 2003 nyomtatóillesztő • Windows NT 4.0 (Service Pack 6) nyomtatóillesztő <p>PS3:</p> <ul style="list-style-type: none"> • Windows 98 Second Edition vagy Windows Me PPD fájl • Windows NT 4.0 (Service Pack 6) • Windows 2000 • Windows XP • Windows Server 2003 nyomtatóillesztő • MacOS 9.2 PPD fájl • MacOS X 10.2 vagy MacOS X 10.3 vagy MacOS X 10.4 Nyomtatóillesztő
Segédprogram		<p>PageScope Web Connection Web böngészők: Microsoft Internet Explorer 6, vagy újabb verzió ajánlott (JavaScript és Cookie engedélyezett) Ha Internet Explorer 5.X verziót használ, a Microsoft XML parser MSXML3.X telepítve kell legyen. Netscape Navigator 7.02, vagy újabb verzió ajánlott (JavaScript és Cookie engedélyezett) Macromedia® Flash® (7.0 verzió vagy újabb plugin szükséges)</p>

12.2 Konfigurációs oldal

KONICA MINOLTA C352

Configuration Page

Print Operation Menu Map

Basic Setting	
Default Paper Size	= A4
Paper Tray	= Auto
Output Tray	= Elevate Tray
Binding Position	= Left Binding
Double-Sided	= Off
Staple	= Off
Hole-Punch	= Off
Orientation	= Portrait
# of Sets	= 1
No Matching Paper in Tray Setting	= Stop Printing (Tray Fixed)
Spool Setting	= On
Convert	= Off
PDL Setting	= Auto
Banner Setting	= Disable
Banner Paper Tray	= Bypass Tray

PCL Setting

Font Source	= 1
Font Number	= 0
Font Point	= 12.00
Font Pitch	= 10.00
Symbol Set	= PC-8, Code Page 437
Line/Page	= 64 [Line / Page]
CR/LF Mapping	= Off

PS Setting

Print Reports	= Disable
---------------	-----------

I/F Setting

IEEE 1284 Timeout	= 60 [sec.]
Network Rx Timeout	= 60 [sec.]
USB Timeout	= 60 [sec.]
Parallel I/F	= ECP

RAW Port No.

RAW Port 0	= 9100
RAW Port 1	= 9112
RAW Port 2	= 9113
RAW Port 3	= 9114
RAW Port 4	= 9115
RAW Port 5	= 9116

Test Print

Configuration
PCL Font List
PS Font List
Demo Page

Installed

Printer HDD	= Installed
Printer Memory	= 512 [MByte]

Printer Information

Installed Tray

Tray 1	= A4
Tray 2	= A4
Tray 3	= None
Tray 4	= None
LCT	= None

Option

Duplex Unit	= Installed
Finisher	= Not Available
Punch Unit	= Not Available
Fold Unit	= Not Available
Fax Unit	= Not Available
Mailbin Unit	= Not Available

Firmware Version

Printer Controller	= 9J06-3000-E00-18-000
--------------------	------------------------

Network

MAC Address

MAC Address	= 00:20:6B: 
-------------	---

TCP/IP

TCP/IP	= Enable
IP Address	= 192.168.1.20
Subnet Mask	= 255.255.255.0
Default Gateway	= 192.168.1.1

Netware

Netware	= Disable
---------	-----------

Appletalk

Appletalk	= Disable
-----------	-----------

SMB

SMB	= Enable
-----	----------

12.3 Betűkészlet lista

PCL betűlista

KONICA MINOLTA C352				
PCL Font List				P.1
Internal Fonts				
Font	Pitch/Point	Escape Sequence	Font #	Font ID
Courier	Scalable	<esc>(01X<esc>(s0p10h0s0b4099T	00000	
CG Times	Scalable	<esc>(01X<esc>(s1p12v0s0b4101T	00001	
CG Times Bold	Scalable	<esc>(01X<esc>(s1p12v1s0b4101T	00002	
<i>CG Times Italic</i>	Scalable	<esc>(01X<esc>(s1p12v1s0b4101T	00003	
<i>CG Times Bold Italic</i>	Scalable	<esc>(01X<esc>(s1p12v1s0b4101T	00004	
CG Omega	Scalable	<esc>(01X<esc>(s1p12v0s0b4113T	00005	
CG Omega Bold	Scalable	<esc>(01X<esc>(s1p12v0s0b4113T	00006	
<i>CG Omega Italic</i>	Scalable	<esc>(01X<esc>(s1p12v1s0b4113T	00007	
<i>CG Omega Bold Italic</i>	Scalable	<esc>(01X<esc>(s1p12v1s0b4113T	00008	
<i>Coronet</i>	Scalable	<esc>(01X<esc>(s1p12v1s0b4116T	00009	
Clarendon Condensed	Scalable	<esc>(01X<esc>(s1p12v4s3b4140T	00010	
Univers Medium	Scalable	<esc>(01X<esc>(s1p12v0s0b4148T	00011	
Univers Bold	Scalable	<esc>(01X<esc>(s1p12v0s0b4148T	00012	
<i>Univers Medium Italic</i>	Scalable	<esc>(01X<esc>(s1p12v1s0b4148T	00013	
<i>Univers Bold Italic</i>	Scalable	<esc>(01X<esc>(s1p12v1s0b4148T	00014	
Univers Condensed Medium	Scalable	<esc>(01X<esc>(s1p12v4s0b4148T	00015	
Univers Condensed Bold	Scalable	<esc>(01X<esc>(s1p12v4s3b4148T	00016	
<i>Univers Condensed Medium Italic</i>	Scalable	<esc>(01X<esc>(s1p12v5s0b4148T	00017	
<i>Univers Condensed Bold Italic</i>	Scalable	<esc>(01X<esc>(s1p12v5s3b4148T	00018	
Antique Olive	Scalable	<esc>(01X<esc>(s1p12v0s0b4168T	00019	
Antique Olive Bold	Scalable	<esc>(01X<esc>(s1p12v0s3b4168T	00020	
<i>Antique Olive Italic</i>	Scalable	<esc>(01X<esc>(s1p12v1s0b4168T	00021	
Garamond Antiqua	Scalable	<esc>(01X<esc>(s1p12v0s0b4197T	00022	
Garamond Halbfett	Scalable	<esc>(01X<esc>(s1p12v0s3b4197T	00023	
<i>Garamond Kursiv</i>	Scalable	<esc>(01X<esc>(s1p12v1s0b4197T	00024	

PS betűlista

KONICA MINOLTA C352

PS Font List

P.1

Internal Fonts

Font	Font #
Albertus MT	00000
<i>Albertus MT Italic</i>	00001
Albertus MT Light	00002
Antique Olive Roman	00003
<i>Antique Olive Italic</i>	00004
Antique Olive Bold	00005
Antique Olive Compact	00006
<i>Apple Chancery</i>	00007
Arial	00008
<i>Arial Italic</i>	00009
Arial Bold	00010
Arial Bold Italic	00011
ITC Avant Garde Gothic Book	00012
<i>ITC Avant Garde Gothic Book Oblique</i>	00013
ITC Avant Garde Gothic Demi	00014
<i>ITC Avant Garde Gothic Demi Oblique</i>	00015
Bodoni Roman	00016
<i>Bodoni Italic</i>	00017
Bodoni Bold	00018
Bodoni Bold Italic	00019
Bodoni Poster	00020
Bodoni Poster Compressed	00021
ITC Bookman Light	00022
<i>ITC Bookman Light Italic</i>	00023
ITC Bookman Demi	00024
ITC Bookman Demi Italic	00025
Carta	00026
Chicago	00027
Clarendon Roman	00028
Clarendon Bold	00029

Demo oldal

Test Page

	R	G	B	RGB
100%				
90%				
80%				
70%				
60%				
50%				
40%				
30%				
20%				
10%				
5%				

The quick brown fox jumps over the lazy dog.
The quick brown fox jumps over the lazy dog.
The quick brown fox jumps over the lazy dog.
The quick brown fox jumps over the lazy dog.
The quick brown fox jumps over the lazy dog.
The quick brown fox jumps over the laz
The quick brown fox jumps over th
The quick brown fox jumps over
The quick brown fox jump

12.4 Szójegyzék

Kifejezés	Definíció
10Base-T/100Base-TX/ 1000Base-TX	Egy szabványos Ethernet kábel, amely egy összecsavart réz vezetékpárból áll. A 10Base-T átviteli sebessége 10 Mbps, a 100Base-TX -é 100 Mbps, és a 1000Base-TX -é 1000 Mbps.
Alhálózati maszk	A TCP/IP hálózat alhálózatokra való osztására használt egység. A hálózat címében lévő azon bitek felismerésére szolgál, amelyek nagyobbak, mint az IP-cím.
AppleTalk	Az Apple Computer által a számítógép hálózatok használatához kifejlesztett protokollkészlet általános neve.
Átjáró	A hálózathoz való csatlakozási pontnál használt hardver és szoftver. Az átjáró a csatlakozó hálózatoknak megfelelően átváltja az adatformátumokat, címeket és protollokat.
bit	A binary digit rövidítése. A legkisebb információ egység (adat mennyiség) egy számítógépen, vagy nyomtatón. Értéke 0 vagy 1 lehet.
BMP	A Bitmap rövidítése. Olyan kép mentésére szolgáló fájlformátum, amely a bmp kiterjesztést használja. Általánosan használt a Windows platformokon. Meghatározhatja a színmélységet a monokrómtól (két érték) a teljes színtelítettséig (16777216 szín). A képeket mentéskor általában nem tömörítik.
Bonjour	Macintosh hálózati technológia a hálózathoz csatlakozó eszközök automatikus felismerésére és a beállítások meghatározására. Korábban "Rendezvous" néven szerepelt, a Mac OS X v10.4 verziótól kezdve a neve "Bonjour".
BOOTP	A Bootstrap Protocol rövidítése. Egy olyan protokoll, amelyben egy TCP/IP hálózaton lévő kliens számítógép automatikusan megállapítja a hálózati beállításokat a kiszolgálóról. Jelenleg általában a BOOTP-n alapuló fejlett protokoll, a DHCP használatos.
Byte	Az információ (adatmennyiség) mértékegysége számítógépen vagy nyomtatón. Egy byte = 8 bit.
CMYK	A kékeszöld (Cyan), bíbor (Magenta), sárga (Yellow) és fekete (Black) rövidítése. A festék és tinta színei, amelyek a színes nyomtatáshoz kellenek, módosíthatóak a négy szín, CMYK, keverési arányának változtatásával.
Default Gateway (Alapértelmezett átjáró)	Az az eszköz, például számítógép vagy router, amelyet "átjáróként" használnak a nem egy helyi hálózatban lévő számítógépekre történő belépésre.
DHCP	A Dynamic Host Configuration Protokoll rövidítése. Egy olyan protokoll, amelyben egy TCP/IP hálózaton lévő kliens számítógép automatikusan megállapítja a hálózati beállításokat a kiszolgálóról. Az DHCP kliensek DHCP kiszolgálón lévő IP címekinek kollektív kezelésével elkerülheti a címek duplázását, és könnyen építhet hálózatot.
DNS	A Domain Name System rövidítése. Egy rendszer, amely megszerzi a támogatott IP címeket a hálózati környezetben lévő gazdanevekből. A DNS lehetővé teszi más hálózati számítógépekhez való hozzáférést a gazdagépek nevének megadásával, a nehezen megjegyezhető IP címek helyett.

Kifejezés	Definíció
DPI (dpi)	A Dots Per Inch (pixel/inch) rövidítése. Nyomatók és szkennerek által használt felbontási egység. Megmutatja, hogy hány pixel/inch van egy képben. Minél nagyobb az érték, annál nagyobb a felbontás.
Előnézet	A kép megtekintését a nyomtatás vagy a szkennelés előtt lehetővé tevő funkció.
Eltávolítás	Számítógépre telepített szoftver törlése
Ethernet	LAN átviteli vonal szabvány
Feladat nyomtatás	A számítógéptől nyomtatószerkező felé küldött nyomtatási kérés.
Felbontás	Képek részleteinek és a nyomtatási minőség helyes reprodukciós képességét fejezi ki.
Fényerő	A kijelző képernyő fényereje
FTP	A File Transfer Protocol rövidítése. Egy fájl átviteli protokoll az Interneten vagy egy intraneten a TCP/IP hálózaton.
Gazdagép neve	Egy eszköznek a hálózat felé kijelzett neve.
Helyi nyomtató	Olyan nyomtató, amely a számítógép párhuzamos vagy USB portjához csatlakozik.
HTTP	A HyperText Transfer Protocol rövidítése. Egy protokoll, amelyet egy Web kiszolgáló és egy Web böngésző használ egymás között adatátvitelre. A képeket tartalmazó dokumentumok, hangfelvételek és videóklipek adatcsereje a formátumot kifejező információval együtt történik.
IEEE 1284	Az Institute of Electrical and Electronic Engineers 1284 szabvány rövidítése. A nyomtatók számára kifejlesztett párhuzamos port szabvány.
Illesztő	Program, amely hídként működik a számítógép és egy periférikus eszköz között.
IP-cím	Egy kód (cím), amelyet egyes hálózati eszközök azonosítására használnak az Interneten. A cím négy, legfeljebb háromjegyű számként jelenik meg, mint például 192.168.1.10. Az IP-címek az Internetre csatlakozó eszközöket, közöttük a számítógépeket jelölik.
IPP	Az Internet Printing Protocol (Internet nyomtatási protokoll) rövidítése. Nyomtatási adatok küldésére, fogadására és nyomtatók vezérlésére szolgáló protokoll egy TCP/IP hálózatban, az Interneten keresztül. Adatok is küldhetők a távoli nyomtatókra az Interneten keresztül történő nyomtatás érdekében.
IPX	A NetWare által használt protokoll, amely az OSI referencia modell hálózati szintjén működik.
IPX/SPX	Az Internetwork Packet Exchange/Sequenced Packet Exchange rövidítése. A Novel, Inc. által kifejlesztett, a NetWare környezetben használatos protokoll.
Képernyő betűkészlet	CRT monitoron szövegek és jelek megjelenítésére alkalmas betűkészlet.
Kerettípus	NetWare környezetben használatos kommunikációs formátum típus. A kommunikáció csak azonos kerettípus használata esetén lehetséges.
Kliens	Számítógép, amely igénybe veszi a hálózaton a kiszolgáló által biztosított szolgáltatásokat.

Kifejezés	Definíció
Körvonalas betűkészlet	A karakterek körvonalát egyenesekkel és görbékkel megjelenítő betűkészlet. Még a nagy méretű karakterek is recés szélek nélkül jelennek meg a képernyőn vagy nyomtatásban.
LAN	A Local Area Network rövidítése. Egy hálózat, amely az azonos emeleten, épületben vagy a környező épületekben lévő számítógépeket tartalmazza.
LPD	A Line Printer Daemon rövidítése. Platform-független nyomtatási protokoll, amely a TCP/IP-t használja. Eredetileg a BSD UNIX számára kifejlesztve, jelenleg bármilyen általános számítógéppel használható szabványos nyomtatási protokoll.
LPR/LPD	A Line Printer Request (vonali nyomtató kérés)/Line Printer Daemon (vonali nyomtató démon) rövidítései. Windows NT vagy Unix rendszerekben alkalmazott hálózati nyomtatási eljárás. A TCP/IP használatával Windowsból vagy Unixból küldhető nyomtatási feladat a hálózaton lévő nyomtatóra.
Mac cím	A Media Access Control (média-hozzáférési vezérlés) cím rövidítése. A minden Ethernet-kártya rendelkezésére álló egyedi azonosító szám segítségével a kártyák között adatok küldése és fogadása történhet. A szám 48 bitből áll. Az első 24 bit minden gyári vezérlés és hozzárendelt IEEE speciális száma. A második 24 bit tartalmazza azt az egyedi számot, amelyet minden gyártó külön hozzárendel a kártyához.
Macromedia® Flash®	A Macromedia, Inc. által kifejlesztett program, amely segítségével vektorgrafikus animáció és hang kombinációját tartalmazó adatok hozhatók létre, valamint ennek az adathálynak a formátuma. A kétirányú tartalom a billentyűzet és az egér segítségével kezelhető. A fájlok eléggé tömörek és egy Web böngésző plug-in segítségével lehet megjeleníteni azokat.
Megosztott nyomtató	Nyomtatóbeállítás, amely lehetővé teszi hogy a nyomtatót több, a hálózatra csatlakozó számítógép használhassa.
Memória	Tárolóegység adatok ideiglenes tárolására. A tápfeszültség kikapcsolása esetén az adatok törölhetnek belőle.
Merevlemez	Nagy kapacitású tárolóegység adatok tárolására. Az adatokat a tápfeszültség kikapcsolása után is tárolja.
NDPS	A Novell Distributed Print Services rövidítése. Nagyon hatékony nyomtatási megoldás NDS környezetben. Az NPDS használatával nyomtatókiszolgálóként, a kívánt nyomtatóra küldhető a feladat, az újonnan telepített nyomtató illesztőprogramja automatikusan letölthető, a nyomtató használatával kapcsolatosonyolult kezelési rendszer egyszerűvé és automatikussá válik és bennfoglalja a hálózati nyomtató kezelését.
NDS	A Novell Directory Services rövidítése. A hálózaton található kiszolgálók és nyomtatók és a felhasználói információk megosztott forrásai, valamint a felhasználók hozzáférési engedélyei ezekhez az elemekhez egyetlen hierarchikus szerkezetbe foglalhatók.
NetBEUI	A NetBIOS Extended User Interface rövidítése. Az IBM által kifejlesztett hálózati protokoll. Kis méretű hálózatok egyszerűen felépíthetőek a számítógépek nevének meghatározásával.
NetBIOS	A Network Basic Input Output System rövidítése. Az IBM által kifejlesztett kommunikációs illesztő.
NetWare	A Novell által kifejlesztett hálózati operációs rendszer. Kommunikációs protokollként a NetWare IPX/SPX-et használja.

Kifejezés	Definíció
Nprinter/Rprinter	Távoli nyomtatást támogató modul egy nyomtatókiszolgáló használatához NetWare környezetben. Az Rprinter NetWare 3.x-et, az Nprinter NetWare 4.x-es használ.
Nyomatási sor	Szoftverrendszer, amely sorba állítja az eszközök által küldött nyomtatási feladatokat.
Nyomatató puffer	Nyomatási feladat feldolgozására ideiglenesen használt memóriaterület.
OHP/OHT	Bemutatókhoz használt írásvetítő fóliák.
OS	Az Operating System rövidítése. A számítógép vezérléséhez szükséges alapvető szoftver.
Párhuzamos interfész	Több jel egyidejű küldésével működő adatküldési és fogadási módszer. Az IEEE 1284 általánosan használatos a nyomtatók csatlakozására.
PDF	A Portable Document Format rövidítése. Egy kompakt dokumentum fájlformátum, amelynek .pdf a kiterjesztése. Az ilyen dokumentumok megjelenítéséhez használható az ingyenes, a PostScript formátumra támaszkodó Adobe Acrobat Reader szoftver.
PDL	A Page Description Language rövidítése. A nyomtatási képet oldalanként leíró nyelv, egy lapnyomtató használatához.
Peer-to-peer	Hálózati forma, amely biztosítja a csatlakoztatott eszközök egymás közötti kommunikációját a célra rendelt kiszolgáló nélkül.
Plug-and-play	Perifériális eszköz számítógéphez való csatlakoztatásakor a megfelelő vezérlő szoftver automatikus megtalálásának és használatának képessége.
PostScript	Az Adobe által a minőségi nyomtatáshoz kifejlesztett tipikus oldalleíró nyelv.
PPD	A PostScript Printer Description rövidítése. Egy fájl amely egy nyomtató felbontását, a használható papírfarmátumokat és a PostScript nyomtatómodell speciális információit tartalmazza.
Profil	Szinattribútum fájl Ez a fájl tartalmazza minden alkalmazott alapszín bemenetének és kimenetének összesített korrelációját, hogy a szín bemeneti és kimeneti eszközei reprodukálhassák a színt.
Protokoll	Az a szabályrendszer, amely lehetővé teszi egy számítógép részére, hogy kommunikáljon más számítógépekkel vagy eszközökkel.
Proxy kiszolgáló	Egy kiszolgáló, amely közvetítőelemként van telepítve a kliensek és különböző kiszolgálók közé, hogy hatékonyan biztosítsa a biztonságot az egész rendszer számára az Internethez való kapcsolódás tekintetében.
PServer	Nyomatókiszolgáló modul egy NetWare környezetben, amely a nyomtatási feladatokat figyeli, módosítja, szünetelteti, újraindítja vagy törli.
RGB	A piros (Red), zöld (Green) és kék (Blue). Minden színt képvisel, az RGB 3 színének fényerő arány változtatásával a képernyőn látszó alapszínek használatával.
RIP	A Raster Image Processor rövidítése. Egy folyamat amely PostScript oldalleírásban leírt szövegadatokból létrehozza a nyomtatási képet. Ez a processzor általában beépített a nyomtatóba.

Kifejezés	Definíció
Samba	Egy program a UNIX kiszolgálón, amely SMB-t (Server Message Block) használ, így a UNIX rendszer forrásai hozzáférhetővé válnak Windows környezetből.
SLP	A Service Location Protocol rövidítése. Olyan protokoll, amely alkalmas a TCP/IP hálózaton működő szolgáltatások megkeresésére és a kliensek automatikus meghatározására.
SMB	A Server Message Block rövidítése. Főként a Windows által használt protokoll, amely a hálózaton a fájlokat és nyomtatókat osztja meg.
SMTP	A Simple Mail Transfer Protocol (egyszerű mail továbbítási protokoll) rövidítése. Protokoll az e-mailek küldéséhez és továbbításához.
SNMP	A Simple Network Management Protocol (egyszerű hálózatkezelési protokoll) rövidítése. Kezelő protokoll TCP/IP-t használó hálózati környezetben.
Sor neve	A hálózati nyomtatást biztosító eszközökhöz egyedileg hozzárendelt név.
Sor neve	A szükséges logikus nyomtatónév az LPD/LPR nyomtatáshoz
Spool	A Simultaneous Peripheral Operation On-Line rövidítése. Nyomtatás esetén az adatok nem közvetlenül a nyomtatóra kerülnek, hanem ideiglenesen egy másik helyen tárolódnak, majd együtt jutnak el a nyomtatóra.
Színillesztés	Olyan technológia, amellyel az eszközök, mint pl. szkennerek, kijelzők és nyomtatók közötti szinkronizáció csökkenthető.
Szürkeárnyalat	Monokróm kép, amely a fehér és a fekete szín közötti átmeneti árnyalatokat használja
TCP/IP	A Transmission Control Protocol/Internet Protocol (adatátvitel vezérlő protokoll/Internet protokoll) kifejezések rövidítése. Az a szabványos protokoll, amelyet az Internet használ a hálózati eszközök azonosítására.
Telepítés	Hardver, operációs rendszer, alkalmazások, nyomtatásvezérlők telepítése egy számítógépre
TrueType	Az Apple Computer és a Microsoft által kifejlesztett körvonalas betűkészlet. Szabványként használatos a Macintosh és a Microsoft Windows rendszerekben, képernyőre és nyomtatóra egyaránt alkalmas.
Tulajdonság	Attribútum információ A nyomtatásillesztő használatával, különféle funkciók határozhatók meg a fájl tulajdonságai között. A fájl tulajdonságai között ellenőrizheti a fájl attribútum információit.
USB	A Universal Serial Bus (univerzális soros busz) rövidítése. Egy általános interfész szabvány, egér, nyomtató és más eszközök számítógéphez való csatlakoztatásához.
Web böngésző	A weblapok megjelenítésére szolgáló szoftver, például az Internet Explorer és a Netscape Navigator.
WINS	A Windows Internet Naming Service rövidítése. A névkiszolgálókat előhívó szolgáltatás, a számítógépek nevének és az IP-címeknek megfeleltetésére, egy Windows környezetben.

12.5 Tárgymutató

Számok

1-re N	6-15
2-Sided print	10-100

A

Acount Track	9-8, 9-18
Authentication	9-8, 9-18
Az illesztőprogram beállításainak tárolása	6-62, 7-34
Az eredeti mérete	5-12

Á

Általános beállítások	8-5, 9-13
Átfedés	5-25
Átfedés fül	6-31

B

Back Cover	9-8
Beállítás	2-11
Beállítás fül	6-8, 7-9
Bemeneti tálca	5-14, 6-11, 10-13
Betűkészlet fül	6-43
Betűkészlet lista	12-6
Betűtípus	10-20
Bindery	4-27
Bindery emuláció	4-27, 4-30
Bindery/NDS	10-108
Binding Direction	10-100
Binding Position	8-6, 9-6
Biztonságos nyomtatás	6-20, 7-12, 10-122
Border	8-6, 9-5
Borítólap létrehozása	6-50

C

Címzetek felvétele a telefonkönyvbe	6-54
Collated	8-5, 9-4, 9-6

Color Matching	8-5
Combination	8-6, 9-6
Copies	8-5, 9-4, 10-101
Copies & Pages	9-4
CR/LF Mapping	10-102
CR/LF térképezés	10-27
Csoport	6-57
Custom Page Sizes	8-4, 9-3

D

Default Gateway	10-105
Demo page	10-75
DHCP	10-104
DNS Server	10-105
Domain Name	10-105
Duplex	8-6, 9-6

E

Egyedi oldalméreték	9-12
Elrendezés fül	7-20
Első borító	7-24
Eltolás	5-20
Elülső borító	5-23, 6-28
Elülső borítólap	5-22
Eredeti képtípus	6-41

F

Fax adatátvitel	6-44
Fax fül	6-44
Feladatok előhívása	10-126
Felhasználói boxba ment	6-20, 7-12, 10-122
Felhasználói mód	10-54
Felügyeleti mód	10-31, 10-76
Finishing	8-6, 8-7, 9-20
Flip Vertical	8-4
Fold	9-6
Fold & Staple	8-7

Font Settings	8-6
Front Cover	9-8
Füzet nyomtatás	5-16

H

Hálózat	4-3
Hálózati csatlakozás	3-4, 4-6
Hátsó borító	5-23, 6-28, 7-24
Hátsó borítólapp	5-22
Hibakeresés	11-3
Hitelesítés	5-30, 6-24
Hole punching	8-6, 9-6, 10-100
Host Name	10-105

I

I/F időzítés	10-35
Illesztők	2-9
Input Tray	10-100
Invert Image	8-4
IP Address	10-105
IP-cím	4-9
IPP nyomtatás	4-23
Iratmargó	6-16, 7-22

J

Jelentések nyomtatása	10-30
-----------------------------	-------

K

Kétoldalas nyomtatás	5-16, 10-15
Kimeneti beállítások	10-33
Kimeneti mód	5-19, 6-20, 7-12
Kimenő formátum	5-12
Kísérőlap beállítás	5-22, 5-23
Kötés tájolása	10-16
Különbféle beállítások	10-3

L

Laponkénti beállítás fül	6-28
Layout	8-6, 8-15, 9-5, 9-15
Layout Direction	9-5
Levonat és nyomtatás	6-20, 7-12, 10-122
Line/Page	10-102
LPD	10-105
LPR nyomtatás	4-16
Lyukasztás	5-18, 6-18, 10-18

M

Mac OS 9.2	8-3
Mac OS X	9-3
Macintosh	4-42
Margins	9-3
Másolásvédelem	5-27
Minőség beállítás	5-28, 6-41, 7-29
Minőség fül	6-40, 7-28
Műszaki adatok	12-3
Műveletek környezete	2-8

N

N az 1-re	7-21
Nagyítás és kicsinyítés	5-13
NDPS	4-39
NDS	4-33, 4-36
Nem lehet nyomtatni	11-3
NetBIOS	10-116
NetWare	4-27
Network Timeout	10-99
Novell elosztott nyomtatási szolgáltatás	4-39
Nyomtatás	2-5, 8-13, 9-4, 9-13
Nyomtatás típusa	5-16
Nyomtatási feladat	10-122
Nyomtatási módszerek	5-3

Nyomatási műveletek	5-3	Papírfóráás	5-14
Nyomatásvezérlő	2-3	Papírtípus	5-15
Nyomató betűkészlet	5-29	Parallel Setting	10-99
Nyomató hozzáadása varázsló	3-5	Parallel Timeout	10-99
Nyomatóillesztő	3-3	Párhuzamos csatlakozás	3-4
Nyomatóspecifikus opciók	8-16	Párhuzamos illesztő	10-36
Nyomatószerver mód	4-30	PCL	3-3
O		PCL Font List	10-75
Offset	8-6, 9-6	PCL illesztőprogram	6-3
OHP Interleaving	9-8	PCL Settings	10-74
Oldalak laponként	5-17, 6-15, 7-21	PDL beállítás	10-5
Oldalankénti beállítás fül	7-24	PDL Setting	10-100
Opciók	7-31, 8-18, 9-25	Példányszám	10-6
Operációs rendszer	2-8	Plug and Play	3-5
Orientation	9-3	PostScript	3-3
Original Direction	10-101	PostScript Font List	10-75
Original Image Type	9-7	PostScript illesztőprogram	7-3
Output Method	9-8	PPD illesztőprogram	8-3, 9-3
Output Options	9-5	Print	8-5
Output Settings	9-6	Print Color	8-5
Output Tray	8-6, 9-6, 10-100	PS beállítás	10-74
P		PS Error Print	10-103
Page Attributes	8-4, 8-9, 9-3, 9-10	PS hiba	10-29
Page Setup	9-3, 9-10	R	
Pages	8-5, 9-4	Rendezés	5-20
Pages per Sheet	8-6, 8-15, 9-5, 9-15	Resolution	8-7, 9-7
PageScope Web		S	
Connection	4-12, 10-39	Save in User Box	9-8, 9-18
Paper Feed	9-5, 9-16	Scale	9-3
Paper Setup	8-3, 8-9	Secure Print	9-8, 9-18
Paper Size	9-3, 10-101	Security	9-8, 9-17
Paper Source	8-5	Segédprogram üzemmód	10-3
Paper tray	9-8	Setup	9-8, 9-24
Papírfóráás	10-14	SLP	10-105
		SMB nyomtatás	4-13

SMB Print	10-116
SNMP	10-113
Sor/Oldal	10-25
Sorba állítás beállítása	10-9
Stapling	8-6, 9-6, 10-100
Subnet Mask	10-105
Substitute Fonts	8-4
Symbol Set	10-102
Számítógépes faxolás	2-7
Számlakövetés	5-31, 6-26, 7-18, 10-128
Szimbólumkészlet	10-22
Színválasztás	6-41, 7-29

T

Támogatott operációs rendszerek	3-3
Távoli nyomtató mód ...	4-27, 4-33
Telepítés	3-3
Tesztnyomtatás	5-5
Tűzés	5-18, 6-17, 7-22, 10-17

U

USB Timeout	10-99
-------------------	-------

Ü

Üres oldalak kihagyása	5-21
------------------------------	------

Ú

Úrlapok létrehozása	6-33
Úrlapok szerkesztése	6-33

V

Vízjel	5-26
Vízjel fül	6-35, 7-25
Vízjel szerkesztése	6-36, 7-26

Z

Zoom	5-13
Zóna	10-118
Quality	9-7, 9-22
Windows	3-4

